

Año 31, n° 1 | Enero 2026

ISSN 2545-7187

indec

Informa

Actividad industrial | Comercio y servicios |
Sector externo | Trabajo y empleo |
Pobreza e ingresos | Precios al consumidor |
Precios mayoristas | Construcción |
Cuentas nacionales



**Ministerio
de Economía**
República Argentina



indec
Instituto Nacional de
Estadística y Censos

INDEC Informa

Año 31, nº 1 Enero de 2026

Instituto Nacional de Estadística y Censos (INDEC)

Dirección: Marco Lavagna

Dirección Técnica: Pedro Ignacio Lines

Dirección General de Difusión y Comunicación: María Silvina Viazzi

Coordinación de Producción Gráfica y Editorial: Marcelo Costanzo

ISSN 2545-7187



Queda hecho el depósito que fija la Ley 11.723

Esta publicación utiliza una licencia Creative Commons.

Se permite su reproducción con atribución de la fuente.

Buenos Aires, enero de 2026

Signos convencionales:

- * Dato provisorio
- ° Dato estimado por extrapolación, proyección
- i Dato estimado por imputación
- u Dato de calidad inferior al estándar
- Cero absoluto
- . Dato no registrado
- ... Dato no disponible a la fecha de presentación de los resultados
- /// Dato que no corresponde presentar
- s Dato confidencial por aplicación de las reglas del secreto estadístico

Publicaciones del INDEC

Las publicaciones editadas por el Instituto Nacional de Estadística y Censos pueden ser consultadas en www.indec.gob.ar y en el Centro Estadístico de Servicios, ubicado en Av. Presidente Julio A. Roca 609 C1067ABB, Ciudad Autónoma de Buenos Aires, Argentina. El horario de atención al público es de 9:30 a 16:00.

También pueden solicitarse al teléfono (54-11) 5031-4632

Correo electrónico: ces@indec.gob.ar

Sitio web: www.indec.gob.ar X: [@INDECArgentina](https://twitter.com/INDECArgentina)

Facebook: [/INDECArgentina](https://www.facebook.com/INDECArgentina) Instagram: [@indecargentina](https://www.instagram.com/indecargentina)

Spotify: [/INDECArgentina](https://open.spotify.com/playlist/INDECArgentina)

Calendario anual anticipado de informes:

www.indec.gob.ar/indec/web/Calendario-Fecha-0

Índice

Pág.

Introducción	3
1. Actividad industrial	5
2. Comercio y servicios	11
3. Sector externo	31
4. Trabajo y empleo	83
5. Pobreza e ingresos	93
6. Precios al consumidor	103
7. Precios mayoristas	121
8. Construcción	133
9. Cuentas nacionales	167

Anexo

Información para la actualización de los precios de contratos de obra pública	179
---	-----

Introducción

El Instituto Nacional de Estadística y Censos (INDEC) pone a disposición de los usuarios de información estadística el *INDEC Informa*, publicación periódica de aparición mensual, que funciona como el documento de difusión constante y puntual en el que se presenta la máxima desagregación disponible de los datos de coyuntura que produce el Instituto.

El *INDEC Informa* se difunde en formato digital, en cumplimiento de la normativa nacional y las buenas prácticas en la materia acordadas internacionalmente, tomando como primera referencia los Principios Fundamentales de las Estadísticas Oficiales establecidos por las Naciones Unidas en 1994: independencia técnica, confidencialidad estadística, imparcialidad y accesibilidad.

En 2026, a 31 años de su primera edición, el INDEC reafirma el compromiso de sostener dichos estándares de calidad, en concordancia con la creciente adopción de estrictos protocolos de clasificación, captura, procesamiento, cálculo y difusión de datos.

Esta compilación mensual es posible gracias al esfuerzo colaborativo de numerosas áreas productoras de datos del INDEC. Comprende estadísticas sobre los siguientes temas: actividad industrial; comercio y servicios; sector externo; trabajo y empleo; pobreza e ingresos; precios al consumidor; precios mayoristas; construcción; y cuentas nacionales.

Se advierte a los lectores que los datos presentados pueden diferir de los publicados en la serie Informes técnicos, debido a que, mientras corre el proceso de producción editorial del *INDEC Informa*, la versión digital de los informes y cuadros puede ser actualizada. La advertencia está referida a todos aquellos datos consignados en esta publicación con un asterisco (*), que revisten el carácter de provisorios y pueden ser modificados hasta llegar al número definitivo.

Cuadros

Página

1.1	Índice de producción industrial manufacturero	6
1.1.1	Índice de producción industrial manufacturero (IPI manufacturero). Serie original, desestacionalizada y tendencia-ciclo, base 2004=100, en números índice y variación porcentual	7
1.1.2	IPI manufacturero. Nivel general y divisiones. Noviembre de 2025	8
1.2	Utilización de la capacidad instalada en la industria	9
1.2.1	Utilización de la capacidad instalada en la industria. Nivel general y bloques sectoriales	9

1.1 Índice de producción industrial manufacturero

Características de los indicadores

El Índice de producción industrial manufacturero (IPI manufacturero) incluye un exhaustivo relevamiento de todas las actividades económicas que conforman el sector industria manufacturera y la cobertura geográfica es para el total del país. Esta serie comenzó a difundirse en febrero de 2019 en reemplazo del Estimador Mensual Industrial (EMI).

Es un indicador de coyuntura que mide la evolución del sector, con periodicidad mensual, tomando como variables para su cálculo la producción en unidades físicas, las ventas en unidades físicas, la utilización de insumos en unidades físicas, el consumo aparente en unidades físicas, la cantidad de horas trabajadas del personal afectado al proceso productivo y las ventas a precios corrientes deflactadas.

A partir de las variables seleccionadas, se calculan los índices elementales, que constituyen el nivel más desagregado del IPI manufacturero. Luego, se construyen los índices de las clases o grupos manufactureros, que se estructuran con la agregación de los índices elementales, utilizando las ponderaciones del valor agregado bruto a precios básicos de la industria manufacturera del año base 2004 de las cuentas nacionales. Del mismo modo, los índices de las divisiones se obtienen como agregación de los índices de las clases o grupos y, finalmente, el nivel general del IPI manufacturero se calcula como agregación de los índices de las divisiones.

En su conjunto, todas las variables seleccionadas aportan con periodicidad mensual datos sobre más de 5.000 establecimientos industriales manufactureros.

Para la estimación de la serie desestacionalizada del nivel general del IPI manufacturero, se realiza un ajuste estacional utilizando el programa X-13ARIMA-SEATS. Para la serie de tiempo económica, la estimación de la tendencia-ciclo se realiza por el método H13 modificado, que consiste en un posprocesamiento de la serie desestacionalizada.

La metodología detallada del IPI manufacturero se encuentra disponible en: https://www.indec.gob.ar/ftp/cuadros/economia/metodologia_ipi_manufacturero_2019.pdf

El cuadro comparativo entre el IPI manufacturero y el Estimador Mensual Industrial (EMI) desde enero de 2017 a diciembre de 2018 se encuentra disponible en: https://www.indec.gob.ar/uploads/informesdeprensa/ipi_manufacturero_02_19.pdf

1.1 Índice de producción industrial manufacturero

Cuadro 1.1.1 Índice de producción industrial manufacturero (IPI manufacturero). Serie original, desestacionalizada y tendencia-ciclo, base 2004=100, en números índice y variación porcentual

Período		Índice serie original			Índice serie desestacionalizada ⁽¹⁾		Índice serie tendencia-ciclo	
		Nivel general	Variación porcentual		Nivel general	Variación porcentual respecto al mes anterior	Nivel general	Variación porcentual respecto al mes anterior
			respecto al mismo mes del año anterior	acumulada del año respecto a igual acumulado del año anterior				
		Números índice	%		Números índice	%	Números índice	%
2024*	Noviembre	125,4	-1,7	-10,8	123,5	1,7	121,1	0,8
	Diciembre	116,8	8,7	-9,5	123,0	-0,4	121,7	0,4
2025*	Enero	110,6	7,6	7,6	121,1	-1,5	121,9	0,2
	Febrero	109,9	6,0	6,8	122,6	1,2	121,8	-0,1
	Marzo	116,1	5,2	6,2	116,6	-4,9	121,4	-0,3
	Abril	121,3	9,1	7,0	119,5	2,5	120,9	-0,5
	Mayo	123,9	6,3	6,8	122,3	2,4	120,1	-0,6
	Junio	117,3	9,6	7,3	120,0	-1,9	119,2	-0,7
	Julio	124,1	-0,8	6,0	117,2	-2,3	118,3	-0,8
	Agosto	123,3	-4,3	4,5	118,2	0,8	117,3	-0,8
	Septiembre	124,7	-0,5	3,9	117,9	-0,2	116,6	-0,7
	Octubre	126,6	-2,8	3,2	116,9	-0,9	116,0	-0,4
	Noviembre	114,5	-8,7	2,0	116,2	-0,6	115,9	-0,1

⁽¹⁾ Cabe recordar que la serie desestacionalizada contiene el efecto de la componente irregular, cuyas fluctuaciones se han visto incrementadas desde el inicio de la pandemia.

Fuente: Dirección Nacional de Estadísticas Económicas. Dirección de Estadísticas Mineras, Manufactureras, Energéticas y de la Construcción.

1. Actividad industrial

Cuadro 1.1.2 IPI manufacturero. Nivel general y divisiones. Noviembre de 2025*

Código	Descripción	Índice base 2004=100	Variación porcentual		Incidencia
			respecto al mismo mes del año anterior	acumulada del año respecto a igual acumulado del año anterior	
		Números índice		%	
NG	Nivel general	114,5	-8,7	2,0	-8,7
15	Alimentos y bebidas	140,0	-7,8	2,1	-2,3
16	Productos de tabaco	50,0	-5,6	6,8	-0,0
17	Productos textiles	46,4	-36,7	-6,4	-0,6
18-19	Prendas de vestir, cuero y calzado	79,4	-17,6	-3,5	-0,8
20-22	Madera, papel, edición e impresión	102,8	-0,3	3,7	-0,0
23	Refinación del petróleo, coque y combustible nuclear	125,2	6,3	2,0	0,2
24	Sustancias y productos químicos	134,0	-3,4	0,2	-0,5
25	Productos de caucho y plástico	91,1	-12,5	-3,1	-0,5
26	Productos minerales no metálicos	151,9	-2,4	3,5	-0,1
27	Industrias metálicas básicas	89,5	-3,1	2,4	-0,2
28	Productos de metal	79,6	-18,6	-10,6	-0,7
29	Maquinaria y equipo	133,7	-17,9	6,9	-1,1
30-33	Otros equipos, aparatos e instrumentos	108,8	-14,0	14,3	-0,5
34	Vehículos automotores, carrocerías, remolques y autopartes	131,1	-23,0	2,3	-1,2
35	Otro equipo de transporte	130,5	-0,5	17,6	-0,0
36-38	Muebles y colchones, y otras industrias manufactureras	89,7	-9,4	16,1	-0,3

Nota: los totales por suma pueden no coincidir por redondeo en las cifras parciales.

Fuente: Dirección Nacional de Estadísticas Económicas. Dirección de Estadísticas Mineras, Manufactureras, Energéticas y de la Construcción.

1.2 Utilización de la capacidad instalada en la industria

1.2

Utilización de la capacidad instalada en la industria Características generales

El indicador de la utilización de la capacidad instalada en la industria manufacturera (UCII) mide la proporción utilizada, en términos porcentuales, de la capacidad productiva del sector industrial. El relevamiento comprende un panel de entre 600 y 700 empresas.

Para su cálculo se tiene en cuenta cuál es, efectivamente, la producción máxima que cada sector puede obtener con la capacidad instalada. Se consideran criterios técnicos, como el aprovechamiento potencial de las plantas productivas empleando el máximo de turnos posibles y las paradas necesarias para el mantenimiento apropiado de dicha capacidad.

Se utiliza la ponderación de la estructura porcentual del valor agregado bruto a precios básicos de la industria manufacturera correspondiente a 2004, publicada por la Dirección Nacional de Cuentas Nacionales.

Se presentan datos –expresados en porcentaje– del nivel general de la industria y de los bloques sectoriales que la componen.

Cuadro 1.2.1 Utilización de la capacidad instalada en la industria. Nivel general y bloques sectoriales

Periodo	Nivel general	Productos alimenticios y bebidas	Productos del tabaco	Productos textiles	Papel y cartón	Edición e impresión	Refinación del petróleo	Sustancias y productos químicos	Productos de caucho y plástico	Productos minerales no metálicos	Industrias metálicas básicas	Industria automotriz	Metalmecánica excluida industria automotriz
Porcentaje													
Año 2024*													
Noviembre	62,3	66,9	47,6	48,2	68,6	53,0	82,1	66,1	46,8	60,6	67,2	64,7	50,0
Diciembre	56,7	65,9	37,2	43,1	57,7	48,1	83,4	64,0	42,0	50,9	52,4	44,2	45,7
Año 2025*													
Enero	55,0	61,0	40,8	33,9	67,3	52,1	84,6	66,0	39,6	43,3	59,3	34,8	38,1
Febrero	58,6	62,4	49,9	46,4	68,8	52,8	73,9	63,4	46,3	55,0	67,3	54,6	44,0
Marzo	54,4	57,6	41,2	41,0	68,2	48,9	75,8	53,8	42,0	51,7	64,3	48,9	42,8
Abril	58,2	61,5	45,7	42,6	67,0	53,8	83,9	56,5	45,2	56,2	63,9	56,8	49,3
Mayo	58,6	61,7	41,5	47,4	69,3	53,8	73,3	62,1	44,5	56,2	67,4	56,8	46,0
Junio	58,8	62,7	40,2	50,4	68,0	52,8	83,2	64,0	41,7	55,1	64,3	52,0	45,9
Julio	58,2	65,2	46,5	44,4	60,6	52,5	81,7	59,9	43,2	57,1	63,9	44,1	48,7
Agosto	59,4	66,6	46,9	41,5	61,4	50,9	86,1	60,1	42,1	58,5	70,4	53,3	44,4
Septiembre	61,1	69,2	48,7	37,1	65,0	55,2	88,9	63,7	42,9	58,6	70,4	57,1	43,5
Octubre	61,0	68,7	42,9	32,5	62,3	53,2	82,2	63,6	42,6	60,5	71,1	56,1	48,2
Noviembre	57,7	64,2	44,9	29,2	71,2	50,6	86,5	57,8	41,0	58,2	73,3	46,3	39,9

Nota: el bloque "Productos alimenticios y bebidas" se calcula sin considerar la capacidad instalada en la actividad vitivinícola ni en los ingenios azucareros. El bloque "Sustancias y productos químicos" se calcula sin considerar la utilización de la capacidad instalada de la industria farmacéutica. Los promedios pueden no coincidir por redondeo en las cifras parciales.
Fuente: Dirección Nacional de Estadísticas Económicas. Dirección de Estadísticas Mineras, Manufactureras, Energéticas y de la Construcción.

Cuadros

Página

2.1	Comercio	
2.1.1.1	Encuesta nacional de centros de compras. Ventas totales, Gran Buenos Aires y resto del país a precios corrientes y a precios constantes, en millones de pesos y variación porcentual. Noviembre 2024-noviembre 2025	14
2.1.1.2	Encuesta nacional de centros de compras. Ventas totales a precios corrientes, en miles de pesos, por jurisdicción y rubro. Noviembre 2024-noviembre 2025	14
2.1.1.3	Encuesta nacional de centros de compras. Salas cinematográficas, espectadores y espectadores por sala, según jurisdicción. Noviembre 2024-noviembre 2025	15
2.1.1.4	Encuesta nacional de centros de compras. Índice de ventas totales a precios corrientes, a precios constantes e índice de precios implícitos, base año 2017=100, en números índice y variación porcentual. Noviembre 2024-noviembre 2025	15
2.1.2.1	Encuesta de supermercados. Índice de ventas totales a precios constantes. Serie original, desestacionalizada y tendencia-ciclo, base año 2017=100, en números índice y variación porcentual. Noviembre 2024-noviembre 2025	16
2.1.2.2	Encuesta de supermercados. Índice de ventas totales a precios corrientes, a precios constantes e índice de precios implícitos, base año 2017=100, en números índice y variación porcentual. Noviembre 2024-noviembre 2025	16
2.1.2.3	Encuesta de supermercados. Ventas totales a precios corrientes y a precios constantes, en millones de pesos y variación porcentual. Noviembre 2024-noviembre 2025	17
2.1.2.4	Encuesta de supermercados. Ventas totales a precios corrientes, por canal de venta y medio de pago, en miles de pesos. Noviembre 2024-noviembre 2025	17
2.1.2.5	Encuesta de supermercados. Ventas totales a precios corrientes, por grupo de artículos y jurisdicción, en miles de pesos. Noviembre 2024-noviembre 2025	18
2.1.2.6	Encuesta de supermercados. Ventas totales a precios corrientes, por boca de expendio, metro cuadrado y operación, según jurisdicción, en miles de pesos, unidades, metro cuadrado y pesos. Noviembre 2024-noviembre 2025	18
2.1.2.7	Encuesta de supermercados. Personas ocupadas y sueldos y salarios promedio, en miles de pesos. Noviembre 2024-noviembre 2025	19
2.1.3.1	Encuesta de autoservicios mayoristas. Índice de ventas totales a precios constantes. Serie original, desestacionalizada y tendencia-ciclo, base año 2017=100, en números índice y variación porcentual. Noviembre 2024-noviembre 2025	20

2.1.3.2	Encuesta de autoservicios mayoristas. Índice de ventas totales a precios corrientes, a precios constantes e índice de precios implícitos, base año 2017=100, en números índice y variación porcentual. Noviembre 2024-noviembre 2025	20
2.1.3.3	Encuesta de autoservicios mayoristas. Ventas totales a precios corrientes y a precios constantes, en millones de pesos y variación porcentual. Noviembre 2024-noviembre 2025	21
2.1.3.4	Encuesta de autoservicios mayoristas. Ventas totales a precios corrientes, por canal de venta y medio de pago, en miles de pesos. Noviembre 2024-noviembre 2025	21
2.1.3.5	Encuesta de autoservicios mayoristas. Ventas totales a precios corrientes, por grupo de artículos y jurisdicción, en miles de pesos. Noviembre 2024-noviembre 2025	22
2.1.3.6	Encuesta de autoservicios mayoristas. Ventas totales a precios corrientes, por boca de expendio, metro cuadrado y operación, según jurisdicción, en miles de pesos, unidades, metro cuadrado y pesos. Noviembre 2024-noviembre 2025	22
2.1.3.7	Encuesta de autoservicios mayoristas. Personas ocupadas y sueldos y salarios promedio, en miles de pesos. Noviembre 2024-noviembre 2025	23
2.1.4.1	Comercios de electrodomésticos y artículos para el hogar. Ventas totales a precios corrientes, por jurisdicción. Septiembre 2024-septiembre 2025	24
2.1.4.2	Comercio de electrodomésticos y artículos para el hogar. Ventas totales a precios corrientes y cantidad de empresas, en millones de pesos, unidades y variación porcentual. Septiembre 2024-septiembre 2025	24
2.2	Servicios	
2.2.1.1	Empresas de trabajo temporario. Principales variables	25
2.2.1.2	Horas trabajadas por el personal ocupado en empresas de trabajo temporario, según tarea realizada	26
2.2.1.3	Distribución promedio del personal ocupado por nivel educacional alcanzado	26
2.2.1.4	Distribución promedio del personal ocupado por grupo de edad	26
2.2.1.5	Distribución promedio de los trabajadores por género	27
2.2.1.6	Ingresos devengados y participación porcentual según la rama de actividad de las empresas demandantes de trabajo temporario	27
2.2.1.7	Cantidad de empresas relevadas por tamaño de la empresa según cantidad de personal	28
2.2.1.8	Relaciones técnicas	28
2.2.1.9	Distribución del personal ocupado y de los ingresos de las empresas por jurisdicción. Junio de 2025	29

2.1 Comercio

El INDEC realiza cuatro encuestas del sector comercio:

- La Encuesta Nacional de Centros de Compras es un relevamiento estadístico de variables que describen el comportamiento del sector en función de la facturación por ventas, los ingresos de la administración del centro de compras, el personal ocupado, la cantidad de salas cinematográficas y de espectadores, entre otras.
- La Encuesta de Supermercados tiene como principal objetivo medir la evolución mensual de las ventas a los consumidores finales y proveer información estadística continua para el análisis de coyuntura. El informe incluye la ampliación del panel de empresas del operativo desde enero de 2017, que indaga sobre las ventas totales discriminadas en ventas realizadas dentro del salón comercial y ventas realizadas por canales *online* (ventas por internet); además, se segmentan las ventas totales por medio de pago en efectivo, tarjeta de débito, tarjeta de crédito y otros medios de pago.
- La Encuesta de Autoservicios Mayoristas también tiene como principal objetivo medir la evolución mensual de las ventas a los consumidores finales y proveer información estadística continua para el análisis de coyuntura. El informe de este operativo comenzó a publicarse en octubre de 2018, como ampliación del informe *Encuesta de supermercados*. Se segmentan las ventas totales por medio de pago en efectivo, tarjeta de débito, tarjeta de crédito y otros medios de pago, pero solo tiene en cuenta aquellas ventas con facturas o *tickets* emitidos por un responsable inscripto a un consumidor final, monotributista o exento.
- La Encuesta de Comercios de Electrodomésticos y Artículos para el Hogar es un relevamiento estadístico de variables que describen el comportamiento del sector en función de la facturación por ventas y del personal ocupado, entre otras. Mide la evolución de la actividad de empresas comercializadoras de electrodomésticos y artículos para el hogar.

2. Comercio y servicios

Cuadro 2.1.1.1 Encuesta nacional de centros de compras. Ventas totales, Gran Buenos Aires y resto del país a precios corrientes y a precios constantes, en millones de pesos y variación porcentual. Noviembre 2024-noviembre 2025

Periodo	Ventas totales						Variación porcentual respecto al mismo período del año anterior					
	a precios corrientes			a precios constantes			a precios corrientes			a precios constantes		
	Total	Gran Buenos Aires ⁽¹⁾	Resto del país ⁽²⁾	Total	Gran Buenos Aires ⁽¹⁾	Resto del país ⁽²⁾	Total	Gran Buenos Aires ⁽¹⁾	Resto del país ⁽²⁾	Total	Gran Buenos Aires ⁽¹⁾	Resto del país ⁽²⁾
Millones de pesos						%						
2024* Nov	487.802,7	305.242,0	182.560,7	6.742,1	4.165,2	2.576,9	134,4	126,4	149,0	3,6	0,6	8,8
Dic	753.989,8	479.137,3	274.852,5	10.250,7	6.423,8	3.826,9	121,3	115,4	132,4	16,8	14,9	20,1
2025* Ene	424.741,7	253.211,3	171.530,4	5.683,2	3.370,4	2.312,8	109,6	104,7	117,3	24,2	22,6	26,6
Feb	420.777,4	253.839,0	166.938,4	5.565,0	3.344,1	2.220,9	81,0	78,0	85,7	15,1	14,3	16,3
Mar	533.864,6	332.884,6	200.980,1	6.867,5	4.252,1	2.615,4	86,4	82,5	93,2	26,6	25,2	28,9
Abr	498.626,3	308.590,1	190.036,3	6.213,5	3.801,0	2.412,6	67,2	63,3	74,1	19,3	17,7	22,1
May	504.551,7	310.233,5	194.318,2	6.220,7	3.796,8	2.424,0	45,1	43,1	48,4	6,1	5,8	6,6
Jun	606.138,8	370.345,7	235.793,1	7.434,4	4.498,0	2.936,4	30,7	28,2	34,8	-2,3	-3,5	-0,4
Jul	576.484,1	350.605,8	225.878,4	6.969,1	4.212,3	2.756,8	19,6	18,0	22,1	-9,5	-10,1	-8,6
Ago	562.796,0	346.855,9	215.940,2	6.784,7	4.165,0	2.619,8	25,5	24,2	27,7	-1,6	-2,1	-0,7
Sep	488.557,1	300.407,0	188.150,1	5.784,9	3.529,7	2.255,2	19,3	18,1	21,2	-3,2	-3,6	-2,6
Oct	590.751,3	366.461,3	224.290,1	6.894,9	4.233,9	2.661,0	14,9	15,1	14,5	-4,9	-4,3	-5,7
Nov	572.044,1	362.577,5	209.466,6	6.587,6	4.134,6	2.453,0	17,3	18,8	14,7	-2,3	-0,7	-4,8

(1) Incluye Ciudad Autónoma de Buenos Aires y 24 partidos del Gran Buenos Aires.
(2) Incluye las regiones Pampeana (resto de la provincia de Buenos Aires, Córdoba, Entre Ríos, La Pampa y Santa Fe), Cuyo, Norte y Patagonia.
Fuente: INDEC, Dirección Nacional de Estadísticas Económicas. Dirección de Estadísticas de Comercio y Servicios.

Cuadro 2.1.1.2 Encuesta nacional de centros de compras. Ventas totales a precios corrientes, en miles de pesos, por jurisdicción y rubro. Noviembre 2024-noviembre 2025

Periodo	Total	Indumentaria, calzado y marroquinería	Ropa y accesorios deportivos	Amobla- mientos, decoración y textiles para el hogar	Patio de comidas, alimentos y kioscos	Electrónicos, CD, electrodo- mésticos y computación	Juguetería	Librería y papelería	Diversión y esparcimiento	Perfumería y farmacia	Otros
Miles de pesos											
Total del país											
2024* Nov	487.802.741	196.857.480	61.821.328	22.459.958	70.869.844	57.718.987	3.950.538	4.589.105	14.767.777	21.826.666	32.941.058
Dic	753.989.754	335.323.157	96.774.714	28.670.107	89.024.313	71.654.065	14.653.766	10.755.363	16.926.261	41.249.531	48.958.478
2025* Ene	424.741.718	140.442.000	48.311.662	20.088.670	77.724.400	56.373.527	5.704.006	7.099.515	18.504.519	18.232.911	32.260.507
Feb	420.777.396	132.703.085	56.516.848	20.003.092	75.662.556	61.396.031	4.279.667	6.653.580	14.240.074	19.134.529	30.187.933
Mar	533.864.613	188.118.299	72.676.089	27.615.270	89.403.392	69.632.781	4.907.347	7.068.600	16.479.787	22.921.832	35.041.218
Abr	498.626.340	191.503.927	63.818.526	21.659.311	82.469.797	57.782.710	4.067.725	5.238.243	18.343.052	22.124.592	31.618.456
May	504.551.700	186.260.837	63.255.573	24.820.175	83.603.796	62.607.803	4.149.337	5.110.627	23.983.740	21.962.414	28.797.397
Jun	606.138.813	237.462.536	84.788.887	24.446.277	95.900.961	61.517.953	5.146.219	6.247.721	28.138.107	29.705.422	32.784.731
Jul	576.484.120	197.701.256	71.845.831	25.330.983	114.245.428	54.935.932	6.313.470	6.630.243	38.092.511	27.495.024	33.893.443
Ago	562.796.025	187.319.371	76.845.592	27.471.720	103.407.446	60.699.269	10.796.349	7.299.717	28.574.406	27.487.418	32.894.739
Sep	488.557.134	171.904.878	66.460.800	23.498.125	88.398.131	50.160.168	4.168.242	5.244.872	22.577.856	25.635.763	30.508.300
Oct	590.751.313	235.520.542	79.053.301	27.141.556	90.681.256	60.479.916	4.420.177	6.241.495	12.971.224	36.339.567	37.902.280
Nov	572.044.108	225.045.274	70.508.222	31.865.775	97.639.863	57.275.902	5.024.282	6.415.452	15.911.774	26.749.926	35.607.638

Nota: la serie desde 2017, por jurisdicción, está disponible en: https://www.indec.gob.ar/ftp/cuadros/economia/sh_compras_01_26.xls
Fuente: INDEC, Dirección Nacional de Estadísticas Económicas. Dirección de Estadísticas de Comercio y Servicios.

Cuadro 2.1.1.3 Encuesta nacional de centros de compras. Salas cinematográficas, espectadores y espectadores por sala, según jurisdicción. Noviembre 2024-noviembre 2025

Período	Cantidad de salas cinematográficas	Cantidad de espectadores	Espectadores por sala
Total del país			
2024* Nov	380	1.392.325	3.664
Dic	380	1.481.584	3.899
2025* Ene	380	1.563.693	4.115
Feb	380	1.059.461	2.788
Mar	380	1.382.692	3.639
Abr	380	1.473.093	3.877
May	380	1.932.906	5.087
Jun	380	2.083.990	5.484
Jul	380	2.747.088	7.229
Ago	380	2.158.380	5.680
Sep	380	1.674.662	4.407
Oct	380	939.521	2.472
Nov	380	978.013	2.574

Nota: no se calcula el cociente espectador por sala por no estar abiertas todas las salas en la región. La serie desde 2017, por jurisdicción, está disponible en: https://www.indec.gob.ar/ftp/cuadros/economia/sh_compras_01_26.xls

Fuente: INDEC, Dirección Nacional de Estadísticas Económicas. Dirección de Estadísticas de Comercio y Servicios.

Cuadro 2.1.1.4 Encuesta nacional de centros de compras. Índice de ventas totales a precios corrientes, a precios constantes e índice de precios implícitos, base año 2017=100, en números índice y variación porcentual. Noviembre 2024-noviembre 2025

Período	Índice ventas totales a precios corrientes	Variación porcentual respecto al mismo mes del año anterior	Índice ventas totales a precios constantes	Variación porcentual respecto al mismo mes del año anterior	Índice de precios implícitos	Variación porcentual	
						respecto al mismo mes del año anterior	respecto al mes anterior
	Números índice	%	Números índice	%	Números índice	%	
2024* Nov	5.990,8	134,4	90,8	3,6	6.598,9	126,2	2,0
Dic	9.259,8	121,3	138,0	16,8	6.708,7	89,5	1,7
2025* Ene	5.216,3	109,6	76,5	24,2	6.816,4	68,8	1,6
Feb	5.167,6	81,0	74,9	15,1	6.896,2	57,3	1,2
Mar	6.556,5	86,4	92,5	26,6	7.090,2	47,2	2,8
Abr	6.123,7	67,2	83,7	19,3	7.319,1	40,1	3,2
May	6.196,5	45,1	83,8	6,1	7.397,5	36,7	1,1
Jun	7.444,1	30,7	100,1	-2,3	7.436,2	33,8	0,5
Jul	7.079,9	19,6	93,8	-9,5	7.544,5	32,1	1,5
Ago	6.911,8	25,5	91,4	-1,6	7.565,6	27,5	0,3
Sep	6.000,0	19,3	77,9	-3,2	7.702,8	23,2	1,8
Oct	7.255,1	14,9	92,8	-4,9	7.814,4	20,7	1,4
Nov	7.025,3	17,3	88,7	-2,3	7.920,0	20,0	1,4

Nota: la serie desde 2017, por jurisdicción, está disponible en: https://www.indec.gob.ar/ftp/cuadros/economia/sh_compras_01_26.xls

Fuente: INDEC, Dirección Nacional de Estadísticas Económicas. Dirección de Estadísticas de Comercio y Servicios.

2. Comercio y servicios

Cuadro 2.1.2.1 Encuesta de supermercados. Índice de ventas totales a precios constantes. Serie original, desestacionalizada y tendencia-ciclo, base año 2017=100, en números índice y variación porcentual. Noviembre 2024-noviembre 2025

Período	Serie original			Serie desestacionalizada ⁽¹⁾		Serie tendencia-ciclo	
	Índice de ventas totales a precios constantes	Variación porcentual		Índice de ventas totales a precios constantes	Variación porcentual respecto al mes anterior	Índice de ventas totales a precios constantes	Variación porcentual respecto al mes anterior
		respecto al mismo mes del año anterior	acumulada del año respecto a igual acumulado del año anterior				
	Números índice	%		Números índice	%	Números índice	%
2024* Nov	84,7	-7,6	-11,9	82,9	1,8	82,8	0,7
Dic	101,8	-3,3	-11,0	82,4	-0,6	83,4	0,7
2025* Ene	83,8	4,2	4,2	83,7	1,6	84,0	0,7
Feb	78,5	1,3	2,8	84,3	0,7	84,5	0,6
Mar	86,8	3,0	2,8	85,5	1,4	84,8	0,3
Abr	81,5	8,9	4,3	84,9	-0,7	84,7	-0,1
May	81,1	6,1	4,6	84,6	-0,3	84,3	-0,5
Jun	81,2	0,8	4,0	84,2	-0,5	83,7	-0,7
Jul	82,0	1,0	3,5	82,5	-2,0	82,9	-0,9
Ago	82,6	0,3	3,1	82,2	-0,5	82,2	-0,8
Sep	75,5	-0,8	2,7	82,1	-0,1	81,7	-0,7
Oct	82,2	2,7	2,7	83,6	1,8	81,3	-0,5
Nov	82,3	-2,8	2,2	80,4	-3,8	81,1	-0,3

⁽¹⁾ Cabe recordar que la serie desestacionalizada contiene el efecto de la componente irregular, cuyas fluctuaciones se han visto incrementadas desde el inicio de la pandemia.

Nota: la serie desde 2017, por jurisdicción, está disponible en: https://www.indec.gov.ar/ftp/cuadros/economia/serie_supermercados.xlsx

Fuente: INDEC, Dirección Nacional de Estadísticas Económicas. Dirección de Estadísticas de Comercio y Servicios.

Cuadro 2.1.2.2 Encuesta de supermercados. Índice de ventas totales a precios corrientes, a precios constantes e índice de precios implícitos, base año 2017=100, en números índice y variación porcentual. Noviembre 2024-noviembre 2025

Período	Índice de ventas totales a precios corrientes	Variación porcentual		Índice de ventas totales a precios constantes	Variación porcentual respecto al mismo mes del año anterior	Índice de precios implícitos	Variación porcentual	
		respecto al mismo mes del año anterior	acumulada del año respecto a igual acumulado del año anterior				respecto al mismo mes del año anterior	respecto al mes anterior
	Números índice	%		Números índice	%	Números índice	%	
2024* Nov	5.955,5	138,7	210,4	84,7	-7,6	7.033,7	158,4	1,5
Dic	7.274,4	94,3	189,6	101,8	-3,3	7.147,3	100,8	1,6
2025* Ene	6.105,1	69,7	69,7	83,8	4,2	7.288,7	62,9	2,0
Feb	5.851,5	50,2	59,6	78,5	1,3	7.456,5	48,3	2,3
Mar	6.677,6	43,7	53,5	86,8	3,0	7.693,5	39,6	3,2
Abr	6.449,0	48,0	52,1	81,5	8,9	7.909,3	35,9	2,8
May	6.488,3	40,7	49,6	81,1	6,1	8.003,9	32,6	1,2
Jun	6.560,4	31,1	46,0	81,2	0,8	8.077,5	30,1	0,9
Jul	6.722,1	29,6	43,3	82,0	1,0	8.201,2	28,4	1,5
Ago	6.878,4	26,3	40,8	82,6	0,3	8.331,7	25,9	1,6
Sep	6.406,5	23,8	38,7	75,5	-0,8	8.484,9	24,8	1,8
Oct	7.087,5	27,8	37,4	82,2	2,7	8.619,3	24,4	1,6
Nov	7.219,3	21,2	35,6	82,3	-2,8	8.772,1	24,7	1,8

Fuente: INDEC, Dirección Nacional de Estadísticas Económicas. Dirección de Estadísticas de Comercio y Servicios.

Cuadro 2.1.2.3 Encuesta de supermercados. Ventas totales a precios corrientes y a precios constantes, en millones de pesos y variación porcentual. Noviembre 2024-noviembre 2025

Período	Ventas totales		Variación porcentual respecto al mismo período del año anterior	
	a precios corrientes	a precios constantes	a precios corrientes	a precios constantes
	Millones de pesos		%	
2024* Nov	1.824.221,8	23.282,7	138,7	-7,6
Dic	2.228.212,7	27.986,9	94,3	-3,3
2025* Ene	1.870.036,2	23.032,5	69,7	4,2
Feb	1.792.366,1	21.578,8	50,2	1,3
Mar	2.045.404,1	23.866,8	43,7	3,0
Abr	1.975.378,4	22.420,8	48,0	8,9
May	1.987.424,3	22.290,8	40,7	6,1
Jun	2.009.502,3	22.333,2	31,1	0,8
Jul	2.059.033,3	22.538,3	29,6	1,0
Ago	2.106.920,6	22.701,5	26,3	0,3
Sep	1.962.363,0	20.762,0	23,8	-0,8
Oct	2.170.966,8	22.611,1	27,8	2,7
Nov	2.211.327,2	22.630,2	21,2	-2,8

Fuente: INDEC, Dirección Nacional de Estadísticas Económicas. Dirección de Estadísticas de Comercio y Servicios.

Cuadro 2.1.2.4 Encuesta de supermercados. Ventas totales a precios corrientes, por canal de venta y medio de pago, en miles de pesos. Noviembre 2024-noviembre 2025

Período	Ventas totales	Canal de venta		Medios de pago			
		Salón de ventas	Canales online	Efectivo	Tarjetas de débito	Tarjetas de crédito	Otros medios
				Miles de pesos			
2024* Nov	1.824.221.774	1.756.117.842	68.103.931	297.479.157	456.887.188	867.514.426	202.341.004
Dic	2.228.212.726	2.167.790.947	60.421.780	345.093.001	662.207.325	975.026.580	245.885.821
2025* Ene	1.870.036.187	1.815.675.575	54.360.612	295.670.200	539.439.622	823.016.098	211.910.267
Feb	1.792.366.128	1.740.067.462	52.298.666	293.655.585	499.955.959	790.402.428	208.352.156
Mar	2.045.404.051	1.984.442.779	60.961.271	326.402.989	552.767.402	937.125.369	229.108.291
Abr	1.975.378.384	1.921.361.393	54.016.991	302.985.858	528.027.218	915.234.171	229.131.138
May	1.987.424.310	1.917.328.199	70.096.112	323.506.387	529.078.473	906.931.320	227.908.130
Jun	2.009.502.292	1.949.403.829	60.098.463	313.700.697	545.691.378	917.527.772	232.582.444
Jul	2.059.033.274	1.993.847.051	65.186.223	322.013.890	587.378.774	903.077.734	246.562.876
Ago	2.106.920.638	2.037.395.777	69.524.861	327.599.773	547.353.622	950.704.937	281.262.306
Sep	1.962.362.995	1.894.031.054	68.331.941	317.902.993	518.072.044	865.406.515	260.981.442
Oct	2.170.966.838	2.096.199.311	74.767.526	350.538.307	559.818.777	975.596.806	285.012.948
Nov	2.211.327.242	2.132.012.275	79.314.966	359.369.431	557.724.711	986.668.654	307.564.445

Nota: los totales por suma pueden no coincidir por redondeo en las cifras parciales.

Fuente: INDEC, Dirección Nacional de Estadísticas Económicas. Dirección de Estadísticas de Comercio y Servicios.

Cuadro 2.1.2.5 Encuesta de supermercados. Ventas totales a precios corrientes, por grupo de artículos y jurisdicción, en miles de pesos. Noviembre 2024-noviembre 2025

Período	Total	Bebidas	Almacén	Panadería	Lácteos	Carnes	Verdulería y frutería	Alimentos preparados y rotisería	Artículos de limpieza y perfumería	Indumenta- ria, calzado y textiles para el hogar	Electróni- cos y artí- culos para el hogar	Otros
Miles de pesos												
Total del país												
2024* Nov	1.824.221.774	240.859.641	478.299.429	72.539.979	206.172.331	190.476.102	85.782.357	19.033.314	265.386.287	34.719.218	100.925.054	130.028.062
Dic	2.228.212.726	369.587.068	573.133.302	89.307.275	218.785.181	245.924.677	91.564.976	24.363.471	283.513.330	51.383.626	98.925.285	181.724.535
2025* Ene	1.870.036.187	250.432.391	466.837.486	74.120.169	207.736.107	212.254.045	90.017.146	20.979.654	269.749.096	40.628.734	87.975.799	149.305.562
Feb	1.792.366.128	232.163.156	457.406.803	71.553.256	204.180.814	217.723.760	84.141.551	20.486.512	250.402.287	33.940.473	81.420.288	138.947.228
Mar	2.045.404.051	234.290.781	542.999.263	82.933.912	234.774.284	260.754.842	96.805.734	23.365.341	287.502.675	40.572.210	97.542.801	143.862.206
Abr	1.975.378.384	213.747.877	563.108.052	88.406.679	226.159.025	265.874.024	91.044.099	22.587.462	253.753.438	43.672.684	81.886.268	125.138.775
May	1.987.424.310	203.147.412	552.369.078	85.631.973	235.406.911	259.534.261	85.254.333	22.905.891	267.959.757	52.495.784	96.189.793	126.529.118
Jun	2.009.502.292	204.382.859	560.785.044	85.672.475	233.515.250	259.675.361	79.047.930	22.344.470	260.192.591	69.779.255	96.658.815	137.448.241
Jul	2.059.033.274	211.989.100	581.829.479	89.796.869	237.383.828	266.184.211	85.358.576	23.964.804	263.072.547	59.346.232	93.242.915	146.864.713
Ago	2.106.920.638	220.678.909	585.714.820	93.380.285	248.587.606	273.390.841	91.925.864	24.300.998	273.143.223	48.434.741	83.544.849	163.818.503
Sep	1.962.362.995	211.055.523	550.811.161	85.672.996	235.948.451	252.178.076	90.479.388	22.867.192	267.501.398	39.171.997	73.726.936	132.949.876
Oct	2.170.966.838	249.449.998	583.196.448	93.221.375	255.938.218	278.088.756	101.664.328	24.944.451	297.617.586	42.670.841	93.171.281	151.003.556
Nov	2.211.327.242	263.148.014	578.608.332	92.445.291	246.502.012	282.515.546	106.837.039	25.628.987	301.122.692	43.907.157	99.711.583	170.900.589

Nota: la serie desde 2017, por jurisdicción, está disponible en: https://www.indec.gov.ar/ftp/cuadros/economia/serie_supermercados.xlsx
Fuente: INDEC, Dirección Nacional de Estadísticas Económicas. Dirección de Estadísticas de Comercio y Servicios.

Cuadro 2.1.2.6 Encuesta de supermercados. Ventas totales a precios corrientes, por boca de expendio, metro cuadrado y operación, según jurisdicción, en miles de pesos, unidades, metro cuadrado y pesos. Noviembre 2024-noviembre 2025

Período	Ventas totales	Cantidad de bocas	Ventas por boca	Superficie del área de ventas	Ventas por m²	Cantidad de operaciones	Ventas por operación
	Miles de pesos	Unidades	Miles de pesos	m²	Pesos	Unidades	Pesos
Total del país							
2024* Nov	1.824.221.774	3.181	573.474	3.382.854	539.255	71.781.564	25.414
Dic	2.228.212.726	3.183	700.035	3.402.391	654.896	77.292.710	28.828
2025* Ene	1.870.036.187	3.184	587.323	3.402.306	549.638	69.821.670	26.783
Feb	1.792.366.128	3.184	562.929	3.402.409	526.793	65.405.435	27.404
Mar	2.045.404.051	3.180	643.209	3.397.188	602.087	71.821.670	28.479
Abr	1.975.378.384	3.179	621.384	3.397.311	581.453	69.781.479	28.308
May	1.987.424.310	3.176	625.763	3.394.788	585.434	67.244.801	29.555
Jun	2.009.502.292	3.174	633.114	3.392.191	592.391	64.575.750	31.119
Jul	2.059.033.274	3.166	650.358	3.386.307	608.047	68.558.681	30.033
Ago	2.106.920.638	3.162	666.325	3.385.827	622.276	68.614.917	30.706
Sep	1.962.362.995	3.155	621.985	3.383.186	580.034	65.197.268	30.099
Oct	2.170.966.838	3.140	691.391	3.372.406	643.744	68.377.000	31.750
Nov	2.211.327.242	3.142	703.796	3.375.665	655.079	67.594.990	32.714

Nota: la serie desde 2017, por jurisdicción, está disponible en: https://www.indec.gov.ar/ftp/cuadros/economia/serie_supermercados.xlsx
Fuente: INDEC, Dirección Nacional de Estadísticas Económicas. Dirección de Estadísticas de Comercio y Servicios.

Cuadro 2.1.2.7 Encuesta de supermercados. Personas ocupadas y sueldos y salarios promedio, en miles de pesos. Noviembre 2024-noviembre 2025

Período	Personas ocupadas		Sueldos y salarios brutos	
	Gerentes, supervisores y otro personal jerárquico	Cajeros, administrativos, repositorios y otros	Gerentes, supervisores y otro personal jerárquico	Cajeros, administrativos, repositorios y otros
Miles de pesos				
2024* Nov	10.900	87.959	29.915.471	92.709.766
Dic	10.956	89.746	40.541.577	133.514.418
2025* Ene	10.968	89.573	33.907.088	104.748.431
Feb	10.932	88.952	34.874.230	105.546.126
Mar	10.923	88.149	40.769.211	112.494.317
Abr	10.938	87.958	37.101.665	114.354.495
May	10.889	88.667	36.621.487	112.686.754
Jun	10.947	88.933	49.110.177	161.248.207
Jul	10.944	89.061	40.801.209	123.677.999
Ago	10.976	88.917	43.758.612	146.840.208
Sep	10.978	88.574	40.826.688	126.973.375
Oct	10.966	87.577	42.647.461	139.922.855
Nov	10.900	87.183	40.961.180	130.288.753

Fuente: INDEC, Dirección Nacional de Estadísticas Económicas. Dirección de Estadísticas de Comercio y Servicios.

2. Comercio y servicios

Cuadro 2.1.3.1 Encuesta de autoservicios mayoristas. Índice de ventas totales a precios constantes. Serie original, desestacionalizada y tendencia-ciclo, base año 2017=100, en números índice y variación porcentual. Noviembre 2024-noviembre 2025

Período	Serie original			Serie desestacionalizada ⁽¹⁾		Serie tendencia-ciclo	
	Índice de ventas totales a precios constantes	Variación porcentual		Índice de ventas totales a precios constantes	Variación porcentual respecto al mes anterior	Índice de ventas totales a precios constantes	Variación porcentual respecto al mes anterior
		respecto al mismo mes del año anterior	acumulada del año respecto a igual acumulado del año anterior				
	Números índice	%		Números índice	%	Números índice	%
2024* Nov	93,0	-10,9	-15,0	89,9	0,5	85,7	-0,5
Dic	97,8	-14,5	-15,0	82,6	-8,1	85,3	-0,5
2025* Ene	77,0	-10,5	-10,5	83,2	0,7	84,9	-0,5
Feb	74,6	-9,1	-9,8	83,4	0,2	84,5	-0,5
Mar	88,1	-4,0	-7,8	84,8	1,7	84,0	-0,6
Abr	80,5	-2,9	-6,6	83,3	-1,8	83,4	-0,7
May	82,5	-4,1	-6,1	82,6	-0,8	82,7	-0,9
Jun	80,3	-8,4	-6,5	81,1	-1,8	81,9	-0,9
Jul	81,1	-6,3	-6,5	80,8	-0,4	81,2	-0,9
Ago	80,5	-8,4	-6,7	81,4	0,8	80,7	-0,7
Sep	71,2	-13,1	-7,4	76,1	-6,5	80,5	-0,3
Oct	83,4	-9,3	-7,6	81,1	6,5	80,6	0,1
Nov	85,3	-8,3	-7,7	82,1	1,3	81,0	0,5

⁽¹⁾ Cabe recordar que la serie desestacionalizada contiene el efecto de la componente irregular, cuyas fluctuaciones se han visto incrementadas desde el inicio de la pandemia.

Nota: la serie desde 2017, por jurisdicción, está disponible en: https://www.indec.gob.ar/ftp/cuadros/economia/serie_autoservicios_mayoristas.xlsx

Fuente: INDEC, Dirección Nacional de Estadísticas Económicas. Dirección de Estadísticas de Comercio y Servicios.

Cuadro 2.1.3.2 Encuesta de autoservicios mayoristas. Índice de ventas totales a precios corrientes, a precios constantes e índice de precios implícitos, base año 2017=100, en números índice y variación porcentual. Noviembre 2024-noviembre 2025

Período	Índice de ventas totales a precios corrientes	Variación porcentual		Índice de ventas totales a precios constantes	Variación porcentual respecto al mismo mes del año anterior	Índice de precios implícitos	Variación porcentual	
		respecto al mismo mes del año anterior	acumulada del año respecto a igual acumulado del año anterior				respecto al mismo mes del año anterior	respecto al mes anterior
	Números dice	%		Números índice	%	Números índice	%	
2024* Nov	6.474,7	140,2	207,9	93,0	-10,9	6.960,1	169,6	1,6
Dic	6.917,3	75,7	185,0	97,8	-14,5	7.076,5	105,5	1,7
2025* Ene	5.561,1	43,8	43,8	77,0	-10,5	7.224,4	60,6	2,1
Feb	5.480,1	31,7	37,5	74,6	-9,1	7.350,7	44,9	1,7
Mar	6.601,9	30,2	34,7	88,1	-4,0	7.491,4	35,7	1,9
Abr	6.176,9	28,5	33,0	80,5	-2,9	7.677,3	32,4	2,5
May	6.456,3	25,1	31,3	82,5	-4,1	7.827,5	30,5	2,0
Jun	6.373,2	18,0	28,7	80,3	-8,4	7.935,2	28,8	1,4
Jul	6.532,3	19,2	27,2	81,1	-6,3	8.055,9	27,2	1,5
Ago	6.580,9	14,6	25,4	80,5	-8,4	8.171,9	25,2	1,4
Sep	5.924,6	7,9	23,2	71,2	-13,1	8.322,2	24,2	1,8
Oct	7.055,5	12,0	21,9	83,4	-9,3	8.455,7	23,5	1,6
Nov	7.333,9	13,3	20,9	85,3	-8,3	8.597,0	23,5	1,7

Fuente: INDEC, Dirección Nacional de Estadísticas Económicas. Dirección de Estadísticas de Comercio y Servicios.

Cuadro 2.1.3.3 Encuesta de autoservicios mayoristas. Ventas totales a precios corrientes y a precios constantes, en millones de pesos y variación porcentual. Noviembre 2024-noviembre 2025

Período	Ventas totales		Variación porcentual respecto al mismo período del año anterior	
	a precios corrientes	a precios constantes	a precios corrientes	a precios constantes
Millones de pesos			%	
2024* Nov	314.577,7	4.044,9	140,2	-10,9
Dic	336.084,7	4.250,3	75,7	-14,5
2025* Ene	270.188,6	3.347,0	43,8	-10,5
Feb	266.256,2	3.241,6	31,7	-9,1
Mar	320.760,5	3.831,8	30,2	-4,0
Abr	300.109,3	3.498,3	28,5	-2,9
May	313.682,8	3.586,4	25,1	-4,1
Jun	309.648,3	3.492,2	18,0	-8,4
Jul	317.376,4	3.525,7	19,2	-6,3
Ago	319.736,3	3.501,5	14,6	-8,4
Sep	287.852,7	3.095,4	7,9	-13,1
Oct	342.799,2	3.628,1	12,0	-9,3
Nov	356.323,1	3.709,3	13,3	-8,3

Fuente: INDEC, Dirección Nacional de Estadísticas Económicas. Dirección de Estadísticas de Comercio y Servicios.

Cuadro 2.1.3.4 Encuesta de autoservicios mayoristas. Ventas totales a precios corrientes, por canal de venta y medio de pago, en miles de pesos. Noviembre 2024-noviembre 2025

Período	Ventas totales	Canal de venta		Medios de pago			
		Salón de ventas	Canales <i>online</i>	Efectivo	Tarjetas de débito	Tarjetas de crédito	Otros medios
Miles de pesos							
2024* Nov	314.577.680	s	s	81.776.614	64.517.221	91.005.234	77.278.610
Dic	336.084.660	s	s	85.319.777	73.958.810	92.339.695	84.466.377
2025* Ene	270.188.631	s	s	65.938.602	56.047.772	74.471.812	73.730.445
Feb	266.256.234	s	s	55.285.495	60.025.129	77.391.146	73.554.464
Mar	320.760.544	s	s	75.786.641	63.043.970	91.888.095	90.041.838
Abr	300.109.294	s	s	66.550.572	62.716.423	82.442.382	88.399.918
May	313.682.801	s	s	67.184.633	64.277.043	86.418.424	95.802.701
Jun	309.648.313	s	s	66.524.874	66.153.122	86.580.478	90.389.839
Jul	317.376.375	s	s	66.849.998	61.752.542	88.215.732	100.558.104
Ago	319.736.254	s	s	67.424.056	54.113.022	94.408.716	103.790.461
Sep	287.852.667	s	s	65.237.723	46.683.810	81.325.481	94.605.653
Oct	342.799.184	s	s	75.852.494	54.166.102	98.544.442	114.236.146
Nov	356.323.144	s	s	83.293.155	55.020.366	98.037.200	119.972.422

Nota: los totales por suma pueden no coincidir por redondeo en las cifras parciales.

Fuente: INDEC, Dirección Nacional de Estadísticas Económicas. Dirección de Estadísticas de Comercio y Servicios.

Cuadro 2.1.3.5 Encuesta de autoservicios mayoristas. Ventas totales a precios corrientes, por grupo de artículos y jurisdicción, en miles de pesos. Noviembre 2024-noviembre 2025

Período	Total	Bebidas	Almacén	Panadería	Lácteos	Carnes	Verdulería y frutería	Artículos de limpieza y perfumería	Indumenta- ria, calzado y textiles para el hogar	Electróni- cos y artí- culos para el hogar	Otros
Miles de pesos											
Total del país											
2024* Nov	177.824.817	22.468.545	70.806.725	887.967	9.697.214	4.845.498	377.457	49.526.736	395.068	6.174.427	12.645.178
Dic	188.996.132	30.991.621	71.714.431	1.058.479	9.903.859	5.955.025	395.849	48.718.716	558.758	5.166.803	14.532.590
2025* Ene	154.711.017	19.492.612	61.627.574	609.754	8.906.494	4.109.572	365.780	44.783.676	413.251	4.487.778	9.914.526
Feb	152.868.292	19.452.495	61.502.233	570.025	8.495.901	4.568.653	334.255	42.795.935	375.539	4.692.550	10.080.707
Mar	180.510.482	20.971.675	76.073.689	624.761	10.081.844	5.798.581	381.044	49.820.227	459.638	4.223.115	12.075.909
Abr	172.359.495	18.385.064	73.910.968	616.552	10.143.296	5.947.927	348.578	46.346.168	491.709	3.907.317	12.261.916
May	180.090.673	18.932.028	77.605.902	591.075	10.772.622	6.197.882	330.440	47.910.202	500.260	4.387.349	12.862.913
Jun	178.577.704	18.562.242	78.003.423	609.685	10.623.645	6.210.880	326.939	45.763.301	553.865	5.463.197	12.460.528
Jul	187.314.633	20.002.101	83.106.332	675.008	10.762.410	6.276.927	391.006	47.873.112	534.139	4.646.635	13.046.961
Ago	186.083.549	20.212.314	81.139.987	670.047	11.021.232	6.319.881	391.474	48.107.238	448.825	4.178.583	13.593.967
Sep	171.931.046	19.389.650	75.135.851	649.844	10.001.785	5.340.444	332.296	45.218.428	378.015	3.969.576	11.515.157
Oct	201.167.685	23.252.537	86.834.154	743.540	11.081.489	6.714.448	394.682	53.355.683	421.468	5.367.972	13.001.712
Nov	202.790.831	25.604.601	86.311.878	799.768	10.566.068	6.765.686	394.839	52.699.396	428.448	5.709.387	13.510.760

Nota: la serie desde 2017, por jurisdicción, está disponible en: https://www.indec.gob.ar/ftp/cuadros/economia/serie_autoservicios_mayoristas.xlsx
Fuente: INDEC, Dirección Nacional de Estadísticas Económicas. Dirección de Estadísticas de Comercio y Servicios.

Cuadro 2.1.3.6 Encuesta de autoservicios mayoristas. Ventas totales a precios corrientes, por boca de expendio, metro cuadrado y operación, según jurisdicción, en miles de pesos, unidades, metro cuadrado y pesos. Noviembre 2024-noviembre 2025

Período	Ventas totales	Cantidad de bocas	Ventas por boca	Superficie del área de ventas	Ventas por m²	Cantidad de operaciones	Ventas por operación
	Miles de pesos	Unidades	Miles de pesos	m²	Pesos	Unidades	Pesos
Total del país							
2024* Nov	177.824.817	122	1.457.580	572.550	310.584	7.106.563	25.023
Dic	188.996.132	119	1.588.203	572.536	330.103	6.722.251	28.115
2025* Ene	154.711.017	120	1.289.258	573.336	269.843	5.452.477	28.374
Feb	152.868.292	120	1.273.902	573.336	266.629	5.174.555	29.542
Mar	180.510.482	119	1.516.895	572.576	315.260	6.107.285	29.557
Abr	172.359.495	119	1.448.399	572.576	301.024	5.754.649	29.951
May	180.090.673	119	1.513.367	572.576	314.527	5.771.130	31.205
Jun	178.577.704	120	1.488.148	572.916	311.699	6.002.104	29.753
Jul	187.314.633	118	1.587.412	570.806	328.158	5.998.118	31.229
Ago	186.083.549	118	1.576.979	570.806	326.001	5.971.877	31.160
Sep	171.931.046	118	1.457.043	570.806	301.207	5.455.572	31.515
Oct	201.167.685	118	1.704.811	570.806	352.427	6.002.889	33.512
Nov	202.790.831	117	1.733.255	567.910	357.082	5.823.382	34.824

Nota: la serie desde 2017, por jurisdicción, está disponible en: https://www.indec.gob.ar/ftp/cuadros/economia/serie_autoservicios_mayoristas.xlsx
Fuente: INDEC, Dirección Nacional de Estadísticas Económicas. Dirección de Estadísticas de Comercio y Servicios.

Cuadro 2.1.3.7 Encuesta de autoservicios mayoristas. Personas ocupadas y sueldos y salarios promedio, en miles de pesos. Noviembre 2024-noviembre 2025

Período	Personas ocupadas		Sueldos y salarios brutos	
	Gerentes, supervisores y otro personal jerárquico	Cajeros, administrativos, repositorios y otros	Gerentes, supervisores y otro personal jerárquico	Cajeros, administrativos, repositorios y otros
Miles de pesos				
2024* Nov	1.832	12.674	4.163.147	13.031.894
Dic	1.828	12.643	6.876.536	20.538.520
2025* Ene	1.841	12.619	10.549.101	13.944.201
Feb	1.828	12.429	5.529.949	14.466.118
Mar	1.852	12.240	4.448.993	15.557.083
Abr	1.839	12.189	5.225.886	15.434.186
May	1.817	12.286	4.534.590	15.113.044
Jun	1.807	12.210	7.123.735	24.119.879
Jul	1.798	12.123	4.605.709	15.816.969
Ago	1.774	12.017	4.738.368	19.318.633
Sep	1.754	11.910	4.915.846	16.802.967
Oct	1.733	11.790	4.737.713	16.828.311
Nov	1.700	11.692	6.430.353	17.021.515

Fuente: INDEC, Dirección Nacional de Estadísticas Económicas. Dirección de Estadísticas de Comercio y Servicios.

Cuadro 2.1.4.1 Comercios de electrodomésticos y artículos para el hogar. Ventas totales a precios corrientes, por jurisdicción. Septiembre 2024-septiembre 2025

Período	Ventas totales	Ciudad Autónoma de Buenos Aires	24 partidos del Gran Buenos Aires	Resto del país
Millones de pesos				
2024* Sep	363.332,5	67.151,2	63.789,4	232.391,9
Oct	445.864,1	71.008,5	82.124,1	292.731,4
Nov	551.759,0	116.623,7	85.069,6	350.065,7
Dic	509.899,4	75.734,4	85.751,3	348.413,7
2025* Ene	455.450,8	67.154,4	79.866,4	308.430,0
Feb	414.305,3	62.921,4	71.025,8	280.358,1
Mar	466.587,1	77.380,9	83.276,0	305.930,2
Abr	398.022,8	64.458,1	71.510,7	262.053,9
May	533.677,6	113.789,2	87.441,3	332.447,2
Jun	442.339,7	68.950,9	84.498,7	288.890,1
Jul	457.620,3	71.306,9	85.141,3	301.172,0
Ago	433.842,3	70.103,1	84.418,8	279.320,4
Sep	396.703,5	83.610,3	56.957,8	256.135,4

Nota: los totales por suma pueden no coincidir por redondeo en las cifras parciales.
Fuente: INDEC, Dirección Nacional de Estadísticas Económicas. Dirección de Estadísticas de Comercio y Servicios.

Cuadro 2.1.4.2 Comercio de electrodomésticos y artículos para el hogar. Ventas totales a precios corrientes y cantidad de empresas, en millones de pesos, unidades y variación porcentual. Septiembre 2024-septiembre 2025

Período	Cantidad de cadenas relevadas	Ventas totales	Variación porcentual	
			respecto a igual período del año anterior	del acumulado desde enero hasta cada mes del mismo año respecto a igual acumulado del año anterior
	Unidades	Millones de pesos		%
2024* Sep	85	363.332,5	178,3	166,4
Oct	85	445.864,1	108,6	155,7
Nov	85	551.759,0	166,0	157,3
Dic	85	509.899,4	171,9	159,0
2025* Ene	85	455.450,8	158,4	158,4
Feb	85	414.305,3	146,0	152,3
Mar	85	466.587,1	140,7	148,1
Abr	85	398.022,8	90,4	132,0
May	85	533.677,6	59,3	109,5
Jun	85	442.339,7	42,8	94,7
Jul	85	457.620,3	19,5	78,4
Ago	85	433.842,3	16,4	67,7
Sep	85	396.703,5	9,2	59,2

Nota: los totales por suma pueden no coincidir por redondeo en las cifras parciales.
Fuente: INDEC, Dirección Nacional de Estadísticas Económicas. Dirección de Estadísticas de Comercio y Servicios.

2.2 Servicios

2.2.1 Empresas de trabajo temporario

Las empresas de trabajo temporario prestan un servicio de intermediación en el mercado laboral al suministrar personal para el desarrollo de tareas eventuales a las compañías que requieren contar con mano de obra por períodos limitados de tiempo.

El relevamiento tiene alcance nacional e incluye a la totalidad de las empresas habilitadas por el Ministerio de Trabajo, Empleo y Seguridad Social para brindar el servicio (Ley 24.013 y Decreto 1.694/06). Por esta razón, la cantidad de empresas incluidas trimestralmente, para elaborar los cuadros, puede modificarse a lo largo del tiempo como consecuencia de las altas y bajas.

Cuadro 2.2.1.1 Empresas de trabajo temporario. Principales variables

Período	Cantidad de personas ocupadas ⁽¹⁾	Cantidad de horas facturadas ⁽²⁾	Salarios brutos devengados ⁽³⁾	Ingresos devengados ⁽⁴⁾
			Pesos	
2023*	59.638	95.221.055	160.199.111.727	317.798.573.932
2024*	47.656	68.967.831	349.931.026.817	714.692.805.286
2023				
Enero	62.097	8.390.431	7.920.504.940	16.274.694.311
Febrero	61.578	8.359.113	8.645.872.031	17.621.290.975
Marzo	63.639	8.616.865	9.214.960.971	18.854.850.925
Abril	59.665	7.906.324	10.125.797.016	20.140.094.316
Mayo	60.166	8.178.743	11.157.212.542	22.199.721.218
Junio	60.011	7.991.395	15.137.340.582	26.038.387.022
Julio	58.003	7.804.740	11.916.034.030	24.476.944.518
Agosto	57.765	7.718.208	12.938.245.024	26.476.318.452
Septiembre	55.965	7.189.608	13.848.815.104	29.947.408.132
Octubre*	56.813	7.479.452	15.505.522.338	31.057.309.028
Noviembre*	58.809	7.790.160	17.654.242.068	36.322.379.099
Diciembre*	61.142	7.796.016	26.134.565.081	48.389.175.936
2024*				
Enero	58.707	7.368.173	22.421.615.936	45.096.976.843
Febrero	54.318	6.757.761	23.177.810.259	49.077.694.239
Marzo	51.853	6.036.305	22.762.618.378	48.908.330.668
Abril	47.957	5.536.841	24.761.856.649	53.444.392.213
Mayo	46.965	5.318.694	25.095.259.796	54.191.712.100
Junio	42.245	4.840.629	32.056.684.565	57.855.302.512
Julio	41.937	5.088.646	26.031.783.359	56.928.526.482
Agosto	42.835	5.152.595	27.330.501.842	58.971.816.394
Septiembre	43.147	5.130.279	28.382.347.974	60.481.185.985
Octubre	45.351	5.613.409	32.438.664.404	67.242.083.066
Noviembre	47.247	5.878.907	34.955.426.896	75.859.405.069
Diciembre	49.314	6.245.592	50.516.456.759	86.635.379.715
2025*				
Enero	51.256	6.402.655	39.435.333.061	83.487.151.756
Febrero	51.377	6.278.579	39.103.926.261	81.484.561.304
Marzo	53.198	6.450.460	42.437.621.302	88.712.010.747
Abril	51.923	6.088.105	42.067.825.356	88.334.207.920
Mayo	51.418	6.278.820	43.144.776.934	88.339.583.160
Junio	48.565	5.750.130	52.589.124.305	90.644.976.454
Julio	47.278	5.781.431	40.152.854.935	85.036.449.495
Agosto	45.351	5.434.323	39.364.256.970	84.450.396.401
Septiembre	43.300	5.239.179	38.343.848.061	78.671.097.409

⁽¹⁾ Personal ocupado que percibió salarios en cada uno de los meses, incluidos los que no trabajaron el mes completo. Se excluye al personal que cumple funciones en la propia agencia.

⁽²⁾ Total de horas facturadas por el personal ocupado en cada uno de los meses.

⁽³⁾ Monto en pesos de los sueldos y salarios devengados en cada uno de los meses, independientemente de que se haya efectivizado su pago. Comprende los pagos remunerativos tales como básicos de convenio, aguinaldo, comisiones, premios, bonificaciones, horas extras, vacaciones, enfermedad y toda otra retribución en dinero o especie abonada y sobre el cual corresponda realizar aportes jubilatorios. Asimismo incluye los pagos no remunerativos, como vales de almuerzo, vales alimentarios, servicios médicos, etc. No incluye las asignaciones familiares, indemnizaciones y contribuciones patronales.

⁽⁴⁾ Monto de los ingresos devengados en cada uno de los meses por el suministro de personal a terceros, independientemente de que se haya efectivizado su pago. Incluye IVA.

Nota: los valores anuales corresponden a los promedios en el caso de las personas ocupadas y a los totales en el resto de las variables. Los salarios correspondientes a junio y diciembre de cada año incluyen los aguinaldos devengados.

En las sucesivas publicaciones se incorporan aquellas empresas que contestaron la encuesta fuera de término, por lo que los valores están sujetos a modificación.

Fuente: INDEC, Dirección Nacional de Estadísticas Económicas. Dirección de Estadísticas de Comercio y Servicios.

2. Comercio y servicios

Cuadro 2.2.1.2 Horas trabajadas por el personal ocupado en empresas de trabajo temporario, según tarea realizada

Período		Tarea realizada				
		Total	Operarios	Administrativos	Vendedores	Otros
2023*		95.221.055	61.514.720	11.985.730	2.857.924	18.862.681
2024*		68.967.831	43.248.516	9.893.681	2.367.130	13.458.504
2023	Enero	8.390.431	4.905.679	1.042.593	307.301	2.134.858
	Febrero	8.359.113	4.882.463	1.031.895	291.077	2.153.678
	Marzo	8.616.865	5.235.575	1.046.757	249.306	2.085.227
	Abril	7.906.324	5.295.312	1.025.493	215.712	1.369.807
	Mayo	8.178.743	5.561.137	1.012.724	240.363	1.364.519
	Junio	7.991.395	5.389.757	1.025.712	252.386	1.323.540
	Julio	7.804.740	5.304.185	981.986	198.937	1.319.632
	Agosto	7.718.208	5.195.156	962.951	193.249	1.366.852
	Septiembre	7.189.608	4.848.043	902.986	190.714	1.247.865
	Octubre*	7.479.452	4.889.578	951.895	213.547	1.424.432
	Noviembre*	7.790.160	5.049.950	974.137	253.348	1.512.725
	Diciembre*	7.796.016	4.957.885	1.026.601	251.984	1.559.546
2024*	Enero	7.368.173	4.558.340	1.083.351	256.552	1.469.930
	Febrero	6.757.761	4.170.835	968.261	215.513	1.403.152
	Marzo	6.036.305	3.667.353	841.138	224.595	1.303.219
	Abril	5.536.841	3.504.835	753.756	226.146	1.052.104
	Mayo	5.318.694	3.437.475	707.602	192.088	981.529
	Junio	4.840.629	3.140.430	667.396	143.325	889.478
	Julio	5.088.646	3.200.993	784.635	189.108	913.910
	Agosto	5.152.595	3.273.868	805.194	164.897	908.636
	Septiembre	5.130.279	3.257.651	756.165	172.787	943.676
	Octubre	5.613.409	3.530.575	800.723	186.832	1.095.279
	Noviembre	5.878.907	3.690.685	836.752	186.052	1.165.418
	Diciembre	6.245.592	3.815.476	888.708	209.235	1.332.173
2025*	Enero	6.402.655	3.784.143	1.005.172	200.568	1.412.772
	Febrero	6.278.579	3.700.304	939.019	271.081	1.368.175
	Marzo	6.450.460	3.915.106	1.017.078	154.238	1.364.038
	Abril	6.088.105	3.705.993	962.345	174.074	1.245.693
	Mayo	6.278.820	3.897.686	950.072	186.329	1.244.733
	Junio	5.750.130	3.563.542	965.207	130.476	1.090.905
	Julio	5.781.431	3.601.006	934.077	158.973	1.087.375
	Agosto	5.434.323	3.342.526	875.162	120.163	1.096.472
	Septiembre	5.239.179	3.161.399	868.922	120.338	1.088.520

Fuente: INDEC, Dirección Nacional de Estadísticas Económicas. Dirección de Estadísticas de Comercio y Servicios.

Cuadro 2.2.1.3 Distribución promedio del personal ocupado por nivel educacional alcanzado

Período	Total	Nivel educacional											
		%	Primario incompleto	%	Primario completo	%	Secundario incompleto	%	Secundario completo	%	Universitario o terciario incompleto	%	Universitario o terciario completo
2025 Jul*	47.278	100,0	1.223	2,6	2.915	6,2	15.438	32,7	20.201	42,7	3.351	7,1	4.151
Ago*	45.351	100,0	1.200	2,6	2.697	5,9	13.980	30,8	19.499	43,0	3.824	8,4	4.151
Sep*	43.300	100,0	1.134	2,6	2.255	5,2	14.001	32,3	18.196	42,0	3.889	9,0	3.824

Fuente: INDEC, Dirección Nacional de Estadísticas Económicas. Dirección de Estadísticas de Comercio y Servicios.

Cuadro 2.2.1.4 Distribución promedio del personal ocupado por grupo de edad

Período	Total	%	Grupo de edad									
			< 21	%	21-25	%	26-30	%	31-45	%	> 45	%
2025 Jul*	47.278	100,0	4.625	9,8	14.021	29,7	13.256	28,0	13.636	28,8	1.740	3,7
Ago*	45.351	100,0	4.559	10,1	13.434	29,6	12.525	27,6	13.101	28,9	1.732	3,8
Sep*	43.300	100,0	4.448	10,3	12.872	29,7	11.828	27,3	12.480	28,8	1.672	3,9

Fuente: INDEC, Dirección Nacional de Estadísticas Económicas. Dirección de Estadísticas de Comercio y Servicios.

Cuadro 2.2.1.5 Distribución promedio de los trabajadores por género

Período		Total	%	Género			
				Femenino	%	Masculino	%
2025	Jul*	47.278	100,0	8.514	18,0	38.764	82,0
	Ago*	45.351	100,0	8.767	19,3	36.584	80,7
	Sep*	43.300	100,0	8.748	20,2	34.552	79,8

Fuente: INDEC, Dirección Nacional de Estadísticas Económicas. Dirección de Estadísticas de Comercio y Servicios.

Cuadro 2.2.1.6 Ingresos devengados y participación porcentual según la rama de actividad de las empresas demandantes de trabajo temporario

Descripción	2025					
	Julio*		Agosto*		Septiembre*	
	Pesos	%	Pesos	%	Pesos	%
Total	85.036.449.495	100,0	84.450.396.401	100,0	78.671.097.409	100,0
Agricultura, ganadería, caza, silvicultura y pesca	372.690.527	0,4	383.568.239	0,5	376.984.904	0,5
Explotación de minas y canteras	829.070.159	1,0	866.735.871	1,0	785.164.123	1,0
Elaboración de productos alimenticios, de bebidas y de productos de tabaco	11.351.773.780	13,3	12.112.098.294	14,3	10.930.233.960	13,9
Fabricación de productos textiles, de artículos de marroquinería y confección de prendas de vestir; terminación y teñido de pieles; curtido de cueros	295.512.485	0,3	292.238.355	0,3	293.968.880	0,4
Producción de madera y fabricación de productos de madera y corcho, excepto muebles; fabricación de artículos de paja y de materiales trenzables	122.008.935	0,1	93.025.149	0,1	132.379.402	0,2
Fabricación de papel y de productos de papel, de sustancias y productos químicos, de productos farmacéuticos, sustancias químicas medicinales y productos botánicos de uso farmacéutico y de caucho y plástico	6.680.540.319	7,9	6.110.335.406	7,2	6.148.618.441	7,8
Fabricación de productos informáticos, electrónicos y ópticos	661.298.149	0,8	605.094.416	0,7	678.072.018	0,9
Fabricación de productos minerales no metálicos, de metales comunes, de maquinaria y equipos eléctricos N.C.P. y de maquinaria y equipo N.C.P.	5.118.620.616	6,0	4.836.651.983	5,7	4.410.297.741	5,6
Fabricación de vehículos automotores, remolques y semirremolques y de equipo de transporte N.C.P.	3.706.518.363	4,4	3.738.278.002	4,4	3.995.378.991	5,1
Industrias manufactureras N.C.P.	2.942.094.606	3,5	3.138.736.723	3,7	2.881.573.600	3,7
Suministro de electricidad, gas, vapor, aire acondicionado, de agua y cloacas; gestión de residuos, recuperación de materiales y saneamiento público	9.458.776.505	11,1	8.825.769.180	10,5	8.625.850.203	11,0
Construcción	30.564.131	0,0	32.455.928	0,0	33.512.348	0,0
Venta, mantenimiento y reparación de vehículos automotores y motocicletas	774.435.345	0,9	644.456.901	0,8	1.026.040.856	1,3
Comercio al por mayor y/o en comisión o consignación y comercio al por menor excepto el comercio de vehículos automotores y motocicletas	8.771.400.777	10,3	8.661.667.897	10,3	8.872.834.937	11,3
Servicios de alojamiento y de comida y bebidas	1.305.309.601	1,5	1.508.337.746	1,8	1.565.874.117	2,0
Servicios de transporte y almacenamiento (incluye servicio de correos y mensajerías)	18.443.777.597	21,7	17.962.403.359	21,3	15.390.370.021	19,6
Servicios de telecomunicaciones	235.548.329	0,3	187.536.650	0,2	194.791.165	0,2
Intermediación financiera y servicios de seguros	3.182.081.299	3,7	3.163.709.044	3,7	3.121.082.688	4,0
Servicios empresariales N.C.P.	7.360.791.939	8,7	7.793.066.310	9,2	5.724.187.329	7,3
Otros servicios	3.393.636.033	4,0	3.494.230.948	4,1	3.483.881.685	4,4

Fuente: INDEC, Dirección Nacional de Estadísticas Económicas. Dirección de Estadísticas de Comercio y Servicios.

2. Comercio y servicios

Cuadro 2.2.1.7 Cantidad de empresas relevadas por tamaño de la empresa, según cantidad de personal

Tamaño de la empresa	2025		
	Julio*	Agosto*	Septiembre*
Total	53	53	53
0 a 100	26	27	28
101 a 250	8	7	6
251 a 500	7	7	8
501 a 1.000	3	3	2
1.001 a 3.000	5	5	5
3.001 a más	4	4	4

Fuente: INDEC, Dirección Nacional de Estadísticas Económicas. Dirección de Estadísticas de Comercio y Servicios.

Cuadro 2.2.1.8 Relaciones técnicas

Variable	Período	Total	Operarios	Administrativos	Vendedores	Otros
Sueldo promedio por persona ocupada (en pesos)	2025 Jul*	849.292,59	862.843,16	835.197,61	449.662,30	889.174,24
	Ago*	867.990,94	869.197,00	890.073,34	446.288,58	919.409,70
	Sep*	885.539,22	905.955,46	908.783,98	338.599,89	928.619,57
Sueldo promedio por hora (en pesos)	2025 Jul*	6.945,14	7.029,73	5.805,66	4.907,53	7.941,75
	Ago*	7.243,64	7.269,21	6.379,88	5.842,16	8.008,67
	Sep*	7.318,67	7.299,74	6.504,30	5.554,32	8.218,79
Personal Ocupado por empresa (cantidad)	2025 Jul*	893	554	123	33	183
	Ago*	855	527	118	30	180
	Sep*	817	481	117	37	182

Fuente: INDEC, Dirección Nacional de Estadísticas Económicas. Dirección de Estadísticas de Comercio y Servicios.

Cuadro 2.2.1.9 Distribución del personal ocupado y de los ingresos de las empresas por jurisdicción. Junio de 2025

Jurisdicción	Personal ocupado	Participación	Ingresos de las empresas	Participación	Ingresos de las empresas por persona ocupada
		%	\$	%	\$
Total del país	48.565	100,0	90.644.976.454	100,0	1.866.467
Ciudad de Buenos Aires	11.745	24,2	19.237.788.921	21,2	1.637.956
24 partidos del Gran Bs. As.	16.604	34,2	30.706.445.460	33,9	1.849.340
Resto de Buenos Aires	7.475	15,4	14.975.972.783	16,5	2.003.475
Córdoba	2.607	5,4	5.348.069.479	5,9	2.051.427
Santa Fe	4.236	8,7	10.605.200.291	11,7	2.503.588
Mendoza	1.719	3,5	2.126.701.077	2,3	1.237.173
Noroeste ⁽¹⁾	791	1,6	1.204.889.615	1,3	1.523.249
Noreste ⁽²⁾	95	0,2	149.799.770	0,2	1.576.840
Litoral ⁽³⁾	753	1,6	959.453.369	1,1	1.274.174
Centro ⁽⁴⁾	1.530	3,2	3.374.298.233	3,7	2.205.424
Patagonia ⁽⁵⁾	1.010	2,1	1.956.357.457	2,2	1.936.988

⁽¹⁾ Noroeste: Salta, Jujuy, Catamarca, La Rioja, Tucumán y Santiago del Estero.

⁽²⁾ Noreste: Chaco y Formosa.

⁽³⁾ Litoral: Entre Ríos, Corrientes y Misiones.

⁽⁴⁾ Centro: La Pampa, San Luis y San Juan.

⁽⁵⁾ Patagonia: Neuquén, Río Negro, Chubut, Santa Cruz y Tierra del Fuego.

Fuente: INDEC, Dirección Nacional de Estadísticas Económicas. Dirección de Estadísticas de Comercio y Servicios.

Cuadros

Página

3.1	Comercio exterior	
3.1.1	Exportaciones. Series original, desestacionalizada y tendencia-ciclo. Noviembre 2024-noviembre 2025	36
3.1.2	Importaciones. Series original, desestacionalizada y tendencia-ciclo. Noviembre 2024-noviembre 2025	36
3.1.3	Intercambio comercial argentino de bienes. Enero-noviembre 2025 y año 2024	37
3.1.4.1	Distribución porcentual de las exportaciones por secciones de la Nomenclatura Común del Mercosur. Enero-noviembre 2025 y enero-noviembre 2024	38
3.1.4.2	Distribución porcentual de las importaciones por secciones de la Nomenclatura Común del Mercosur. Enero-noviembre 2025 y enero-noviembre 2024	38
3.1.5	Exportaciones, importaciones y saldo de la balanza comercial argentina de bienes por secciones y capítulos de la Nomenclatura Común del Mercosur. Enero-noviembre 2025 y enero-noviembre 2024	39
3.1.6	Exportaciones, importaciones y saldo de la balanza comercial argentina de bienes por continentes y países. Enero-noviembre 2025 y enero-noviembre 2024	42
3.1.7.1	Distribución porcentual de las exportaciones por grandes rubros. Enero-noviembre 2025 y enero-noviembre 2024	44
3.1.7.2	Exportaciones mensuales por grandes rubros. Enero-noviembre 2025 y año 2024	44
3.1.7.3	Exportaciones por grandes rubros y principales subrubros. Enero-noviembre 2025 y enero-noviembre 2024	45
3.1.8.1	Distribución porcentual de las importaciones por usos económicos. Enero-noviembre 2025 y enero-noviembre 2024	46
3.1.8.2	Importaciones mensuales por usos económicos. Enero-noviembre 2025 y año 2024	46
3.1.9.1	Balanza comercial argentina de bienes con los países del Mercosur. Enero-noviembre 2025 y año 2024	48
3.1.9.2	Exportaciones e importaciones con los países del Mercosur por principales secciones de la Nomenclatura Común del Mercosur. Enero-noviembre 2025 y enero-noviembre 2024	51
3.1.9.3	Exportaciones a los países del Mercosur por grandes rubros y principales subrubros. Enero-noviembre 2025 y enero-noviembre 2024	54
3.1.9.4	Importaciones desde los países del Mercosur por usos económicos. Enero-noviembre 2025 y enero-noviembre 2024	57
3.1.10.1	Balanza comercial argentina de bienes con los países del USMCA. Enero-noviembre 2025 y año 2024	58

3.1.10.2	Exportaciones e importaciones con los países del USMCA por principales secciones de la Nomenclatura Común del Mercosur. Enero-noviembre 2025 y enero-noviembre 2024	60
3.1.10.3	Exportaciones a los países del USMCA por grandes rubros y principales subrubros. Enero-noviembre 2025 y enero-noviembre 2024	62
3.1.10.4	Importaciones desde los países del USMCA por usos económicos. Enero-noviembre 2025 y enero-noviembre 2024	64
3.1.11.1	Balanza comercial argentina de bienes con los países de la Unión Europea. Enero-noviembre 2025 y año 2024	65
3.1.11.2	Exportaciones e importaciones con los países de la Unión Europea por principales secciones de la Nomenclatura Común del Mercosur. Enero-noviembre 2025 y enero-noviembre 2024	68
3.1.11.3	Exportaciones a los países de la Unión Europea por grandes rubros y principales subrubros. Enero-noviembre 2025 y enero-noviembre 2024	71
3.1.11.4	Importaciones desde los países de la Unión Europea por usos económicos. Enero-noviembre 2025 y enero-noviembre 2024	74
3.1.12.1	Balanza comercial argentina de bienes con China. Enero-noviembre 2025 y año 2024	75
3.1.12.2	Exportaciones e importaciones con China por principales secciones de la Nomenclatura Común del Mercosur. Enero-noviembre 2025 y enero-noviembre 2024	75
3.1.12.3	Exportaciones a China por grandes rubros y principales subrubros. Enero-noviembre 2025 y enero-noviembre 2024	76
3.1.12.4	Importaciones desde China por usos económicos. Enero-noviembre 2025 y enero-noviembre 2024	77
	Secciones y capítulos de la Nomenclatura Común del Mercosur (NCM)	78
3.2	Cuentas internacionales	
3.2.1	Estimación de la posición de inversión internacional. Resumen por concepto	81
3.2.2	Estimación de la balanza de pagos. Datos trimestrales. Cuadro resumen	82

Gráficos

3.1.1	Evolución del intercambio comercial argentino de bienes	37
3.1.2	Saldos de la balanza comercial argentina de bienes con los países del Mercosur. Noviembre de 2025 y noviembre de 2024	48
3.1.3	Saldos de la balanza comercial argentina de bienes con los países del USMCA. Noviembre de 2025 y noviembre de 2024	58
3.1.4	Saldos de la balanza comercial argentina de bienes con los países de la Unión Europea. Noviembre de 2025 y noviembre de 2024	65

3.1 Comercio exterior

El INDEC elabora las estadísticas del comercio exterior principalmente sobre la base de los registros aduaneros de exportación e importación.

En la actualidad, todas las aduanas del país registran sus operaciones a través del Sistema Informático Malvina (SIM). Adicionalmente se registran fuentes complementarias de información, dado que existen operaciones de exportación e importación que no generan documentos aduaneros y deben consignarse en las estadísticas de comercio exterior. Son los casos de la energía eléctrica intercambiada por entes binacionales como Salto Grande y Yacretá y el aprovisionamiento de combustible y comestibles para uso de aeronaves y buques argentinos en el exterior, así como de los extranjeros en el país.

Los bienes exportados e importados se clasifican según la Nomenclatura Común del Mercosur (NCM) basada en el Sistema Armonizado (SA), clasificación adoptada por la mayoría de los países del mundo. Este sistema agrupa los bienes en 21 secciones y 97 capítulos. Las secciones y los capítulos del Sistema Armonizado coinciden con los de la NCM. El INDEC utiliza también la Clasificación Uniforme de Comercio Internacional (CUCI) y las grandes categorías económicas (GCE). Para las importaciones se aplica, además, una agrupación por usos económicos, y para las exportaciones una clasificación nacional en grandes rubros.

Las exportaciones se publican a valores FOB (libre a bordo) y las importaciones, a valores CIF (costo, seguro y flete), si bien en este caso también están disponibles los datos a valores FOB. Los países copartícipes se denominan “de destino” para las exportaciones y “de origen” para las importaciones.

Para ampliar conceptos, definiciones y clasificaciones, así como para mayor detalle sobre la información aquí presentada, está disponible la página www.indec.gob.ar, que incluye el sistema de consulta de comercio exterior de bienes (<https://www.indec.gob.ar/indec/web/Nivel4-Tema-3-2-124>).

Cifras estimadas. En la publicación de los informes técnicos del intercambio comercial argentino suelen practicarse modificaciones en las cifras de los meses anteriores, especialmente en los valores de exportación. Estas modificaciones, habitualmente de poca magnitud, obedecen a múltiples razones. Si bien el valor informado se construye fundamentalmente sobre la base de operaciones realizadas y perfeccionadas desde el punto de vista documental, existe un porcentaje de operaciones cuyo valor debe ser estimado, ya que se encuentra pendiente al momento de brindar la información, de acuerdo con el plazo permitido por la legislación. Asimismo, hay operaciones que han sido oficializadas por un valor, se efectivizan por un valor inferior, y se demora la carga del posembarque (documento en el que se consigna el valor definitivo) razón por la cual, también deben ser estimadas.

La aplicación de regímenes tales como el de Precios revisables (petróleo) con ajuste de precios en función de la calidad (concentrado de minerales), así como las operaciones en consignación, permiten a los exportadores modificar los valores declarados en el momento de la exportación, en plazos que van de los 60 a los 180 días del embarque.

Las series temporales pueden descomponerse básicamente en tres componentes: la tendencia-ciclo (T-C), la irregularidad (I) y la estacionalidad (S). La componente estacional (S) tiene un comportamiento cuasi estable para cada mes o cada trimestre del año.

Los métodos de ajuste estacional identifican y eliminan los factores relacionados con la composición del calendario que son sistemáticos a lo largo de la historia de las series; es decir, los patrones típicos predecibles de cada mes o trimestre. Por ejemplo, los debidos a factores climáticos, a los feriados móviles como la Pascua, y a la composición de los días de la semana para cada mes.

Entonces, las series desestacionalizadas solo conservan las otras dos componentes: la tendencia-ciclo (T-C) y la irregular (I). La componente irregular contiene los efectos de eventos imprevisibles y no sistemáticos, tales como los producidos por una inundación, parada técnica imprevista, huelga, etc. Siempre está presente en las series desestacionalizadas e introduce una variabilidad que podría oscurecer la interpretación del fenómeno subyacente en el corto plazo. Es por eso que, en todas sus publicaciones, el INDEC presenta las series desestacionalizadas en conjunto con las estimaciones de la tendencia-ciclo, lo cual permite interpretar de forma integral el comportamiento de las series y detectar rápidamente los puntos de giro cíclicos que indican el inicio de períodos de expansión o contracción. Por este motivo, en períodos de mucha inestabilidad, como el que se registró debido a la pandemia de coronavirus, resulta conveniente analizar la evolución de la tendencia-ciclo en conjunto con la serie desestacionalizada para tener un mejor diagnóstico del corto plazo.

Para los modelos de desestacionalización utilizados se supone que la relación entre las componentes inobservables (esencialmente la tendencia-ciclo, la estacional y la irregular) se puede modelar en forma aditiva, multiplicativa o, a lo sumo, mixta.

Por otra parte, cuando se ajustan estacionalmente series que resultan del agregado de otras, como es el caso de las series de exportaciones e importaciones, hay dos formas posibles de realizar el ajuste: método directo o método indirecto. El método directo consiste en ajustar estacionalmente la serie de datos agregados. En cambio, el método indirecto primero ajusta cada serie en forma independiente y luego calcula la serie agregada como un promedio ponderado de las series ajustadas. En particular para el nivel general de exportaciones e importaciones, se utiliza el método de descomposición directo para el ajuste estacional.

Las componentes del modelo utilizado y la serie desestacionalizada se estiman con el módulo X-11 del programa X-13ARIMA-SEATS, que considera la estacionalidad por medio de promedios móviles aplicados en forma iterativa. En particular, la estimación de la tendencia-ciclo se realiza por el método H13 modificado, que consiste en un posprocesamiento de la serie desestacionalizada.

Las opciones del programa de desestacionalización que se utilizarán en los próximos meses para las exportaciones e importaciones son: extensión con un año de pronósticos mediante el modelo $ARIMA_{log}(011)(011)_{12}$; ajuste de efecto por días de actividad y por Pascua; ajuste de variación por valores extremos.

En virtud de la Resolución General 2108 AFIP (RG 2108 AFIP), los exportadores de minerales tienen la opción de modificar el valor de sus transacciones en virtud de las variaciones en la cantidad y en la ley del mineral constatadas por el comprador. Esta opción puede ser ejercida dentro de los seis meses de embarque con posibilidades de prorrogar este plazo por otros seis meses.

3. Sector externo

Cuadro 3.1.1 Exportaciones. Series original, desestacionalizada y tendencia-ciclo.
Noviembre 2024-noviembre 2025

Período		Serie original	Serie desestacionalizada	Tendencia-ciclo	Variación original		Variación desestacionalizada		Variación Tendencia-ciclo
					mensual ⁽¹⁾	anual ⁽²⁾	mensual ⁽¹⁾	anual ⁽²⁾	mensual ⁽¹⁾
Millones de USD					%				
2024	Nov	6.526	6.846	6.797	-7,2	32,3	-1,8	32,2	0,5
	Dic	7.049	6.898	6.827	8,0	32,9	0,8	30,3	0,4
2025	Ene	5.915	6.867	6.847	-16,1	9,3	-0,5	10,4	0,3
	Feb	6.140	6.994	6.859	3,8	10,6	1,8	12,4	0,2
	Mar	6.642	6.888	6.880	8,2	2,3	-1,5	7,5	0,3
	Abr	6.674	6.535	6.934	0,5	2,5	-5,1	-2,0	0,8
	May	7.095	6.706	7.037	6,3	-7,5	2,6	-4,9	1,5
	Jun	7.275	7.109	7.183	2,5	10,8	6,0	6,8	2,1
	Jul	7.761	7.340	7.354	6,7	8,0	3,2	11,6	2,4
	Ago	7.903	7.596	7.527	1,8	16,9	3,5	16,3	2,3
	Sep	8.128	7.725	7.678	2,8	16,9	1,7	16,2	2,0
	Oct	7.963	7.678	7.788	-2,0	13,2	-0,6	10,1	1,4
	Nov	8.096	8.597	7.853	1,7	24,1	12,0	25,6	0,8

⁽¹⁾ Variación porcentual con respecto al mes anterior.

⁽²⁾ Variación porcentual con respecto a igual período del año anterior.

Fuente: INDEC, Dirección Nacional de Estadísticas del Sector Externo y Cuentas Internacionales.

Cuadro 3.1.2 Importaciones. Series original, desestacionalizada y tendencia-ciclo.
Noviembre 2024-noviembre 2025

Período		Serie original	Serie desestacionalizada	Tendencia-ciclo	Variación original		Variación desestacionalizada		Variación Tendencia-ciclo
					mensual ⁽¹⁾	anual ⁽²⁾	mensual ⁽¹⁾	anual ⁽²⁾	mensual ⁽¹⁾
Millones de USD					%				
2024	Nov	5.249	5.584	5.768	-14,2	-4,9	-3,4	-3,1	4,3
	Dic	5.367	5.993	5.959	2,3	25,6	7,3	17,8	3,3
2025	Ene	5.753	6.141	6.095	7,2	25,0	2,5	25,4	2,3
	Feb	5.864	6.684	6.180	1,9	42,4	8,8	40,6	1,4
	Mar	6.019	6.198	6.226	2,6	39,0	-7,3	31,3	0,8
	Abr	6.460	6.350	6.249	7,3	37,3	2,5	36,2	0,4
	May	6.488	6.112	6.260	0,4	29,4	-3,7	33,9	0,2
	Jun	6.396	6.049	6.264	-1,4	36,4	-1,0	34,3	0,1
	Jul	6.854	6.158	6.263	7,2	19,7	1,8	22,8	0,0
	Ago	6.463	6.252	6.255	-5,7	32,4	1,5	39,6	-0,1
	Sep	7.191	6.840	6.243	11,3	20,4	9,4	17,5	-0,2
	Oct	7.150	6.726	6.231	-0,6	16,8	-1,7	16,3	-0,2
	Nov	5.598	6.264	6.224	-21,7	6,6	-6,9	12,2	-0,1

⁽¹⁾ Variación porcentual con respecto al mes anterior.

⁽²⁾ Variación porcentual con respecto a igual período del año anterior.

Fuente: INDEC, Dirección Nacional de Estadísticas del Sector Externo y Cuentas Internacionales.

Cuadro 3.1.3 Intercambio comercial argentino de bienes. Enero-noviembre 2025 y año 2024

Período	Exportaciones			Importaciones			Saldo	
	Año 2025*	Año 2024*	Variación % respecto a igual período del año anterior	Año 2025*	Año 2024*	Variación % respecto a igual período del año anterior	Año 2025*	Año 2024*
	Millones de USD			Millones de USD			Millones de USD	
Total anual	///	79.703	///	///	60.776	///	///	18.928
Ene	5.915	5.412	9,3	5.753	4.604	25,0	162	808
Feb	6.140	5.550	10,6	5.864	4.118	42,4	275	1.432
Mar	6.642	6.492	2,3	6.019	4.332	39,0	623	2.160
Abr	6.674	6.511	2,5	6.460	4.705	37,3	214	1.807
May	7.095	7.667	-7,5	6.488	5.012	29,4	607	2.654
Jun	7.275	6.567	10,8	6.396	4.687	36,4	879	1.880
Jul	7.761	7.186	8,0	6.854	5.727	19,7	907	1.459
Ago	7.903	6.758	16,9	6.463	4.883	32,4	1.440	1.875
Sep	8.128	6.953	16,9	7.191	5.971	20,4	937	982
Oct	7.963	7.032	13,2	7.150	6.120	16,8	813	912
Nov	8.096	6.526	24,1	5.598	5.249	6,6	2.498	1.277
Acumulado hasta noviembre	79.592	72.654	9,5	70.235	55.408	26,8	9.357	17.246
Dic		7.049			5.367			1.682

Nota: los totales por suma pueden no coincidir por redondeos en las cifras parciales.
Fuente: INDEC, Dirección Nacional de Estadísticas del Sector Externo y Cuentas Internacionales.

Gráfico 3.1.1 Evolución del intercambio comercial argentino de bienes



3. Sector externo

Cuadro 3.1.4.1 Distribución porcentual de las exportaciones por secciones de la Nomenclatura Común del Mercosur. Enero-noviembre 2025 y enero-noviembre 2024

Secciones	Ene-nov 2025*	Ene-nov 2024*
	%	
Total	100	100
I Animales vivos y productos del reino animal	9	9
II Productos del reino vegetal	23	21
III Grasas y aceites animales o vegetales	11	10
IV Productos de las industrias alimentarias, bebidas y tabaco	15	19
V Productos minerales	12	11
VI Productos de industrias químicas o de las industrias conexas	6	6
VII Plástico, caucho y sus manufacturas	1	1
VIII Pieles, cueros y sus manufacturas	0	1
IX Madera, corcho y sus manufacturas, carbón vegetal, cestería	0	0
X Pasta de madera; papel o cartón	0	0
XI Materias textiles y sus manufacturas	0	0
XII Calzado, sombreros, paraguas, bastones, plumas, flores artificiales y otros	0	0
XIII Manufacturas de piedra, yeso, cemento, amianto, mica, cerámica y vidrio	0	0
XIV Perlas finas, piedras y metales preciosos y su manufactura, bisutería, monedas	5	4
XV Metales comunes y sus manufacturas	3	3
XVI Máquinas, aparatos y material eléctrico; sus partes y accesorios	2	2
XVII Material de transporte	9	10
XVIII Instrumentos y aparatos óptica; médico-quirúrgico y relojería; instr. musicales	0	0
XIX Armas, municiones y sus partes y accesorios	0	0
XX Mercancías y productos diversos	0	0
XXI Objetos de arte o colección y antigüedades	0	0
Transacciones especiales	2	2

Cuadro 3.1.4.2 Distribución porcentual de las importaciones por secciones de la Nomenclatura Común del Mercosur. Enero-noviembre 2025 y enero-noviembre 2024

Secciones	Ene-nov 2025*	Ene-nov 2024*
	%	
Total	100	100
I Animales vivos y productos del reino animal	1	0
II Productos del reino vegetal	5	7
III Grasas y aceites animales o vegetales	0	0
IV Productos de las industrias alimentarias, bebidas y tabaco	2	2
V Productos minerales	5	8
VI Productos de industrias químicas o de las industrias conexas	16	18
VII Plástico, caucho y sus manufacturas	6	6
VIII Pieles, cueros y sus manufacturas	0	0
IX Madera, corcho y sus manufacturas, carbón vegetal, cestería	0	0
X Pasta de madera; papel o cartón	1	2
XI Materias textiles y sus manufacturas	2	2
XII Calzado, sombreros, paraguas, bastones, plumas, flores artificiales y otros	1	1
XIII Manufacturas de piedra, yeso, cemento, amianto, mica, cerámica y vidrio	1	1
XIV Perlas finas, piedras y metales preciosos y su manufactura, bisutería, monedas	0	0
XV Metales comunes y sus manufacturas	6	6
XVI Máquinas, aparatos y material eléctrico; sus partes y accesorios	27	26
XVII Material de transporte	20	15
XVIII Instrumentos y aparatos óptica; médico-quirúrgico y relojería; instr. musicales	3	3
XIX Armas, municiones y sus partes y accesorios	0	0
XX Mercancías y productos diversos	2	1
XXI Objetos de arte o colección y antigüedades	0	0
Transacciones especiales	2	1

Nota: los totales por suma pueden no coincidir por redondeo en las cifras parciales.

Fuente: INDEC, Dirección Nacional de Estadísticas del Sector Externo y Cuentas Internacionales.

Cuadro 3.1.5 Exportaciones, importaciones y saldo de la balanza comercial argentina de bienes por secciones y capítulos de la Nomenclatura Común del Mercosur. Enero-noviembre 2025 y enero-noviembre 2024

Seccio- nes	Capí- tulos	Exportaciones			Importaciones			Saldo
		Ene-nov 2025*	Ene-nov 2024*	Variación % respecto a igual período del año anterior	Ene-nov 2025*	Ene-nov 2024*	Variación % respecto a igual período del año anterior	Ene-nov 2025*
		Miles de USD			Miles de USD			Miles de USD
Total		79.592.325	72.654.187	9,5	70.235.214	55.408.160	26,8	9.357.110
I		7.554.228	6.431.894	17,4	423.217	180.659	134,3	7.131.011
	01	23.231	23.077	0,7	31.798	32.181	-1,2	-8.567
	02	3.970.401	3.172.232	25,2	264.517	60.007	340,8	3.705.884
	03	1.925.695	1.835.320	4,9	61.532	36.254	69,7	1.864.163
	04	1.544.312	1.342.077	15,1	35.413	22.894	54,7	1.508.899
	05	90.590	59.188	53,1	29.957	29.322	2,2	60.633
II		17.921.029	15.019.385	19,3	3.415.887	4.083.110	-16,3	14.505.143
	06	4.672	4.300	8,6	9.096	5.830	56,0	-4.424
	07	575.169	516.750	11,3	47.961	74.962	-36,0	527.208
	08	778.833	683.148	14,0	624.642	401.339	55,6	154.192
	09	171.586	169.052	1,5	299.423	198.272	51,0	-127.837
	10	10.202.664	9.986.591	2,2	32.070	50.560	-36,6	10.170.594
	11	462.630	584.273	-20,8	32.119	22.557	42,4	430.511
	12	5.713.254	3.058.916	86,8	2.323.199	3.279.474	-29,2	3.390.055
	13	8.371	10.847	-22,8	42.992	45.724	-6,0	-34.621
	14	3.850	5.506	-30,1	4.385	4.392	-0,2	-535
III		8.895.992	7.398.633	20,2	298.062	104.562	185,1	8.597.930
	15	8.895.992	7.398.633	20,2	298.062	104.562	185,1	8.597.930
IV		11.966.492	13.602.208	-12,0	1.618.587	996.337	62,5	10.347.905
	16	86.378	78.140	10,5	174.730	130.534	33,9	-88.352
	17	381.930	380.884	0,3	57.796	31.076	86,0	324.134
	18	104.819	92.101	13,8	498.754	301.320	65,5	-393.935
	19	240.497	225.973	6,4	120.916	63.792	89,5	119.581
	20	998.850	966.992	3,3	133.410	86.932	53,5	865.440
	21	221.409	188.563	17,4	294.170	192.536	52,8	-72.761
	22	767.908	802.933	-4,4	84.147	59.822	40,7	683.762
	23	8.842.119	10.597.508	-16,6	203.703	76.860	165,0	8.638.416
	24	322.581	269.112	19,9	50.960	53.465	-4,7	271.621
V		9.519.264	7.913.979	20,3	3.444.331	4.387.040	-21,5	6.074.934
	25	116.880	110.407	5,9	165.287	157.817	4,7	-48.407
	26	636.911	472.932	34,7	397.115	624.537	-36,4	239.796
	27	8.765.474	7.330.640	19,6	2.881.929	3.604.686	-20,1	5.883.545
VI		4.723.552	4.233.244	11,6	11.465.386	10.240.438	12,0	-6.741.833
	28	996.260	757.592	31,5	922.063	832.403	10,8	74.198
	29	606.174	565.216	7,2	2.488.321	2.765.289	-10,0	-1.882.147
	30	1.054.352	911.410	15,7	2.814.469	2.238.392	25,7	-1.760.117
	31	41.371	35.141	17,7	2.139.236	1.501.940	42,4	-2.097.865
	32	113.368	107.613	5,3	469.690	431.570	8,8	-356.322
	33	503.761	513.910	-2,0	554.318	391.284	41,7	-50.558
	34	147.781	146.932	0,6	380.563	393.115	-3,2	-232.783
	35	186.872	154.002	21,3	217.426	182.848	18,9	-30.553
	36	4.954	9.359	-47,1	17.153	12.646	35,6	-12.199
	37	320	740	-56,8	26.823	22.595	18,7	-26.503
	38	1.068.340	1.031.328	3,6	1.435.325	1.468.357	-2,2	-366.985
VII		1.024.620	1.038.583	-1,3	4.018.731	3.397.650	18,3	-2.994.110
	39	875.811	845.151	3,6	2.773.147	2.403.680	15,4	-1.897.336
	40	148.809	193.431	-23,1	1.245.583	993.970	25,3	-1.096.774

(continúa)

3. Sector externo

Cuadro 3.1.5 (continuación)

Seccio- nes	Capí- tulos	Exportaciones			Importaciones			Saldo
		Ene-nov 2025*	Ene-nov 2024*	Variación % respecto a igual período del año anterior	Ene-nov 2025*	Ene-nov 2024*	Variación % respecto a igual período del año anterior	Ene-nov 2025*
		Miles de USD			Miles de USD			Miles de USD
VIII		363.865	387.954	-6,2	215.461	132.490	62,6	148.404
	41	346.618	369.616	-6,2	16.287	11.977	36,0	330.330
	42	13.621	12.970	5,0	198.476	120.178	65,2	-184.855
	43	3.626	5.368	-32,5	697	336	107,4	2.929
IX		284.717	256.441	11,0	132.015	111.115	18,8	152.702
	44	284.506	256.251	11,0	98.143	75.114	30,7	186.363
	45	207	177	16,7	29.877	34.236	-12,7	-29.670
	46	4	13	-69,0	3.995	1.765	126,4	-3.991
X		343.490	316.303	8,6	1.032.004	850.459	21,3	-688.513
	47	143.729	110.662	29,9	137.052	137.801	-0,5	6.677
	48	178.207	184.672	-3,5	712.641	638.499	11,6	-534.434
	49	21.554	20.969	2,8	182.311	74.159	145,8	-160.757
XI		314.650	353.190	-10,9	1.651.457	1.063.925	55,2	-1.336.807
	50	-	-	-	304	230	32,1	-304
	51	131.709	105.033	25,4	2.077	2.912	-28,7	129.633
	52	103.849	161.815	-35,8	86.328	45.637	89,2	17.522
	53	5	30	-82,9	9.044	6.936	30,4	-9.039
	54	4.513	7.243	-37,7	165.505	136.362	21,4	-160.992
	55	6.489	3.090	110,0	139.094	137.239	1,4	-132.605
	56	29.935	34.504	-13,2	99.526	89.737	10,9	-69.590
	57	3.168	1.266	150,2	35.243	19.390	81,8	-32.075
	58	1.368	3.220	-57,5	19.995	17.214	16,2	-18.627
	59	3.901	4.102	-4,9	77.719	79.746	-2,5	-73.818
	60	373	569	-34,5	241.056	144.136	67,2	-240.683
	61	15.500	16.652	-6,9	300.120	145.293	106,6	-284.620
	62	9.257	10.706	-13,5	319.126	169.507	88,3	-309.870
	63	4.582	4.959	-7,6	156.321	69.586	124,6	-151.739
XII		7.219	8.325	-13,3	851.542	640.498	33,0	-844.323
	64	6.321	7.513	-15,9	782.979	607.182	29,0	-776.658
	65	854	733	16,5	45.208	19.239	135,0	-44.354
	66	26	63	-57,9	11.453	8.063	42,0	-11.427
	67	18	16	10,6	11.902	6.014	97,9	-11.884
XIII		118.934	125.082	-4,9	568.779	459.032	23,9	-449.845
	68	43.788	47.178	-7,2	138.211	133.457	3,6	-94.423
	69	18.197	21.200	-14,2	176.907	133.030	33,0	-158.710
	70	56.949	56.704	0,4	253.660	192.546	31,7	-196.711
XIV		3.790.177	2.951.640	28,4	78.151	79.524	-1,7	3.712.027
	71	3.790.177	2.951.640	28,4	78.151	79.524	-1,7	3.712.027
XV		2.120.008	2.148.640	-1,3	3.864.752	3.295.799	17,3	-1.744.744
	72	485.402	440.278	10,2	1.097.148	962.802	14,0	-611.746
	73	456.766	640.214	-28,7	1.169.160	1.026.637	13,9	-712.394
	74	16.419	4.801	242,0	320.393	293.630	9,1	-303.973
	75	270	84	220,5	21.832	28.834	-24,3	-21.562
	76	1.085.886	1.012.501	7,2	455.789	320.419	42,2	630.096
	77 ⁽¹⁾	///	///	///	///	///	///	///
	78	30.477	6.403	376,0	3.513	1.896	85,3	26.963
	79	1.419	1.164	21,9	83.478	80.630	3,5	-82.059
	80	227	5	4.417,7	15.346	15.035	2,1	-15.119
	81	875	1.536	-43,0	23.362	21.439	9,0	-22.487
	82	13.722	15.011	-8,6	340.291	256.544	32,6	-326.569
	83	28.545	26.644	7,1	334.441	287.933	16,2	-305.896

(continúa)

Cuadro 3.1.5 (conclusión)

Seccio- nes	Capí- tulos	Exportaciones			Importaciones			Saldo
		Ene-nov 2025*	Ene-nov 2024*	Variación % respecto a igual período del año anterior	Ene-nov 2025*	Ene-nov 2024*	Variación % respecto a igual período del año anterior	Ene-nov 2025*
		Miles de USD			Miles de USD			Miles de USD
XVI		1.405.844	1.273.726	10,4	18.781.527	14.293.910	31,4	-17.375.683
	84	1.123.813	1.081.085	4,0	11.453.061	8.784.202	30,4	-10.329.248
	85	282.031	192.640	46,4	7.328.465	5.509.708	33,0	-7.046.435
XVII		7.542.581	7.526.482	0,2	13.750.316	8.089.374	70,0	-6.207.735
	86	3.378	5.876	-42,5	60.959	19.189	217,7	-57.582
	87	7.487.919	7.491.944	-0,1	13.370.088	7.929.455	68,6	-5.882.169
	88	22.240	14.422	54,2	276.102	115.753	138,5	-253.862
	89	29.044	14.240	104,0	43.167	24.978	72,8	-14.123
XVIII		112.580	104.423	7,8	2.170.508	1.708.590	27,0	-2.057.928
	90	104.035	101.156	2,8	2.087.985	1.652.251	26,4	-1.983.950
	91	7.113	1.945	265,6	59.336	41.867	41,7	-52.222
	92	1.432	1.321	8,4	23.188	14.472	60,2	-21.756
XIX		5.746	6.179	-7,0	42.277	20.089	110,5	-36.531
	93	5.746	6.179	-7,0	42.277	20.089	110,5	-36.531
XX		104.109	93.029	11,9	1.240.055	761.887	62,8	-1.135.945
	94	55.635	42.324	31,4	589.777	393.230	50,0	-534.142
	95	7.405	6.643	11,5	410.306	225.828	81,7	-402.901
	96	41.070	44.062	-6,8	239.971	142.829	68,0	-198.902
XXI		3.177	1.299	144,6	95.659	1.408	6.695,5	-92.482
	97	3.177	1.299	144,6	95.659	1.408	6.695,5	-92.482
Transacciones especiales y ajuste por estimación		1.470.048	1.463.549	0,4	1.076.512	510.264	111,0	393.536
Aprovisionamientos de combustibles		1.230.335	1.325.026	-7,1	252.735	270.766	-6,7	977.600
Otros aprovisionamientos		96.904	84.977	14,0	34.546	37.492	-7,9	62.358
Simplificadas		-	s	s	-	-	-	-
Courier		53.871	52.025	3,5	788.852	201.322	291,8	-734.981
Muestras		1.398	s	s	378	684	-44,7	1.020
Ajuste por estimación ⁽²⁾		87.540	-	100,0	-	-	-	87.540

⁽¹⁾ Capítulo 77: reservado para una futura utilización en el Sistema Armonizado.

⁽²⁾ El valor de las exportaciones de noviembre de 2025 se estimó en forma provisoria, debido a que el 14,4% de la documentación aduanera oficializada durante este mes se encuentra aún pendiente. Esto significa que, al momento del cierre de esta publicación, no fue cumplida ni anulada.

Nota: los totales por suma pueden no coincidir por redondeo en las cifras parciales.

Fuente: INDEC, Dirección Nacional de Estadísticas del Sector Externo y Cuentas Internacionales.

3. Sector externo

Cuadro 3.1.6 Exportaciones, importaciones y saldo de la balanza comercial argentina de bienes por continentes y países. Enero-noviembre 2025 y enero-noviembre 2024

Continentes y países	Exportaciones		Importaciones		Saldo	
	Ene-nov 2025*	Ene-nov 2024*	Ene-nov 2025*	Ene-nov 2024*	Ene-nov 2025*	Ene-nov 2024*
Miles de USD						
Total	79.592.325	72.654.187	70.235.214	55.408.160	9.357.110	17.246.027
Total de África	4.857.149	3.635.044	880.231	1.068.486	3.976.919	2.566.557
Angola	365.643	109.289	0	0	365.643	109.289
Argelia	1.058.512	927.718	105.473	131.145	953.039	796.573
Côte D'Ivoire	122.236	82.680	1.420	917	120.817	81.763
Egipto	474.683	419.532	45.744	107.844	428.939	311.688
Kenya	213.517	94.662	1.361	787	212.156	93.875
Libia	124.067	158.230	6	5.743	124.060	152.487
Marruecos	590.153	386.411	404.120	526.685	186.033	-140.274
Mauricio	51.069	46.088	741	433	50.329	45.655
Mozambique	229.435	230.632	339	277	229.097	230.355
Nigeria	300.378	163.552	154.381	126.410	145.997	37.142
Senegal	199.867	151.189	327	1	199.540	151.188
Sudáfrica	343.108	324.373	121.930	142.288	221.177	182.085
Tanzania	7.742	31.644	87	13	7.655	31.631
Túnez	79.865	58.279	33.148	21.047	46.716	37.232
Demás países	696.873	450.765	11.154	4.896	685.719	445.869
Total de América	36.017.921	34.589.914	31.270.334	26.628.608	4.747.586	7.961.306
Bolivia	353.226	363.119	136.666	696.997	216.561	-333.878
Brasil	11.747.770	12.347.866	17.226.604	12.936.661	-5.478.834	-588.795
Canadá	1.198.477	1.058.147	392.766	356.586	805.711	701.561
Colombia	846.118	779.634	288.594	273.662	557.524	505.972
Cuba	56.660	75.527	14.310	3.738	42.351	71.789
Chile	5.805.117	5.596.865	790.624	665.279	5.014.493	4.931.587
Ecuador	692.572	620.844	403.181	311.893	289.391	308.951
Estados Unidos	7.241.790	5.800.157	6.142.873	5.630.183	1.098.917	169.974
México	603.063	753.608	1.611.227	1.285.568	-1.008.164	-531.960
Paraguay	1.235.132	1.320.227	2.856.699	3.226.252	-1.621.567	-1.906.025
Perú	2.335.332	2.217.350	320.654	209.153	2.014.679	2.008.197
Puerto Rico	137.909	55.016	91.923	58.643	45.986	-3.627
República Dominicana	317.518	343.192	5.472	4.998	312.047	338.195
Uruguay	1.644.307	1.532.443	542.345	739.539	1.101.962	792.903
Venezuela	390.537	299.447	14.293	4.313	376.244	295.133
Demás países	1.412.394	1.426.471	432.106	225.142	980.287	1.201.329
Total de Asia	25.393.278	21.781.403	25.117.823	17.249.531	275.455	4.531.872
Arabia Saudita	1.420.854	1.326.746	93.730	91.764	1.327.124	1.234.982
Bahrein	3.733	8.540	2.111	20.500	1.623	-11.960
Bangladesh	702.032	581.674	54.682	23.629	647.350	558.044
China	8.934.872	5.649.368	16.419.658	10.451.271	-7.484.787	-4.801.903
República de Corea	536.010	1.187.621	601.117	464.050	-65.107	723.571
Emiratos Arabes Unidos	539.927	562.978	157.055	271.727	382.871	291.251
Filipinas	229.736	338.506	110.690	102.732	119.046	235.774
Hong Kong	83.614	84.727	12.033	9.023	71.581	75.704
India	5.017.620	3.444.329	1.328.902	1.194.971	3.688.718	2.249.358
Indonesia	1.016.179	1.231.040	448.075	277.889	568.103	953.151
Irán	319.062	191.430	5.178	889	313.884	190.541
Iraq	537.095	497.677	501	15	536.594	497.662

(continúa)

Cuadro 3.1.6 (conclusión)

Continentes y países	Exportaciones		Importaciones		Saldo	
	Ene-nov 2025*	Ene-nov 2024*	Ene-nov 2025*	Ene-nov 2024*	Ene-nov 2025*	Ene-nov 2024*
Miles de USD						
Israel	519.917	378.691	155.287	130.245	364.630	248.446
Japón	270.469	281.949	1.317.903	1.118.338	-1.047.434	-836.388
Jordania	198.604	210.736	1.804	1.293	196.799	209.443
Kuwait	108.499	49.328	14.491	10.298	94.008	39.030
Libano	101.231	101.084	260	147	100.970	100.937
Malasia	1.122.756	1.291.166	254.437	201.776	868.319	1.089.390
Omán	135.909	124.075	105.906	14.453	30.003	109.621
Paquistán	226.719	214.481	69.528	42.017	157.191	172.464
Singapur	40.976	119.019	93.514	103.421	-52.538	15.598
Siria	86.246	90.300	14	59	86.233	90.241
Sri Lanka	3.647	3.361	14.434	10.531	-10.787	-7.169
Tailandia	284.161	247.674	1.945.101	1.562.531	-1.660.940	-1.314.857
Taiwán	70.276	166.886	342.474	253.870	-272.198	-86.985
Viet Nam	2.517.364	3.015.911	1.259.323	701.855	1.258.042	2.314.056
Yemen	233.634	182.922	3	-	233.630	182.922
Demás países	132.137	199.184	309.611	190.236	-177.474	8.948
Total de Europa	11.521.019	10.873.500	11.521.685	9.611.974	-666	1.261.527
Alemania	1.006.825	749.431	2.902.238	2.409.292	-1.895.413	-1.659.861
Austria	14.165	7.214	245.012	198.133	-230.847	-190.920
Bélgica	510.352	460.360	278.215	357.067	232.137	103.293
Bulgaria	28.979	26.552	21.177	17.063	7.802	9.489
Dinamarca	104.126	103.018	248.483	200.277	-144.357	-97.259
Eslovaquia	9.103	8.490	59.680	47.659	-50.577	-39.168
España	1.139.589	1.384.806	1.052.444	920.624	87.146	464.182
Finlandia	31.712	20.365	117.221	161.363	-85.509	-140.998
Francia	364.333	315.641	1.036.311	868.781	-671.978	-553.140
Grecia	235.633	269.648	14.157	24.711	221.476	244.937
Hungría	9.832	8.642	326.873	276.644	-317.041	-268.002
Irlanda	487.592	473.023	322.175	316.199	165.417	156.824
Italia	1.030.277	986.232	1.418.117	1.217.499	-387.840	-231.267
Letonia	146.758	146.053	6.020	4.182	140.738	141.871
Lituania	36.263	32.068	84.448	64.566	-48.185	-32.498
Noruega	25.485	18.343	68.659	55.319	-43.174	-36.976
Países Bajos	1.917.267	1.506.029	426.598	344.646	1.490.669	1.161.384
Polonia	466.113	719.761	265.036	174.631	201.077	545.131
Portugal	193.417	135.632	102.024	77.324	91.392	58.308
Reino Unido	532.804	612.115	471.969	461.161	60.835	150.954
República Checa	11.012	8.616	193.438	170.577	-182.426	-161.961
Rumania	62.454	160.034	110.984	92.410	-48.530	67.623
Rusia	408.750	336.502	338.937	121.414	69.813	215.088
Suecia	29.565	19.178	280.208	218.869	-250.643	-199.692
Suiza	1.896.495	1.575.275	649.140	515.246	1.247.356	1.060.029
Turquía	634.584	617.390	326.750	206.129	307.834	411.262
Ucrania	28.531	21.473	13.720	9.451	14.810	12.022
Demás países	159.001	151.611	141.651	80.739	17.350	70.872
Total de Oceanía	582.609	604.404	369.007	339.981	213.602	264.423
Australia	463.673	501.117	343.300	317.863	120.373	183.255
Nueva Zelanda	107.895	95.947	25.692	22.097	82.203	73.850
Demás países	11.040	7.340	15	22	11.026	7.318
Indeterminado	1.220.348	1.169.923	1.076.134	509.580	144.214	660.342

Nota: en el presente cuadro no se incluyen zonas francas. Los totales por suma pueden no coincidir por redondeo en las cifras parciales.

Fuente: INDEC, Dirección Nacional de Estadísticas del Sector Externo y Cuentas Internacionales.

3. Sector externo

**Cuadro 3.1.7.1 Distribución porcentual de las exportaciones por grandes rubros.
Enero-noviembre 2025 y enero-noviembre 2024**

Grandes rubros	Ene-nov 2025*	Ene-nov 2024*
	%	
Total	100	100
Productos primarios (PP)	25	23
Manufacturas de origen agropecuario (MOA)	35	37
Manufacturas de origen industrial (MOI)	27	27
Combustibles y energía (CyE)	13	12

Nota: los totales por suma pueden no coincidir por redondeo en las cifras parciales.

Fuente: INDEC, Dirección Nacional de Estadísticas del Sector Externo y Cuentas Internacionales.

**Cuadro 3.1.7.2 Exportaciones mensuales por grandes rubros.
Enero-noviembre 2025 y año 2024**

Período	Total			Productos primarios (PP)			Manufacturas de origen agropecuario (MOA)		
	Año 2025*	Año 2024*	Variación % respecto a igual período del año anterior	Año 2025*	Año 2024*	Variación % respecto a igual período del año anterior	Año 2025*	Año 2024*	Variación % respecto a igual período del año anterior
Millones de USD									
Total anual	///	79.703	///	///	18.277	///	///	29.656	///
Ene	5.915	5.412	9,3	1.519	1.611	-5,7	2.072	1.863	11,2
Feb	6.140	5.550	10,6	1.617	1.431	13,1	2.041	1.955	4,4
Mar	6.642	6.492	2,3	1.504	1.748	-13,9	2.236	2.189	2,2
Abr	6.674	6.511	2,5	1.702	1.530	11,2	2.372	2.377	-0,2
May	7.095	7.667	-7,5	1.993	2.022	-1,5	2.484	2.806	-11,5
Jun	7.275	6.567	10,8	1.820	1.776	2,5	2.542	2.540	0,1
Jul	7.761	7.186	8,0	2.123	1.690	25,6	2.926	2.777	5,4
Ago	7.903	6.758	16,9	2.019	1.461	38,2	2.830	2.390	18,4
Sep	8.128	6.953	16,9	2.037	1.416	43,9	2.993	2.682	11,6
Oct	7.963	7.032	13,2	1.903	1.164	63,5	2.791	2.885	-3,3
Nov	8.096	6.526	24,1	2.016	1.077	87,1	2.754	2.764	-0,4
Acumulado hasta noviembre	79.592	72.654	9,5	20.253	16.926	19,7	28.040	27.228	3,0
Dic		7.049			1.351			2.428	

Período	Manufacturas de origen industrial (MOI)			Combustibles y energía (CyE)		
	Año 2025*	Año 2024*	Variación % respecto a igual período del año anterior	Año 2025*	Año 2024*	Variación % respecto a igual período del año anterior
	Millones de USD			Millones de USD		
Total anual	///	22.054	///	///	9.717	///
Ene	1.415	1.220	16,0	909	718	26,6
Feb	1.609	1.407	14,4	872	758	15,0
Mar	1.899	1.685	12,8	1.002	871	15,1
Abr	1.765	1.658	6,4	836	945	-11,6
May	1.965	1.925	2,1	653	914	-28,5
Jun	1.840	1.640	12,2	1.073	611	75,6
Jul	1.951	1.874	4,1	761	845	-9,9
Ago	1.997	2.155	-7,3	1.058	751	40,8
Sep	2.156	2.082	3,6	942	773	21,8
Oct	2.375	2.174	9,2	894	809	10,5
Nov	2.318	2.025	14,5	1.008	660	52,8
Acumulado hasta noviembre	21.291	19.845	7,3	10.008	8.656	15,6
Dic		2.208			1.061	

Nota: los totales por suma pueden no coincidir por redondeo en las cifras parciales.

Fuente: INDEC, Dirección Nacional de Estadísticas del Sector Externo y Cuentas Internacionales.

**Cuadro 3.1.7.3 Exportaciones por grandes rubros y principales subrubros.
Enero-noviembre 2025 y enero-noviembre 2024**

Grandes rubros y subrubros	Ene-nov 2025*	Ene-nov 2024*	Variación % respecto a igual período del año anterior
Millones de USD			
Total	79.592	72.654	9,5
Productos primarios (PP)	20.253	16.926	19,7
Animales vivos	23	23	0,7
Pescados y mariscos sin elaborar	1.669	1.583	5,4
Miel	199	178	11,6
Hortalizas y legumbres sin elaborar	573	515	11,4
Frutas frescas	617	536	14,9
Cereales	10.203	9.987	2,2
Semillas y frutos oleaginosos	5.709	3.056	86,8
Tabaco sin elaborar	318	261	21,5
Lanas sucias	39	22	75,9
Fibras de algodón	89	142	-37,2
Minerales metalíferos, escorias y cenizas	637	473	34,7
Resto de PP	177	149	19,0
Manufacturas de origen agropecuario (MOA)	28.040	27.228	3,0
Carnes y sus preparados	4.046	3.239	24,9
Pescados y mariscos elaborados	267	263	1,5
Productos lácteos	1.323	1.142	15,8
Otros productos de origen animal	81	49	66,9
Frutas secas o procesadas	162	147	10,6
Café, té, yerba mate y especias	172	169	1,5
Productos de molinería y sus preparaciones	703	810	-13,2
Grasas y aceites	8.896	7.399	20,2
Azúcar, cacao y artículos de confitería	487	473	2,9
Preparados de hortalizas, legumbres y frutas	1.000	969	3,3
Bebidas, líquidos alcohólicos y vinagre	768	803	-4,4
Residuos y desperdicios de la industria alimentaria	8.842	10.598	-16,6
Extractos curtientes y tintóreos	248	207	19,8
Pielés y cueros	348	371	-6,0
Lanas elaboradas	93	83	11,9
Resto de MOA	603	507	19,0
Manufacturas de origen industrial (MOI)	21.291	19.845	7,3
Productos químicos y conexos	4.473	4.023	11,2
Materias plásticas y sus manufacturas	876	845	3,6
Caucho y sus manufacturas	149	192	-22,7
Manufacturas de cuero, marroquinería, etcétera	15	17	-11,2
Papel, cartón, impresos y publicaciones	380	356	6,9
Textiles y confecciones	92	104	-11,6
Calzado y sus partes componentes	6	8	-15,9
Manufacturas de piedra, yeso, vidrio, etcétera	119	125	-4,9
Piedras, metales preciosos y sus manufacturas; monedas	3.790	2.952	28,4
Metales comunes y sus manufacturas	2.120	2.149	-1,3
Máquinas y aparatos; material eléctrico	1.406	1.274	10,4
Material de transporte terrestre	7.491	7.498	-0,1
Vehículos de navegación aérea, marítima y fluvial	51	29	78,9
Resto de MOI	322	274	17,4
Combustibles y energía (CyE)	10.008	8.656	15,6
Petróleo crudo	6.060	4.846	25,1
Carburantes	2.198	2.268	-3,1
Grasas y aceites lubricantes	95	65	46,7
Gas de petróleo, otros hidrocarburos gaseosos y energía eléctrica	1.304	1.277	2,1
Resto de CyE	351	200	75,7

Nota: los totales por suma pueden no coincidir por redondeo en las cifras parciales.

Fuente: INDEC, Dirección Nacional de Estadísticas del Sector Externo y Cuentas Internacionales.

3. Sector externo

Cuadro 3.1.8.1 Distribución porcentual de las importaciones por usos económicos. Enero-noviembre 2025 y enero-noviembre 2024

Usos económicos	Ene-nov 2025*	Ene-nov 2024*
%		
Total	100	100
Bienes de capital (BK)	20	16
Bienes Intermedios (BI)	32	38
Combustibles y lubricantes básicos y elaborados (Cyl)	4	7
Piezas y accesorios para bienes de capital (PyA)	20	22
Bienes de consumo (BC)	15	12
Vehículos automotores de pasajeros (VA)	7	4
Resto	1	0

Nota: los totales por suma pueden no coincidir por redondeo en las cifras parciales.
Fuente: INDEC, Dirección Nacional de Estadísticas del Sector Externo y Cuentas Internacionales.

Cuadro 3.1.8.2 Importaciones mensuales por usos económicos. Enero-noviembre 2025 y año 2024

Periodo	Total			Bienes de capital (BK)			Bienes intermedios (BI)		
	Año 2025*	Año 2024*	Variación % respecto a igual período del año anterior	Año 2025*	Año 2024*	Variación % respecto a igual período del año anterior	Año 2025*	Año 2024*	Variación % respecto a igual período del año anterior
Millones de USD									
Total anual	///	60.776	///	///	9.961	///	///	23.033	///
Ene	5.753	4.604	25,0	1.186	773	53,4	1.952	1.763	10,7
Feb	5.864	4.118	42,4	1.288	723	78,0	1.856	1.636	13,5
Mar	6.019	4.332	39,0	1.174	675	74,1	1.975	1.862	6,1
Abr	6.460	4.705	37,3	1.214	700	73,4	2.158	1.969	9,6
May	6.488	5.012	29,4	1.247	738	69,0	2.068	2.048	1,0
Jun	6.396	4.687	36,4	1.217	606	100,7	2.140	1.794	19,3
Jul	6.854	5.727	19,7	1.265	833	51,9	2.083	2.205	-5,6
Ago	6.463	4.883	32,4	1.271	723	75,8	1.971	1.697	16,2
Sep	7.191	5.971	20,4	1.577	1.067	47,7	2.253	2.217	1,6
Oct	7.150	6.120	16,8	1.340	1.116	20,0	2.372	2.243	5,7
Nov	5.598	5.249	6,6	1.054	932	13,1	1.789	1.865	-4,1
Acumulado hasta noviembre	70.235	55.408	26,8	13.832	8.887	55,6	22.616	21.297	6,2
Dic		5.367			1.074			1.736	

(continúa)

Cuadro 3.1.8.2 (conclusión)

Período	Combustibles y lubricantes básicos y elaborados (CyL)			Piezas y accesorios para bienes de capital (PyA)			Bienes de consumo (BC)		
	Año 2025*	Año 2024*	Variación % respecto a igual período del año anterior	Año 2025*	Año 2024*	Variación % respecto a igual período del año anterior	Año 2025*	Año 2024*	Variación % respecto a igual período del año anterior
	Millones de USD			Millones de USD			Millones de USD		
Total anual	///	3.987	///	///	13.225	///	///	7.404	///
Ene	206	293	-29,8	1.318	1.021	29,2	808	548	47,5
Feb	230	188	22,7	1.226	887	38,2	827	466	77,4
Mar	236	132	79,0	1.323	964	37,3	868	494	75,7
Abr	278	241	15,3	1.358	1.086	24,9	971	546	77,7
May	302	438	-31,1	1.409	1.062	32,7	900	514	75,1
Jun	351	771	-54,5	1.208	880	37,2	893	468	90,9
Jul	662	730	-9,3	1.273	1.066	19,4	959	650	47,6
Ago	307	498	-38,4	1.271	1.123	13,2	992	599	65,5
Sep	175	184	-4,9	1.302	1.319	-1,3	1.157	794	45,7
Oct	201	198	1,2	1.400	1.409	-0,6	1.194	803	48,8
Nov	149	132	12,9	1.081	1.248	-13,4	916	740	23,9
Acumulado hasta noviembre	3.097	3.806	-18,6	14.168	12.065	17,4	10.486	6.622	58,3
Dic		181			1.160			782	
	Vehículos automotores de pasajeros (VA)					Resto			
Período	Año 2025*	Año 2024*	Variación % respecto a igual período del año anterior	Año 2025*	Año 2024*	Variación % respecto a igual período del año anterior			
	Millones de USD			Millones de USD					
Total anual	///	2.873	///	///	292	///			
Ene	234	186	25,9	48	20	140,5			
Feb	393	202	94,8	44	16	174,2			
Mar	391	189	107,0	52	17	203,9			
Abr	427	140	204,5	55	21	158,2			
May	495	190	160,1	68	23	194,8			
Jun	509	146	248,5	77	21	260,3			
Jul	514	218	135,2	98	25	298,6			
Ago	554	217	155,6	97	26	277,3			
Sep	618	366	68,6	109	23	376,1			
Oct	545	322	69,2	98	29	236,6			
Nov	510	303	68,1	99	29	240,6			
Acumulado hasta noviembre	5.190	2.480	109,3	846	250	237,7			
Dic		393			42				

Nota: los totales por suma pueden no coincidir por redondeo en las cifras parciales.

Fuente: INDEC, Dirección Nacional de Estadísticas del Sector Externo y Cuentas Internacionales.

3. Sector externo

Gráfico 3.1.2 Saldos de la balanza comercial argentina de bienes con los países del Mercosur.
Noviembre de 2025 y noviembre de 2024

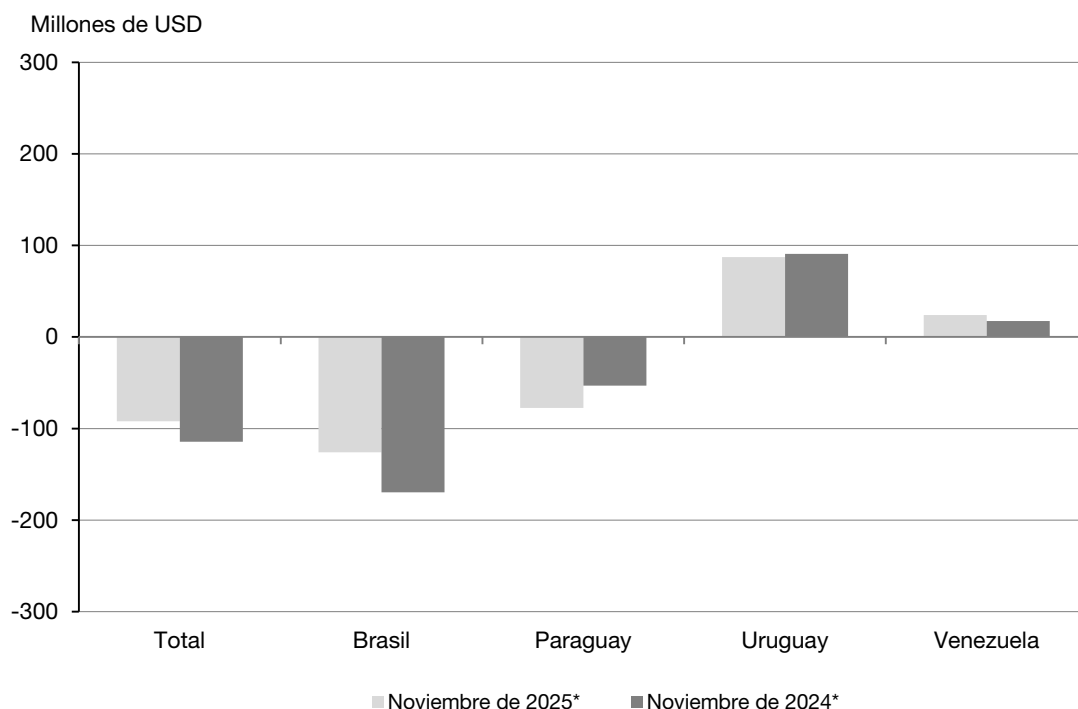

Cuadro 3.1.9.1 Balanza comercial argentina de bienes con los países del Mercosur. Enero-noviembre 2025 y año 2024

Período	Total					
	Exportaciones		Importaciones		Saldo	
	Año 2025°	Año 2024*	Año 2025*	Año 2024*	Año 2025*	Año 2024*
Millones de USD						
Total anual	///	17.185	///	18.475	///	-1.290
Ene	1.025	1.094	1.379	1.039	-353	55
Feb	1.260	1.264	1.765	1.415	-505	-152
Mar	1.410	1.430	1.884	1.562	-474	-132
Abr	1.226	1.330	2.035	1.440	-808	-110
May	1.446	1.437	2.148	1.572	-701	-136
Jun	1.394	1.250	2.086	1.372	-693	-123
Jul	1.294	1.428	2.098	1.650	-804	-222
Ago	1.535	1.610	2.002	1.496	-467	114
Sep	1.577	1.614	2.012	1.804	-435	-190
Oct	1.623	1.635	1.853	1.957	-229	-322
Nov	1.369	1.547	1.462	1.662	-92	-115
Acumulado hasta noviembre	15.162	15.639	20.724	16.971	-5.562	-1.332
Dic		1.546		1.504		42

(continúa)

Cuadro 3.1.9.1 (continuación)

Período	Brasil					
	Exportaciones		Importaciones		Saldo	
	Año 2025*	Año 2024*	Año 2025*	Año 2024*	Año 2025*	Año 2024*
Millones de USD						
Total anual	///	13.623	///	14.335	///	-712
Ene	777	863	1.271	895	-494	-32
Feb	1.040	1.030	1.394	1.040	-354	-9
Mar	1.026	1.141	1.566	1.086	-540	55
Abr	935	1.057	1.626	1.059	-691	-2
May	1.155	1.114	1.760	1.126	-605	-12
Jun	1.078	992	1.691	1.002	-613	-9
Jul	998	1.127	1.753	1.186	-755	-59
Ago	1.180	1.196	1.708	1.187	-528	9
Sep	1.174	1.316	1.702	1.465	-528	-148
Oct	1.304	1.306	1.600	1.556	-295	-250
Nov	1.089	1.207	1.215	1.377	-126	-170
Acumulado hasta noviembre	11.757	12.350	17.286	12.978	-5.529	-628
Dic		1.273		1.357		-84

Período	Paraguay					
	Exportaciones		Importaciones		Saldo	
	Año 2025*	Año 2024*	Año 2025*	Año 2024*	Año 2025*	Año 2024*
Millones de USD						
Total anual	///	1.442	///	3.314	///	-1.872
Ene	92	95	63	115	28	-19
Feb	87	98	335	338	-247	-240
Mar	92	124	270	431	-178	-307
Abr	109	122	361	335	-252	-212
May	123	139	340	371	-217	-232
Jun	119	108	333	320	-214	-211
Jul	124	128	280	411	-155	-283
Ago	129	127	238	247	-109	-120
Sep	119	129	242	245	-123	-115
Oct	116	123	194	235	-77	-112
Nov	123	126	201	179	-77	-53
Acumulado hasta noviembre	1.235	1.320	2.857	3.226	-1.622	-1.906
Dic		121		88		34

(continúa)

3. Sector externo

Cuadro 3.1.9.1 (conclusión)

Período	Uruguay					
	Exportaciones		Importaciones		Saldo	
	Año 2025*	Año 2024*	Año 2025*	Año 2024*	Año 2025*	Año 2024*
Millones de USD						
Total anual	///	1.803	///	821	///	982
Ene	136	106	44	30	92	77
Feb	122	109	36	38	86	72
Mar	243	126	47	44	196	81
Abr	147	128	47	46	100	82
May	124	163	46	75	77	88
Jun	150	113	60	50	90	62
Jul	132	137	63	52	69	85
Ago	189	262	54	62	134	200
Sep	241	146	67	95	174	51
Oct	163	183	56	165	106	18
Nov	132	196	45	105	87	91
Acumulado hasta noviembre	1.779	1.669	567	762	1.212	907
Dic		134		58		75

Período	Venezuela					
	Exportaciones		Importaciones		Saldo	
	Año 2025*	Año 2024*	Año 2025*	Año 2024*	Año 2025*	Año 2024*
Millones de USD						
Total anual	///	318	///	6	///	312
Ene	20	30	0	0	20	30
Feb	11	26	1	-	10	26
Mar	49	40	0	0	48	40
Abr	36	22	1	0	35	22
May	45	21	2	0	44	20
Jun	46	36	1	0	45	36
Jul	40	37	2	1	37	36
Ago	37	25	2	0	34	25
Sep	42	22	1	0	42	22
Oct	40	22	3	1	37	22
Nov	25	18	1	0	24	18
Acumulado hasta noviembre	391	299	14	4	376	295
Dic		18		1		17

Nota: los totales por suma pueden no coincidir por redondeo en las cifras parciales.

Fuente: INDEC, Dirección Nacional de Estadísticas del Sector Externo y Cuentas Internacionales.

Cuadro 3.1.9.2 Exportaciones e importaciones con los países del Mercosur por principales secciones de la Nomenclatura Común del Mercosur. Enero-noviembre 2025 y enero-noviembre 2024

Secciones	Total					
	Exportaciones			Importaciones		
	Ene-nov 2025*	Ene-nov 2024*	Variación % respecto a igual período del año anterior	Ene-nov 2025*	Ene-nov 2024*	Variación % respecto a igual período del año anterior
	Millones de USD			Millones de USD		
Total	15.162	15.639	-3,0	20.724	16.971	22,1
I Animales vivos y productos del reino animal	797	805	-1,0	298	98	206,0
II Productos del reino vegetal	2.269	2.377	-4,6	2.571	3.457	-25,6
III Grasas y aceites animales o vegetales	255	216	17,8	201	51	294,2
IV Productos de las industrias alimentarias, bebidas y tabaco	1.186	1.088	9,0	809	482	67,6
V Productos minerales	1.502	1.868	-19,6	889	1.086	-18,1
VI Productos de industrias químicas o de las industrias conexas	1.252	1.228	1,9	1.466	1.390	5,4
VII Plástico, caucho y sus manufacturas	748	742	0,8	1.166	1.133	2,9
VIII Pieles, cueros y sus manufacturas	10	14	-27,8	15	11	41,0
X Pasta de madera; papel o cartón	159	131	21,7	577	534	8,0
XI Materias textiles y sus manufacturas	71	76	-7,1	260	195	33,0
XIII Manufacturas de piedra, yeso, cemento, amianto, mica, cerámica y vidrio	76	76	-0,9	213	179	18,9
XV Metales comunes y sus manufacturas	569	536	6,3	1.458	1.260	15,7
XVI Máquinas, aparatos y material eléctrico; sus partes y accesorios	717	676	6,2	2.565	2.025	26,7
XVII Material de transporte	5.421	5.674	-4,4	7.655	4.562	67,8
Resto	131	133	-1,1	580	508	14,4

Secciones	Brasil					
	Exportaciones			Importaciones		
	Ene-nov 2025*	Ene-nov 2024*	Variación % respecto a igual período del año anterior	Ene-nov 2025*	Ene-nov 2024*	Variación % respecto a igual período del año anterior
	Millones de USD			Millones de USD		
Total	11.757	12.350	-4,8	17.286	12.978	33,2
I Animales vivos y productos del reino animal	712	737	-3,4	271	80	238,5
II Productos del reino vegetal	2.031	2.156	-5,8	468	345	35,8
III Grasas y aceites animales o vegetales	75	102	-27,3	22	14	51,4
IV Productos de las industrias alimentarias, bebidas y tabaco	654	611	7,1	617	433	42,3
V Productos minerales	683	1.013	-32,6	583	834	-30,2
VI Productos de industrias químicas o de las industrias conexas	610	580	5,2	1.328	1.274	4,3
VII Plástico, caucho y sus manufacturas	587	573	2,3	1.107	1.076	2,9
VIII Pieles, cueros y sus manufacturas	4	6	-36,9	11	7	64,2
X Pasta de madera; papel o cartón	111	86	29,7	497	451	10,2
XI Materias textiles y sus manufacturas	51	59	-13,0	224	176	27,2
XIII Manufacturas de piedra, yeso, cemento, amianto, mica, cerámica y vidrio	24	23	3,6	212	176	20,6
XV Metales comunes y sus manufacturas	452	426	6,1	1.395	1.209	15,4
XVI Máquinas, aparatos y material eléctrico; sus partes y accesorios	588	556	5,9	2.435	1.900	28,1
XVII Material de transporte	5.131	5.375	-4,6	7.577	4.523	67,5
Resto	45	46	-2,4	538	479	12,4

(continúa)

3. Sector externo

Cuadro 3.1.9.2 (continuación)

Secciones	Paraguay					
	Exportaciones			Importaciones		
	Ene-nov 2025*	Ene-nov 2024*	Variación % respecto a igual período del año anterior	Ene-nov 2025*	Ene-nov 2024*	Variación % respecto a igual período del año anterior
	Millones de USD			Millones de USD		
Total	1.235	1.320	-6,4	2.857	3.226	-11,5
I Animales vivos y productos del reino animal	25	19	33,8	11	6	75,8
II Productos del reino vegetal	41	39	4,1	2.085	2.908	-28,3
III Grasas y aceites animales o vegetales	25	13	85,5	137	6	2.037,4
IV Productos de las industrias alimentarias, bebidas y tabaco	177	156	14,1	136	10	1.224,2
V Productos minerales	354	468	-24,4	242	136	77,7
VI Productos de industrias químicas o de las industrias conexas	232	246	-5,7	13	6	100,7
VII Plástico, caucho y sus manufacturas	60	62	-2,9	14	8	61,3
VIII Pieles, cueros y sus manufacturas	2	2	4,8	2	1	113,2
X Pasta de madera; papel o cartón	19	14	34,7	14	13	7,8
XI Materias textiles y sus manufacturas	5	4	33,7	34	16	108,5
XIII Manufacturas de piedra, yeso, cemento, amianto, mica, cerámica y vidrio	17	17	-1,6	1	3	-55,5
XV Metales comunes y sus manufacturas	60	51	18,2	51	40	29,6
XVI Máquinas, aparatos y material eléctrico; sus partes y accesorios	58	51	12,7	102	60	71,6
XVII Material de transporte	121	139	-13,1	1	1	127,2
Resto	40	39	0,6	14	11	25,3

Secciones	Uruguay					
	Exportaciones			Importaciones		
	Ene-nov 2025*	Ene-nov 2024*	Variación % respecto a igual período del año anterior	Ene-nov 2025*	Ene-nov 2024*	Variación % respecto a igual período del año anterior
	Millones de USD			Millones de USD		
Total	1.779	1.669	6,6	567	762	-25,7
I Animales vivos y productos del reino animal	48	36	32,7	17	11	48,3
II Productos del reino vegetal	67	72	-6,0	18	204	-91,2
III Grasas y aceites animales o vegetales	49	42	16,3	43	30	41,9
IV Productos de las industrias alimentarias, bebidas y tabaco	313	284	10,0	47	37	26,4
V Productos minerales	465	s	s	64	115	-44,3
VI Productos de industrias químicas o de las industrias conexas	398	392	1,4	124	110	13,2
VII Plástico, caucho y sus manufacturas	100	106	-5,6	46	49	-6,5
VIII Pieles, cueros y sus manufacturas	4	6	-26,5	2	3	-31,8
X Pasta de madera; papel o cartón	29	31	-6,2	66	69	-5,2
XI Materias textiles y sus manufacturas	15	12	24,1	1	3	-53,8
XIII Manufacturas de piedra, yeso, cemento, amianto, mica, cerámica y vidrio	34	36	-3,6	0	1	-80,5
XV Metales comunes y sus manufacturas	57	58	-2,6	9	10	-9,9
XVI Máquinas, aparatos y material eléctrico; sus partes y accesorios	69	65	5,6	28	65	-57,0
XVII Material de transporte	84	96	-12,3	76	38	101,6
Resto	46	s	s	26	17	50,0

(continúa)

Cuadro 3.1.9.2 (conclusión)

Secciones	Venezuela					
	Exportaciones			Importaciones		
	Ene-nov 2025*	Ene-nov 2024*	Variación % respecto a igual período del año anterior	Ene-nov 2025*	Ene-nov 2024*	Variación % respecto a igual período del año anterior
	Millones de USD			Millones de USD		
Total	391	299	30,4	14	4	231,4
I Animales vivos y productos del reino animal	11	12	-10,4	-	-	-
II Productos del reino vegetal	129	110	17,2	-	-	-
III Grasas y aceites animales o vegetales	106	58	82,8	-	-	-
IV Productos de las industrias alimentarias, bebidas y tabaco	42	37	12,1	9	2	408,0
V Productos minerales	-	s	s	-	-	-
VI Productos de industrias químicas o de las industrias conexas	12	10	15,7	1	0	133,8
VII Plástico, caucho y sus manufacturas	1	1	48,5	0	0	-96,3
VIII Pieles, cueros y sus manufacturas	0	0	342,2	-	-	-
X Pasta de madera; papel o cartón	0	0	-71,9	0	1	-98,4
XI Materias textiles y sus manufacturas	0	2	-91,0	-	-	-
XIII Manufacturas de piedra, yeso, cemento, amianto, mica, cerámica y vidrio	0	0	47,3	-	-	-
XV Metales comunes y sus manufacturas	0	0	-64,7	2	2	53,4
XVI Máquinas, aparatos y material eléctrico; sus partes y accesorios	2	3	-37,1	0	0	-97,7
XVII Material de transporte	86	63	35,5	0	0	-49,1
Resto	0	s	s	2	0	3.144.525,2

Nota: los totales incluyen zonas francas. Los totales por suma pueden no coincidir por redondeos en las cifras parciales.

Fuente: INDEC, Dirección Nacional de Estadísticas del Sector Externo y Cuentas Internacionales.

3. Sector externo

Cuadro 3.1.9.3 Exportaciones a los países del Mercosur por grandes rubros y principales subrubros. Enero-noviembre 2025 y enero-noviembre 2024

Grandes rubros y subrubros	Total			Brasil		
	Ene-nov 2025*	Ene-nov 2024*	Variación % respecto a igual período del año anterior	Ene-nov 2025*	Ene-nov 2024*	Variación % respecto a igual período del año anterior
	Millones de USD			Millones de USD		
Total	15.162	15.639	-3,0	11.757	12.350	-4,8
Productos primarios (PP)	2.024	1.976	2,5	1.785	1.756	1,7
Animales vivos	4	5	-23,0	0	2	-76,7
Pescados y mariscos sin elaborar	24	13	82,7	12	12	4,2
Miel	0	0	-26,1	-	-	-
Hortalizas y legumbres sin elaborar	168	239	-29,8	132	177	-25,2
Frutas frescas	178	164	8,3	167	153	9,0
Cereales	1.490	1.412	5,5	1.372	1.323	3,7
semillas y frutos oleaginosos	45	53	-15,1	16	27	-39,5
Tabaco sin elaborar	45	28	59,2	31	17	81,1
Lanas sucias	2	0	751,4	-	-	-
Fibras de algodón	0	2	-85,9	s	s	s
Minerales metalíferos, escorias y cenizas	0	0	-88,0	s	s	s
Resto de PP	69	59	15,9	54	45	18,3
Manufacturas de origen agropecuario (MOA)	2.646	2.660	-0,5	1.807	1.957	-7,6
Carnes y sus preparados	94	100	-6,5	74	83	-10,8
Pescados y mariscos elaborados	73	77	-4,5	64	68	-6,0
Productos lácteos	605	612	-1,1	558	570	-2,1
Otros productos de origen animal	12	11	15,6	5	4	13,4
Frutas secas o procesadas	76	64	18,5	70	61	15,5
Café, té, yerba mate y especias	8	6	33,0	6	4	35,5
Productos de molinería y sus preparaciones	442	558	-20,6	319	454	-29,9
Grasas y aceites	255	216	17,8	75	102	-27,3
Azúcar, cacao y artículos de confitería	136	117	15,8	60	55	9,1
Preparados de hortalizas, legumbres y frutas	384	393	-2,5	299	318	-5,8
Bebidas, líquidos alcohólicos y vinagre	216	191	13,5	145	123	17,5
Residuos y desperdicios de las industrias alimentarias	121	116	4,1	14	11	29,7
Extractos curtientes y tintóreos	68	57	18,1	62	51	20,3
Pieles y cueros	7	11	-35,8	3	6	-42,9
Lanas elaboradas	0	0	-30,5	s	s	s
Resto de MOA	148	129	14,6	s	s	s
Manufacturas de origen industrial (MOI)	9.036	9.172	-1,5	7.517	7.652	-1,8
Productos químicos y conexos	1.183	1.170	1,1	548	529	3,8
Materias plásticas y sus manufacturas	646	602	7,4	493	442	11,6
Caucho y sus manufacturas	101	139	-27,0	93	130	-28,4
Manufacturas de cuero, marroquinería, etcétera	3	3	6,0	0	0	147,0
Papel, cartón, impresos y publicaciones	191	163	17,0	112	86	29,5
Textiles y confecciones	68	73	-6,9	50	58	-12,8
Calzado y sus partes componentes	4	3	59,6	0	0	-59,2
Manufacturas de piedra, yeso, vidrio, etcétera	76	76	-0,9	24	23	3,6
Piedras, metales preciosos y sus manufacturas, monedas	0	0	-22,9	s	-	s
Metales comunes y sus manufacturas	569	536	6,3	452	426	6,1
Máquinas y aparatos, material eléctrico	717	676	6,2	588	556	5,9
Material de transporte terrestre	5.391	5.653	-4,6	5.118	5.367	-4,6
Vehículos de navegación aérea, marítima y fluvial	31	21	47,6	12	8	54,5
Resto de MOI	57	59	-4,0	s	26	s
Combustibles y energía (CyE)	1.455	1.832	-20,6	647	986	-34,3

(continúa)

Cuadro 3.1.9.3 (continuación)

Grandes rubros y subrubros	Paraguay			Uruguay		
	Ene-nov 2025*	Ene-nov 2024*	Variación % respecto a igual período del año anterior	Ene-nov 2025*	Ene-nov 2024*	Variación % respecto a igual período del año anterior
	Millones de USD			Millones de USD		
Total	1.235	1.320	-6,4	1.779	1.669	6,6
Productos primarios (PP)	48	43	10,1	84	73	15,3
Animales vivos	1	s	s	2	2	8,8
Pescados y mariscos sin elaborar	s	0	s	12	1	1.430,1
Miel	s	s	s	-	-	-
Hortalizas y legumbres sin elaborar	15	15	-3,4	5	6	-23,1
Frutas frescas	9	9	-2,7	1	1	15,7
Cereales	2	2	1,1	32	31	2,7
semillas y frutos oleaginosos	3	2	41,5	19	21	-7,8
Tabaco sin elaborar	12	8	38,9	2	3	-19,2
Lanas sucias	-	s	s	2	s	s
Fibras de algodón	-	-	-	-	s	s
Minerales metalíferos, escorias y cenizas	s	s	s	-	-	-
Resto de PP	s	s	s	9	8	11,7
Manufacturas de origen agropecuario (MOA)	234	196	19,6	422	390	8,4
Carnes y sus preparados	3	3	6,6	17	15	15,0
Pescados y mariscos elaborados	0	0	41,4	s	s	s
Productos lácteos	18	13	38,7	18	18	2,3
Otros productos de origen animal	5	4	28,5	2	2	-4,6
Frutas secas o procesadas	1	1	80,4	2	1	36,1
Café, té, yerba mate y especias	1	1	41,3	2	1	24,0
Productos de molinería y sus preparaciones	46	41	12,4	56	52	6,6
Grasas y aceites	25	13	85,5	49	42	16,3
Azúcar, cacao y artículos de confitería	s	23	s	53	39	36,3
Preparados de hortalizas, legumbres y frutas	24	21	11,9	55	50	10,6
Bebidas, líquidos alcohólicos y vinagre	28	24	17,9	42	41	0,8
Residuos y desperdicios de las industrias alimentarias	13	12	5,2	61	65	-6,9
Extractos curtientes y tintóreos	2	2	2,1	4	4	-2,8
Pieles y cueros	1	1	6,3	2	4	-36,5
Lanas elaboradas	-	-	-	s	s	s
Resto de MOA	s	37	s	51	46	9,7
Manufacturas de origen industrial (MOI)	604	617	-2,1	814	825	-1,3
Productos químicos y conexos	230	244	-5,8	394	388	1,5
Materias plásticas y sus manufacturas	57	58	-1,3	96	102	-6,0
Caucho y sus manufacturas	3	4	-28,8	4	4	4,5
Manufacturas de cuero, marroquinería, etcétera	0	0	1,1	2	2	-7,4
Papel, cartón, impresos y publicaciones	44	40	10,7	35	37	-5,3
Textiles y confecciones	5	4	32,1	12	11	10,5
Calzado y sus partes componentes	1	0	14,7	4	2	75,9
Manufacturas de piedra, yeso, vidrio, etcétera	17	17	-1,6	34	36	-3,6
Piedras, metales preciosos y sus manufacturas, monedas	0	s	s	0	0	-35,0
Metales comunes y sus manufacturas	60	51	18,2	57	58	-2,6
Máquinas y aparatos, material eléctrico	58	51	12,7	69	65	5,6
Material de transporte terrestre	119	139	-14,8	68	83	-18,1
Vehículos de navegación aérea, marítima y fluvial	2	s	s	16	13	25,1
Resto de MOI	9	8	5,7	23	24	-2,3
Combustibles y energía (CyE)	349	464	-24,8	458	381	20,2

(continúa)

3. Sector externo

Cuadro 3.1.9.3 (conclusión)

Grandes rubros y subrubros	Venezuela		
	Ene-nov 2025*	Ene-nov 2024*	Variación % respecto a igual período del año anterior
Millones de USD			
Total	391	299	30,4
Productos primarios (PP)	107	103	3,1
Animales vivos	0	s	s
Pescados y mariscos sin elaborar	s	1	s
Miel	s	s	s
Hortalizas y legumbres sin elaborar	16	41	-60,8
Frutas frescas	0	0	-49,8
Cereales	84	55	50,8
semillas y frutos oleaginosos	6	3	98,1
Tabaco sin elaborar	-	-	-
Lanas sucias	-	-	-
Fibras de algodón	s	2	s
Minerales metalíferos, escorias y cenizas	-	-	-
Resto de PP	s	s	s
Manufacturas de origen agropecuario (MOA)	182	117	55,5
Carnes y sus preparados	-	-	-
Pescados y mariscos elaborados	s	s	s
Productos lácteos	11	12	-7,4
Otros productos de origen animal	-	-	-
Frutas secas o procesadas	2	1	187,0
Café, té, yerba mate y especias	0	0	4,5
Productos de molinería y sus preparaciones	22	10	120,5
Grasas y aceites	106	58	82,8
Azúcar, cacao y artículos de confitería	s	1	s
Preparados de hortalizas, legumbres y frutas	5	5	14,2
Bebidas, líquidos alcohólicos y vinagre	1	2	-27,2
Residuos y desperdicios de las industrias alimentarias	34	28	18,9
Extractos curtientes y tintóreos	0	0	29,3
Pieles y cueros	-	-	-
Lanas elaboradas	-	-	-
Resto de MOA	1	s	s
Manufacturas de origen industrial (MOI)	102	79	28,8
Productos químicos y conexos	12	10	15,4
Materias plásticas y sus manufacturas	0	0	0,9
Caucho y sus manufacturas	1	1	57,3
Manufacturas de cuero, marroquinería, etcétera	0	0	342,2
Papel, cartón, impresos y publicaciones	0	0	-71,9
Textiles y confecciones	0	0	2,8
Calzado y sus partes componentes	-	-	-
Manufacturas de piedra, yeso, vidrio, etcétera	0	0	47,3
Piedras, metales preciosos y sus manufacturas, monedas	s	s	s
Metales comunes y sus manufacturas	0	0	-64,7
Máquinas y aparatos, material eléctrico	2	3	-37,1
Material de transporte terrestre	86	63	35,5
Vehículos de navegación aérea, marítima y fluvial	-	s	s
Resto de MOI	s	0	s
Combustibles y energía (CyE)	-	-	-

Nota: los totales incluyen zonas francas. Los totales por suma pueden no coincidir por redondeos en las cifras parciales.

Fuente: INDEC, Dirección Nacional de Estadísticas del Sector Externo y Cuentas Internacionales.

**Cuadro 3.1.9.4 Importaciones desde los países del Mercosur por usos económicos.
Enero-noviembre 2025 y enero-noviembre 2024**

Usos económicos	Total			Brasil		
	Ene-nov 2025*	Ene-nov 2024*	Variación % respecto a igual período del año anterior	Ene-nov 2025*	Ene-nov 2024*	Variación % respecto a igual período del año anterior
	Millones de USD			Millones de USD		
Total	20.724	16.971	22,1	17.286	12.978	33,2
Bienes de capital (BK)	3.347	1.832	82,6	3.240	1.785	81,5
Bienes intermedios (BI)	7.731	8.220	-6,0	5.083	4.845	4,9
Combustibles y lubricantes (CyL)	519	540	-4,0	214	289	-26,1
Piezas y accesorios para bienes de capital (PyA)	3.461	3.020	14,6	3.346	2.896	15,5
Bienes de consumo (BC)	1.997	1.351	47,8	1.733	1.156	49,9
Vehículos automotores de pasajeros (VA)	3.665	2.005	82,8	3.665	2.005	82,8
Resto	5	2	195,6	5	2	196,2

Usos económicos	Paraguay			Uruguay		
	Ene-nov 2025*	Ene-nov 2024*	Variación % respecto a igual período del año anterior	Ene-nov 2025*	Ene-nov 2024*	Variación % respecto a igual período del año anterior
	Millones de USD			Millones de USD		
Total	2.857	3.226	-11,5	567	762	-25,7
Bienes de capital (BK)	8	7	20,3	98	40	142,9
Bienes intermedios (BI)	2.410	2.959	-18,5	225	412	-45,4
Combustibles y lubricantes (CyL)	241	136	77,6	64	115	-44,7
Piezas y accesorios para bienes de capital (PyA)	99	59	68,0	15	65	-76,3
Bienes de consumo (BC)	97	66	48,1	164	129	27,4
Vehículos automotores de pasajeros (VA)	-	-	-	-	0	-100,0
Resto	0	0	-44,8	0	0	9,1

Usos económicos	Venezuela		
	Ene-nov 2025*	Ene-nov 2024*	Variación % respecto a igual período del año anterior
	Millones de USD		
Total	14	4	231,4
Bienes de capital (BK)	0	-	100,0
Bienes intermedios (BI)	12	4	189,3
Combustibles y lubricantes (CyL)	-	-	-
Piezas y accesorios para bienes de capital (PyA)	0	0	-51,0
Bienes de consumo (BC)	2	0	4.422,8
Vehículos automotores de pasajeros (VA)	-	-	-
Resto	0	0	1.895,8

Nota: los totales incluyen zonas francas. Los totales por suma pueden no coincidir por redondeos en las cifras parciales.
Fuente: INDEC, Dirección Nacional de Estadísticas del Sector Externo y Cuentas Internacionales.

3. Sector externo

Gráfico 3.1.3 Saldos de la balanza comercial argentina de bienes con los países del USMCA.
Noviembre de 2025 y noviembre de 2024

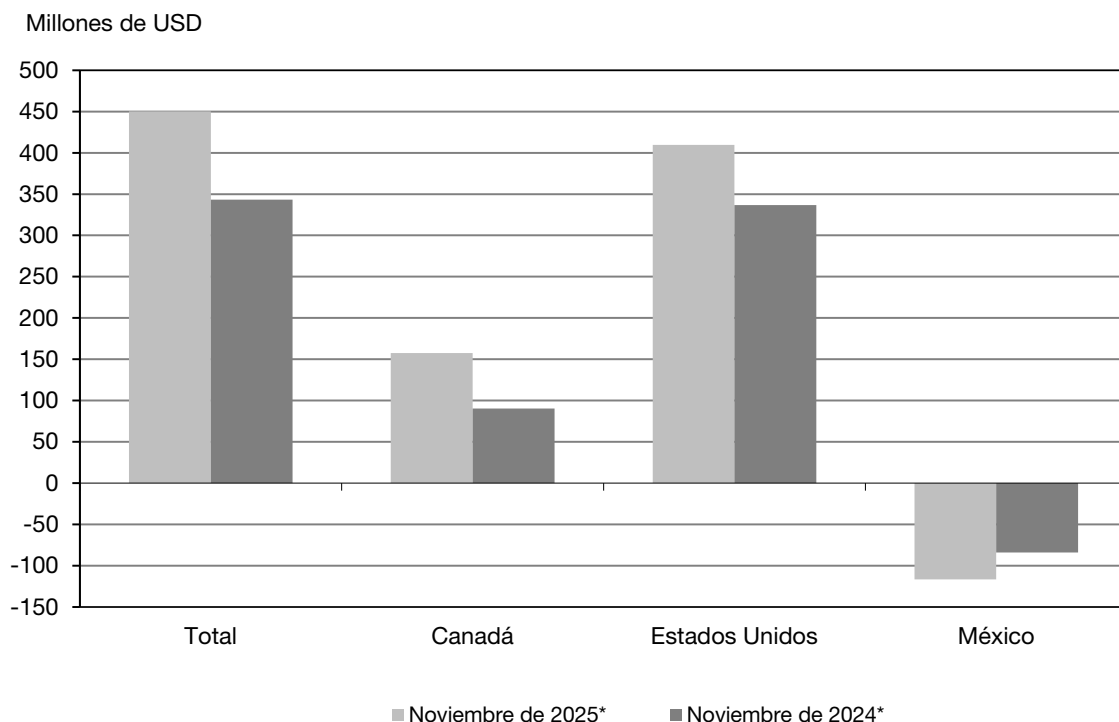

Cuadro 3.1.10.1 Balanza comercial argentina de bienes con los países del USMCA.
Enero-noviembre 2025 y año 2024

Período	Total					
	Exportaciones		Importaciones		Saldo	
	Año 2025*	Año 2024*	Año 2025*	Año 2024*	Año 2025*	Año 2024*
Millones de USD						
Total anual	///	8.390	///	8.033	///	356
Ene	640	567	645	681	-4	-114
Feb	545	536	699	552	-154	-17
Mar	678	576	697	567	-19	9
Abr	784	765	756	689	29	76
May	632	775	778	744	-146	31
Jun	867	610	760	829	106	-219
Jul	1.097	899	942	861	155	38
Ago	852	701	805	651	47	49
Sep	944	689	767	664	177	25
Oct	1.057	709	735	595	321	115
Nov	1.104	840	654	497	450	343
Acumulado hasta noviembre	9.200	7.667	8.239	7.331	961	336
Dic		723		702		21

(continúa)

Cuadro 3.1.10.1 (conclusión)

Período	Canadá					
	Exportaciones		Importaciones		Saldo	
	Año 2025°	Año 2024*	Año 2025*	Año 2024*	Año 2025*	Año 2024*
Millones de USD						
Total anual	///	1.116	///	384	///	731
Ene	43	61	28	36	14	25
Feb	61	73	90	41	-29	31
Mar	68	52	22	15	46	37
Abr	73	91	39	40	34	52
May	84	143	26	64	58	79
Jun	124	67	25	28	99	39
Jul	138	141	26	22	113	120
Ago	143	87	22	39	121	48
Sep	155	119	47	19	108	99
Oct	127	114	43	34	84	80
Nov	181	108	24	18	157	90
Acumulado hasta noviembre	1.198	1.058	393	357	806	702
Dic		57		28		30

Período	Estados Unidos					
	Exportaciones		Importaciones		Saldo	
	Año 2025°	Año 2024*	Año 2025*	Año 2024*	Año 2025*	Año 2024*
Millones de USD						
Total anual	///	6.478	///	6.225	///	253
Ene	561	446	512	533	49	-86
Feb	431	416	512	395	-80	20
Mar	569	416	512	423	57	-7
Abr	654	599	546	538	109	61
May	499	548	616	537	-116	11
Jun	704	478	606	701	98	-223
Jul	896	678	785	721	111	-43
Ago	659	545	629	536	30	8
Sep	728	495	546	506	182	-11
Oct	862	548	546	448	316	101
Nov	834	686	425	349	410	337
Acumulado hasta noviembre	7.398	5.855	6.235	5.689	1.163	166
Dic		623		536		87

Período	México					
	Exportaciones		Importaciones		Saldo	
	Año 2025°	Año 2024*	Año 2025*	Año 2024*	Año 2025*	Año 2024*
Millones de USD						
Total anual	///	796	///	1.424	///	-628
Ene	37	60	104	112	-67	-52
Feb	52	47	97	116	-44	-69
Mar	41	108	163	128	-122	-21
Abr	57	75	172	111	-115	-36
May	48	84	136	142	-88	-59
Jun	39	64	129	100	-91	-36
Jul	62	80	131	119	-68	-39
Ago	49	69	154	76	-104	-7
Sep	61	75	174	139	-112	-63
Oct	67	47	146	113	-79	-66
Nov	89	46	206	130	-117	-84
Acumulado hasta noviembre	603	754	1.611	1.286	-1.008	-532
Dic		43		139		-96

Nota: los totales por suma pueden no coincidir por redondeos en las cifras parciales.

Fuente: INDEC, Dirección Nacional de Estadísticas del Sector Externo y Cuentas Internacionales.

3. Sector externo

Cuadro 3.1.10.2 Exportaciones e importaciones con los países del USMCA por principales secciones de la Nomenclatura Común del Mercosur. Enero-noviembre 2025 y enero-noviembre 2024

Secciones	Total					
	Exportaciones			Importaciones		
	Ene-nov 2025*	Ene-nov 2024*	Variación % respecto a igual período del año anterior	Ene-nov 2025*	Ene-nov 2024*	Variación % respecto a igual período del año anterior
	Millones de USD			Millones de USD		
Total	9.200	7.667	20,0	8.239	7.331	12,4
I Animales vivos y productos del reino animal	709	588	20,7	25	17	50,7
II Productos del reino vegetal	493	493	0,0	53	63	-16,1
III Grasas y aceites animales o vegetales	658	881	-25,3	4	3	42,8
IV Productos de las industrias alimentarias, bebidas y tabaco	672	713	-5,8	80	49	64,4
V Productos minerales	3.391	1.986	70,7	1.227	1.288	-4,8
VI Productos de industrias químicas o de las industrias conexas	473	499	-5,2	1.969	1.859	5,9
VII Plástico, caucho y sus manufacturas	63	67	-5,7	519	517	0,3
VIII Pieles, cueros y sus manufacturas	28	25	14,1	1	1	112,2
X Pasta de madera; papel o cartón	23	28	-17,8	23	22	3,2
XI Materias textiles y sus manufacturas	12	12	0,5	39	37	5,4
XIII Manufacturas de piedra, yeso, cemento, amianto, mica, cerámica y vidrio	3	3	-9,2	32	34	-6,5
XV Metales comunes y sus manufacturas	847	860	-1,6	329	328	0,4
XVI Máquinas, aparatos y material eléctrico; sus partes y accesorios	276	261	5,7	2.085	1.895	10,0
XVII Material de transporte	49	48	1,4	1.243	748	66,2
Resto	1.505	1.206	24,8	609	471	29,5

Secciones	Canadá					
	Exportaciones			Importaciones		
	Ene-nov 2025*	Ene-nov 2024*	Variación % respecto a igual período del año anterior	Ene-nov 2025*	Ene-nov 2024*	Variación % respecto a igual período del año anterior
	Millones de USD			Millones de USD		
Total	1.198	1.058	13,3	393	357	10,1
I Animales vivos y productos del reino animal	53	37	41,7	5	3	56,7
II Productos del reino vegetal	34	23	43,8	8	4	80,1
III Grasas y aceites animales o vegetales	366	416	-12,0	0	0	-61,1
IV Productos de las industrias alimentarias, bebidas y tabaco	96	85	12,2	6	5	25,2
V Productos minerales	0	0	72,2	41	51	-19,4
VI Productos de industrias químicas o de las industrias conexas	12	36	-67,6	60	52	15,9
VII Plástico, caucho y sus manufacturas	7	4	60,8	11	15	-26,1
VIII Pieles, cueros y sus manufacturas	0	0	45,9	0	0	49,0
X Pasta de madera; papel o cartón	0	s	s	4	1	158,0
XI Materias textiles y sus manufacturas	0	0	305,0	1	1	-6,6
XIII Manufacturas de piedra, yeso, cemento, amianto, mica, cerámica y vidrio	s	s	s	1	1	7,4
XV Metales comunes y sus manufacturas	201	143	40,8	15	16	-3,5
XVI Máquinas, aparatos y material eléctrico; sus partes y accesorios	16	16	-4,2	174	168	3,4
XVII Material de transporte	4	0	3.919,8	45	22	106,4
Resto	s	297	s	21	16	27,9

(continúa)

Cuadro 3.1.10.2 (conclusión)

Secciones	Estados Unidos					
	Exportaciones			Importaciones		
	Ene-nov 2025*	Ene-nov 2024*	Variación % respecto a igual período del año anterior	Ene-nov 2025*	Ene-nov 2024*	Variación % respecto a igual período del año anterior
	Millones de USD			Millones de USD		
Total	7.398	5.855	26,4	6.235	5.689	9,6
I Animales vivos y productos del reino animal	615	498	23,5	20	13	49,2
II Productos del reino vegetal	397	387	2,5	41	54	-24,8
III Grasas y aceites animales o vegetales	232	291	-20,1	4	2	45,3
IV Productos de las industrias alimentarias, bebidas y tabaco	510	581	-12,1	54	32	66,9
V Productos minerales	3.389	1.985	70,7	1.184	1.236	-4,2
VI Productos de industrias químicas o de las industrias conexas	325	334	-2,8	1.717	1.628	5,4
VII Plástico, caucho y sus manufacturas	44	45	-2,1	450	447	0,8
VIII Pieles, cueros y sus manufacturas	17	15	14,0	1	0	189,5
X Pasta de madera; papel o cartón	21	16	29,5	17	18	-2,9
XI Materias textiles y sus manufacturas	2	2	-20,6	31	26	18,4
XIII Manufacturas de piedra, yeso, cemento, amianto, mica, cerámica y vidrio	2	2	-15,9	23	24	-7,0
XV Metales comunes y sus manufacturas	595	639	-6,9	218	224	-2,5
XVI Máquinas, aparatos y material eléctrico; sus partes y accesorios	181	187	-3,2	1.506	1.337	12,6
XVII Material de transporte	10	11	-9,5	562	322	74,3
Resto	1.058	862	22,7	409	324	26,1

Secciones	México					
	Exportaciones			Importaciones		
	Ene-nov 2025*	Ene-nov 2024*	Variación % respecto a igual período del año anterior	Ene-nov 2025*	Ene-nov 2024*	Variación % respecto a igual período del año anterior
	Millones de USD			Millones de USD		
Total	603	754	-20,0	1.611	1.286	25,3
I Animales vivos y productos del reino animal	42	53	-20,6	0	-	100,0
II Productos del reino vegetal	62	82	-24,2	4	4	0,3
III Grasas y aceites animales o vegetales	59	174	-66,0	0	0	2.407,4
IV Productos de las industrias alimentarias, bebidas y tabaco	66	47	40,6	20	11	75,0
V Productos minerales	1	0	114,9	1	1	46,7
VI Productos de industrias químicas o de las industrias conexas	136	128	5,9	193	178	7,9
VII Plástico, caucho y sus manufacturas	12	17	-30,6	57	55	3,5
VIII Pieles, cueros y sus manufacturas	11	9	14,1	0	0	-51,4
X Pasta de madera; papel o cartón	2	s	s	2	3	-27,6
XI Materias textiles y sus manufacturas	10	10	4,1	8	10	-26,4
XIII Manufacturas de piedra, yeso, cemento, amianto, mica, cerámica y vidrio	s	s	s	8	9	-6,8
XV Metales comunes y sus manufacturas	50	78	-35,6	96	88	8,5
XVI Máquinas, aparatos y material eléctrico; sus partes y accesorios	79	58	37,4	405	390	3,9
XVII Material de transporte	34	37	-6,4	636	404	57,6
Resto	s	47	s	180	130	38,0

Nota: los totales por suma pueden no coincidir por redondeos en las cifras parciales.

Fuente: INDEC, Dirección Nacional de Estadísticas del Sector Externo y Cuentas Internacionales.

3. Sector externo

**Cuadro 3.1.10.3 Exportaciones a los países del USMCA por grandes rubros y principales subrubros.
Enero-noviembre 2025 y enero-noviembre 2024**

Grandes rubros y subrubros	Total			Canadá		
	Ene-nov 2025°	Ene-nov 2024*	Variación % respecto a igual período del año anterior	Ene-nov 2025°	Ene-nov 2024*	Variación % respecto a igual período del año anterior
	Millones de USD			Millones de USD		
Total	9.200	7.667	20,0	1.198	1.058	13,3
Productos primarios (PP)	717	691	3,8	s	s	s
Animales vivos	6	6	1,2	s	0	s
Pescados y mariscos sin elaborar	145	149	-2,6	9	11	-24,2
Miel	125	122	2,5	1	s	s
Hortalizas y legumbres sin elaborar	38	51	-25,6	2	3	-20,5
Frutas frescas	128	149	-14,0	15	14	7,8
Cereales	106	78	35,6	1	1	-49,7
Semillas y frutos oleaginosos	135	113	19,7	13	2	565,2
Tabaco sin elaborar	27	12	115,9	s	s	s
Lanas sucias	-	-	-	-	-	-
Fibras de algodón	-	-	-	-	-	-
Minerales metalíferos, escorias y cenizas	0	0	-96,9	-	-	-
Resto de PP	6	9	-33,4	s	s	s
Manufacturas de origen agropecuario (MOA)	2.033	2.187	-7,0	517	538	-4,0
Carnes y sus preparados	362	247	46,5	36	21	68,6
Pescados y mariscos elaborados	39	40	-2,9	s	s	s
Productos lácteos	30	23	31,6	s	s	s
Otros productos de origen animal	1	0	96,7	0	0	40,1
Frutas secas o procesadas	29	30	-1,5	1	2	-36,7
Café, té, yerba mate y especias	46	58	-21,2	1	1	-11,9
Productos de molinería y sus preparaciones	20	19	5,6	1	1	-4,5
Grasas y aceites	658	881	-25,3	366	416	-12,0
Azúcar, cacao y artículos de confitería	143	183	-22,2	28	23	21,2
Preparados de hortalizas, legumbres y frutas	228	226	1,2	20	16	23,2
Bebidas, líquidos alcohólicos y vinagre	217	250	-13,1	48	46	3,3
Residuos y desperdicios de la industria alimentaria	29	20	47,6	0	0	409,8
Extractos curtientes y tintóreos	69	48	42,4	s	s	s
Pieles y cueros	24	20	18,9	s	0	s
Lanas elaboradas	8	7	14,6	s	s	s
Resto de MOA	130	134	-3,2	s	s	s
Manufacturas de origen industrial (MOI)	3.025	2.755	9,8	639	485	31,7
Productos químicos y conexos	404	450	-10,3	8	34	-74,9
Materias plásticas y sus manufacturas	36	34	3,6	6	4	59,8
Caucho y sus manufacturas	27	32	-15,6	0	0	96,0
Manufacturas de cuero, marroquinería, etcétera	4	4	-8,1	0	0	-8,1
Papel, cartón, impresos y publicaciones	23	28	-17,7	0	s	s
Textiles y confecciones	4	5	-20,9	0	0	928,8
Calzado y sus partes componentes	1	1	-33,5	s	-	s
Manufacturas de piedra, yeso, vidrio, etcétera	3	3	-9,2	s	s	s
Piedras, metales preciosos y sus manufacturas; monedas	1.310	992	32,1	s	s	s
Metales comunes y sus manufacturas	847	860	-1,6	201	143	40,8
Máquinas y aparatos; material eléctrico	276	261	5,7	16	16	-4,2
Material de transporte terrestre	41	44	-7,2	0	s	s
Vehículos de navegación aérea, marítima y fluvial	7	4	107,4	s	s	s
Resto de MOI	43	37	17,7	1	1	95,1
Combustibles y energía (CyE)	3.424	2.034	68,3	s	s	s

(continúa)

Cuadro 3.1.10.3 (conclusión)

Grandes rubros y subrubros	Estados Unidos			México		
	Ene-nov 2025*	Ene-nov 2024*	Variación % respecto a igual período del año anterior	Ene-nov 2025*	Ene-nov 2024*	Variación % respecto a igual período del año anterior
	Millones de USD			Millones de USD		
Total	7.398	5.855	26,4	603	754	-20,0
Productos primarios (PP)	610	580	5,2	s	s	s
Animales vivos	6	6	0,6	s	0	s
Pescados y mariscos sin elaborar	137	138	-0,9	-	-	-
Miel	125	121	2,6	-	s	s
Hortalizas y legumbres sin elaborar	18	21	-13,6	18	27	-35,5
Frutas frescas	97	115	-15,1	16	21	-23,3
Cereales	95	61	56,9	10	16	-39,4
Semillas y frutos oleaginosos	110	99	10,5	12	12	4,7
Tabaco sin elaborar	17	10	63,4	s	s	s
Lanas sucias	-	-	-	-	-	-
Fibras de algodón	-	-	-	-	-	-
Minerales metalíferos, escorias y cenizas	s	s	s	s	s	s
Resto de PP	s	s	s	0	0	-29
Manufacturas de origen agropecuario (MOA)	1.304	1.322	-1,4	212	326	-34,9
Carnes y sus preparados	296	181	64,1	30	45	-33,8
Pescados y mariscos elaborados	35	40	-11,9	s	s	s
Productos lácteos	16	13	26,2	s	s	s
Otros productos de origen animal	1	0	117,1	-	-	-
Frutas secas o procesadas	28	27	2,5	-	0	-100,0
Café, té, yerba mate y especias	44	56	-22,1	1	1	21,3
Productos de molinería y sus preparaciones	13	10	28,4	7	9	-20,2
Grasas y aceites	232	291	-20,1	59	174	-66,0
Azúcar, cacao y artículos de confitería	113	158	-29,0	3	2	25,3
Preparados de hortalizas, legumbres y frutas	187	197	-5,3	22	12	76,9
Bebidas, líquidos alcohólicos y vinagre	151	182	-17,0	19	22	-15,8
Residuos y desperdicios de la industria alimentaria	26	18	41,7	3	1	113,0
Extractos curtientes y tintóreos	48	31	53,2	s	s	s
Pieles y cueros	14	11	23,0	s	9	s
Lanas elaboradas	s	s	s	8	7	14,4
Resto de MOA	s	s	s	22	20	5,9
Manufacturas de origen industrial (MOI)	2.077	1.942	6,9	310	328	-5,5
Productos químicos y conexos	277	303	-8,6	118	113	4,4
Materias plásticas y sus manufacturas	23	19	17,1	6	11	-41,4
Caucho y sus manufacturas	21	26	-16,7	6	7	-13,0
Manufacturas de cuero, marroquinería, etcétera	4	4	-9,7	0	0	557,7
Papel, cartón, impresos y publicaciones	21	16	29,5	2	s	s
Textiles y confecciones	1	2	-21,9	2	3	-22,2
Calzado y sus partes componentes	1	1	-41,5	s	-	s
Manufacturas de piedra, yeso, vidrio, etcétera	2	2	-15,9	s	s	s
Piedras, metales preciosos y sus manufacturas; monedas	909	705	29,0	s	s	s
Metales comunes y sus manufacturas	595	639	-6,9	50	78	-35,6
Máquinas y aparatos; material eléctrico	181	187	-3,2	79	58	37,5
Material de transporte terrestre	7	8	-12,7	34	s	s
Vehículos de navegación aérea, marítima y fluvial	3	3	-2,4	s	s	s
Resto de MOI	32	27	18,6	10	9	10,8
Combustibles y energía (CyE)	3.407	2.011	69,5	s	s	s

Nota: los totales por suma pueden no coincidir por redondeos en las cifras parciales.

Fuente: INDEC, Dirección Nacional de Estadísticas del Sector Externo y Cuentas Internacionales.

3. Sector externo

**Cuadro 3.1.10.4 Importaciones desde los países del USMCA por usos económicos.
Enero-noviembre 2025 y enero-noviembre 2024**

Usos económicos	Total			Canadá		
	Ene-nov 2025*	Ene-nov 2024*	Variación % respecto a igual período del año anterior	Ene-nov 2025*	Ene-nov 2024*	Variación % respecto a igual período del año anterior
	Millones de USD			Millones de USD		
Total	8.239	7.331	12,4	393	357	10,1
Bienes de capital (BK)	1.942	1.377	41,1	178	119	49,2
Bienes intermedios (BI)	2.565	2.533	1,2	101	114	-11,3
Combustibles y lubricantes (CyL)	1.172	1.222	-4,1	6	3	84,8
Piezas y accesorios para bienes de capital (PyA)	1.314	1.433	-8,4	58	85	-31,4
Bienes de consumo (BC)	849	605	40,3	50	36	39,7
Vehículos automotores de pasajeros (VA)	390	157	148,1	0	-	100,0
Resto	7	3	132,2	0	0	723,5

Usos económicos	Estados Unidos			México		
	Ene-nov 2025*	Ene-nov 2024*	Variación % respecto a igual período del año anterior	Ene-nov 2025*	Ene-nov 2024*	Variación % respecto a igual período del año anterior
	Millones de USD			Millones de USD		
Total	6.235	5.689	9,6	1.611	1.286	25,3
Bienes de capital (BK)	1.264	853	48,1	500	404	23,8
Bienes intermedios (BI)	2.186	2.130	2,6	278	290	-4,1
Combustibles y lubricantes (CyL)	1.166	1.219	-4,3	0	0	4,2
Piezas y accesorios para bienes de capital (PyA)	1.019	1.032	-1,2	236	317	-25,6
Bienes de consumo (BC)	543	428	26,8	256	141	81,2
Vehículos automotores de pasajeros (VA)	49	24	102,2	341	133	156,4
Resto	7	3	131,0	0	0	146,3

Nota: los totales por suma pueden no coincidir por redondeos en las cifras parciales.

Fuente: INDEC, Dirección Nacional de Estadísticas del Sector Externo y Cuentas Internacionales.

Gráfico 3.1.4 Saldos de la balanza comercial argentina de bienes con los países de la Unión Europea. Noviembre de 2025 y noviembre de 2024

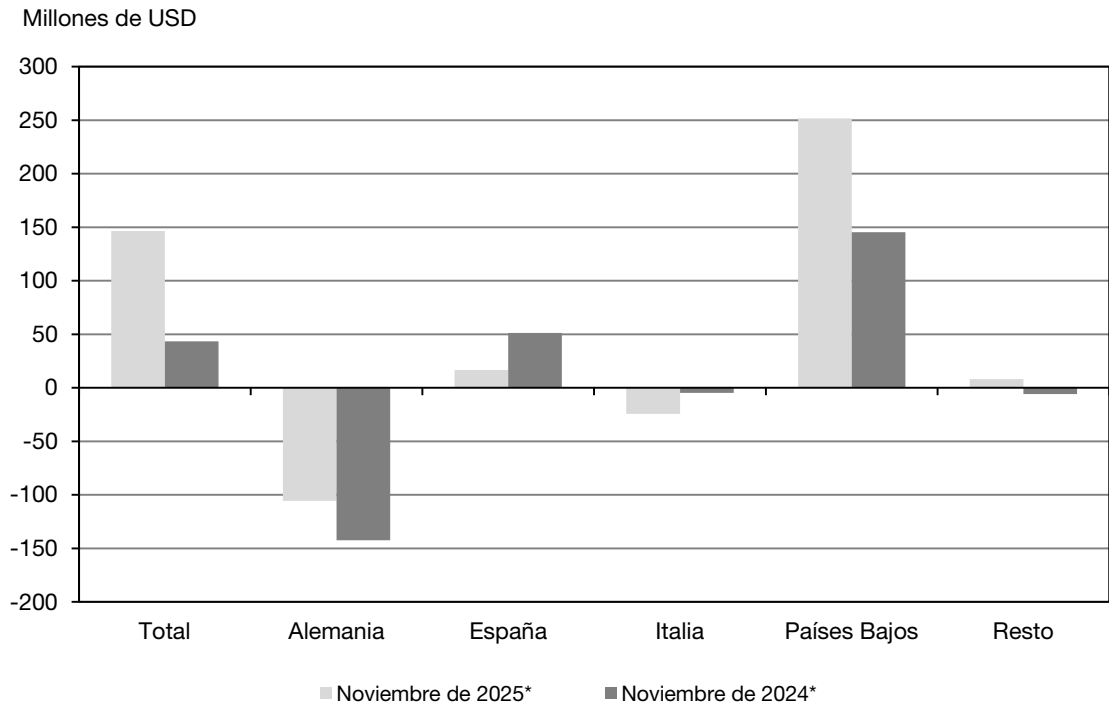

Cuadro 3.1.11.1 Balanza comercial argentina de bienes con los países de la Unión Europea. Enero-noviembre 2025 y año 2024

Periodo	Total					
	Exportaciones		Importaciones		Saldo	
	Año 2025*	Año 2024*	Año 2025*	Año 2024*	Año 2025*	Año 2024*
Millones de USD						
Total anual	///	8.274	///	8.972	///	-698
Ene	464	451	882	885	-418	-434
Feb	496	482	795	600	-299	-119
Mar	612	540	879	609	-267	-69
Abr	605	538	888	765	-283	-227
May	778	758	965	768	-187	-10
Jun	611	759	783	743	-172	16
Jul	800	852	906	779	-107	73
Ago	777	715	757	712	20	4
Sep	938	844	999	806	-62	38
Oct	926	926	1.001	813	-75	114
Nov	914	773	768	729	146	44
Acumulado hasta noviembre	7.921	7.639	9.624	8.210	-1.703	-571
Dic		635		763		-128

(continúa)

3. Sector externo

Cuadro 3.1.11.1 (continuación)

Período	Alemania					
	Exportaciones		Importaciones		Saldo	
	Año 2025*	Año 2024*	Año 2025*	Año 2024*	Año 2025*	Año 2024*
Millones de USD						
Total anual	///	817	///	2.652	///	-1.835
Ene	39	46	271	248	-232	-202
Feb	66	41	235	176	-170	-135
Mar	98	115	263	210	-164	-95
Abr	70	50	310	208	-240	-158
May	121	67	258	205	-136	-137
Jun	72	63	240	195	-168	-132
Jul	103	52	295	232	-192	-180
Ago	124	56	219	206	-95	-150
Sep	87	76	310	250	-223	-174
Oct	113	94	282	250	-168	-156
Nov	114	88	219	230	-106	-142
Acumulado hasta noviembre	1.007	749	2.902	2.409	-1.895	-1.660
Dic		68		243		-175

Período	España					
	Exportaciones		Importaciones		Saldo	
	Año 2025*	Año 2024*	Año 2025*	Año 2024*	Año 2025*	Año 2024*
Millones de USD						
Total anual	///	1.453	///	996	///	457
Ene	54	86	119	99	-65	-12
Feb	72	94	69	58	3	36
Mar	80	90	93	64	-13	27
Abr	87	87	74	94	13	-6
May	143	149	163	86	-20	63
Jun	75	124	75	81	1	43
Jul	77	197	95	107	-18	90
Ago	109	122	71	79	38	43
Sep	151	154	108	89	43	65
Oct	194	156	106	92	88	64
Nov	97	125	80	74	17	51
Acumulado hasta noviembre	1.140	1.385	1.052	921	87	464
Dic		69		75		-7

Período	Italia					
	Exportaciones		Importaciones		Saldo	
	Año 2025*	Año 2024*	Año 2025*	Año 2024*	Año 2025*	Año 2024*
Millones de USD						
Total anual	///	1.084	///	1.333	///	-249
Ene	57	70	140	155	-83	-85
Feb	71	61	122	104	-51	-43
Mar	74	75	140	86	-66	-11
Abr	80	80	122	122	-42	-42
May	127	74	129	101	-2	-28
Jun	64	125	117	96	-53	29
Jul	116	80	120	121	-4	-40
Ago	109	98	123	95	-15	3
Sep	131	91	133	116	-2	-25
Oct	107	128	153	113	-46	15
Nov	95	105	119	109	-24	-5
Acumulado hasta noviembre	1.030	986	1.419	1.218	-388	-232
Dic		98		115		-17

(continúa)

Cuadro 3.1.11.1 (conclusión)

Período	Países Bajos					
	Exportaciones		Importaciones		Saldo	
	Año 2025°	Año 2024*	Año 2025*	Año 2024*	Año 2025*	Año 2024*
Millones de USD						
Total anual	///	1.697	///	380	///	1.317
Ene	108	86	27	35	81	51
Feb	138	95	52	27	86	68
Mar	114	58	34	26	80	32
Abr	115	118	22	51	93	67
May	156	179	26	25	130	154
Jun	147	98	32	18	115	80
Jul	232	233	48	23	184	210
Ago	216	137	28	27	188	110
Sep	194	183	25	31	169	151
Oct	199	128	86	35	113	93
Nov	298	191	46	46	252	145
Acumulado hasta noviembre	1.917	1.506	427	345	1.491	1.161
Dic		191		35		156

Período	Resto					
	Exportaciones		Importaciones		Saldo	
	Año 2025°	Año 2024*	Año 2025*	Año 2024*	Año 2025*	Año 2024*
Millones de USD						
Total anual	///	3.222	///	3.612	///	-390
Ene	206	163	325	349	-119	-186
Feb	149	191	316	236	-168	-45
Mar	246	202	350	224	-104	-22
Abr	253	203	360	291	-107	-88
May	231	288	390	351	-159	-63
Jun	252	350	319	354	-67	-5
Jul	271	290	348	297	-77	-7
Ago	220	303	316	305	-96	-2
Sep	375	341	424	320	-48	21
Oct	313	420	374	323	-61	97
Nov	311	264	303	269	8	-6
Acumulado hasta noviembre	2.827	3.013	3.825	3.318	-998	-305
Dic		209		294		-84

Nota: los totales por suma pueden no coincidir por redondeos en las cifras parciales.

Fuente: INDEC, Dirección Nacional de Estadísticas del Sector Externo y Cuentas Internacionales.

3. Sector externo

Cuadro 3.1.11.2 Exportaciones e importaciones con los países de la Unión Europea por principales secciones de la Nomenclatura Común del Mercosur. Enero-noviembre 2025 y enero-noviembre 2024

Secciones	Total					
	Exportaciones			Importaciones		
	Ene-nov 2025*	Ene-nov 2024*	Variación % respecto a igual período del año anterior	Ene-nov 2025*	Ene-nov 2024*	Variación % respecto a igual período del año anterior
	Millones de USD			Millones de USD		
Total	7.921	7.639	3,7	9.624	8.210	17,2
I Animales vivos y productos del reino animal	1.399	1.297	7,9	27	22	24,5
II Productos del reino vegetal	1.159	976	18,8	83	62	33,1
III Grasas y aceites animales o vegetales	207	164	26,1	8	3	167,2
IV Productos de las industrias alimentarias, bebidas y tabaco	2.942	3.377	-12,9	217	136	59,9
V Productos minerales	432	306	41,3	493	423	16,6
VI Productos de industrias químicas o de las industrias conexas	1.093	954	14,6	2.667	2.325	14,7
VII Plástico, caucho y sus manufacturas	18	11	65,1	502	445	12,8
VIII Pieles, cueros y sus manufacturas	44	38	14,0	4	3	17,5
X Pasta de madera; papel o cartón	6	7	-19,0	157	134	17,1
XI Materias textiles y sus manufacturas	53	48	10,5	56	54	3,1
XIII Manufacturas de piedra, yeso, cemento, amianto, mica, cerámica y vidrio	1	1	3,5	86	82	3,9
XV Metales comunes y sus manufacturas	212	115	84,0	461	448	2,9
XVI Máquinas, aparatos y material eléctrico; sus partes y accesorios	106	73	45,0	3.052	2.719	12,2
XVII Material de transporte	77	84	-7,9	1.035	761	35,9
Resto	170	187	-9,2	778	592	31,5

Secciones	Alemania					
	Exportaciones			Importaciones		
	Ene-nov 2025*	Ene-nov 2024*	Variación % respecto a igual período del año anterior	Ene-nov 2025*	Ene-nov 2024*	Variación % respecto a igual período del año anterior
	Millones de USD			Millones de USD		
Total	1.007	749	34,3	2.902	2.409	20,5
I Animales vivos y productos del reino animal	353	268	31,9	2	4	-51,8
II Productos del reino vegetal	53	50	5,1	11	8	33,9
III Grasas y aceites animales o vegetales	3	3	33,7	1	1	-4,0
IV Productos de las industrias alimentarias, bebidas y tabaco	71	57	25,0	36	28	29,2
V Productos minerales	119	23	415,9	89	11	717,1
VI Productos de industrias químicas o de las industrias conexas	291	225	29,1	791	701	12,8
VII Plástico, caucho y sus manufacturas	1	2	-22,1	144	129	11,6
VIII Pieles, cueros y sus manufacturas	1	4	-65,7	1	0	230,4
X Pasta de madera; papel o cartón	0	0	34,4	25	23	6,9
XI Materias textiles y sus manufacturas	25	28	-9,7	10	8	18,3
XIII Manufacturas de piedra, yeso, cemento, amianto, mica, cerámica y vidrio	0	0	66,5	20	18	7,8
XV Metales comunes y sus manufacturas	1	1	-18,8	131	169	-22,5
XVI Máquinas, aparatos y material eléctrico; sus partes y accesorios	26	23	12,5	1.020	839	21,5
XVII Material de transporte	10	11	-14,1	376	281	33,8
Resto	52	54	-4,8	247	189	31,1

(continúa)

Cuadro 3.1.11.2 (continuación)

Secciones	España					
	Exportaciones			Importaciones		
	Ene-nov 2025*	Ene-nov 2024*	Variación % respecto a igual período del año anterior	Ene-nov 2025*	Ene-nov 2024*	Variación % respecto a igual período del año anterior
	Millones de USD			Millones de USD		
Total	1.140	1.385	-17,7	1.052	921	14,3
I Animales vivos y productos del reino animal	388	447	-13,2	10	7	51,1
II Productos del reino vegetal	178	145	23,0	25	14	77,8
III Grasas y aceites animales o vegetales	25	101	-74,7	4	0	1.816,4
IV Productos de las industrias alimentarias, bebidas y tabaco	362	499	-27,5	23	12	83,3
V Productos minerales	1	7	-86,0	85	43	96,0
VI Productos de industrias químicas o de las industrias conexas	59	70	-15,3	254	222	14,7
VII Plástico, caucho y sus manufacturas	2	1	24,2	54	66	-18,2
VIII Pieles, cueros y sus manufacturas	7	4	78,2	0	0	-1,7
X Pasta de madera; papel o cartón	1	1	0,9	58	50	16,8
XI Materias textiles y sus manufacturas	1	1	-32,8	9	10	-8,7
XIII Manufacturas de piedra, yeso, cemento, amianto, mica, cerámica y vidrio	0	0	-25,4	24	20	18,9
XV Metales comunes y sus manufacturas	9	32	-73,3	85	61	40,1
XVI Máquinas, aparatos y material eléctrico; sus partes y accesorios	43	13	236,2	220	268	-17,8
XVII Material de transporte	1	0	104,6	134	98	36,9
Resto	62	63	-1,7	66	50	33,5

Secciones	Italia					
	Exportaciones			Importaciones		
	Ene-nov 2025*	Ene-nov 2024*	Variación % respecto a igual período del año anterior	Ene-nov 2025*	Ene-nov 2024*	Variación % respecto a igual período del año anterior
	Millones de USD			Millones de USD		
Total	1.030	986	4,5	1.419	1.218	16,5
I Animales vivos y productos del reino animal	200	239	-16,3	3	2	75,3
II Productos del reino vegetal	134	100	34,5	15	14	7,4
III Grasas y aceites animales o vegetales	115	12	854,3	1	1	80,1
IV Productos de las industrias alimentarias, bebidas y tabaco	477	545	-12,4	29	14	115,1
V Productos minerales	0	s	s	5	40	-88,5
VI Productos de industrias químicas o de las industrias conexas	56	26	115,4	266	248	7,1
VII Plástico, caucho y sus manufacturas	2	1	28,7	59	60	-1,7
VIII Pieles, cueros y sus manufacturas	4	5	-10,0	1	1	-1,3
X Pasta de madera; papel o cartón	4	4	5,3	11	13	-15,6
XI Materias textiles y sus manufacturas	19	12	55,4	15	15	4,1
XIII Manufacturas de piedra, yeso, cemento, amianto, mica, cerámica y vidrio	0	0	55,5	18	19	-7,9
XV Metales comunes y sus manufacturas	2	25	-90,9	108	99	9,4
XVI Máquinas, aparatos y material eléctrico; sus partes y accesorios	9	9	10,0	669	541	23,7
XVII Material de transporte	0	3	-82,2	90	72	25,4
Resto	7	s	s	128	80	60,7

(continúa)

3. Sector externo

Cuadro 3.1.11.2 (conclusión)

Secciones	Países Bajos					
	Exportaciones			Importaciones		
	Ene-nov 2025*	Ene-nov 2024*	Variación % respecto a igual período del año anterior	Ene-nov 2025*	Ene-nov 2024*	Variación % respecto a igual período del año anterior
	Millones de USD			Millones de USD		
Total	1.917	1.506	27,3	427	345	23,8
I Animales vivos y productos del reino animal	292	176	66,1	1	1	-32,9
II Productos del reino vegetal	445	403	10,5	4	5	-23,7
III Grasas y aceites animales o vegetales	52	32	61,7	0	1	-51,2
IV Productos de las industrias alimentarias, bebidas y tabaco	370	358	3,3	57	33	70,6
V Productos minerales	186	132	41,0	148	76	95,1
VI Productos de industrias químicas o de las industrias conexas	360	347	3,6	108	129	-16,4
VII Plástico, caucho y sus manufacturas	3	1	162,4	13	13	5,6
VIII Pieles, cueros y sus manufacturas	s	0	s	0	0	90,5
X Pasta de madera; papel o cartón	0	0	-68,9	1	2	-14,0
XI Materias textiles y sus manufacturas	0	s	s	3	3	-7,4
XIII Manufacturas de piedra, yeso, cemento, amianto, mica, cerámica y vidrio	0	s	s	0	0	11,8
XV Metales comunes y sus manufacturas	190	30	529,8	6	5	30,1
XVI Máquinas, aparatos y material eléctrico; sus partes y accesorios	7	5	42,3	49	57	-13,9
XVII Material de transporte	0	0	55,6	8	4	95,4
Resto	s	22	s	27	16	76,0

Secciones	Resto					
	Exportaciones			Importaciones		
	Ene-nov 2025*	Ene-nov 2024*	Variación % respecto a igual período del año anterior	Ene-nov 2025*	Ene-nov 2024*	Variación % respecto a igual período del año anterior
	Millones de USD			Millones de USD		
Total	2.827	3.013	-6,2	3.825	3.318	15,3
I Animales vivos y productos del reino animal	167	168	-1,1	11	8	36,3
II Productos del reino vegetal	349	278	25,5	29	22	32,9
III Grasas y aceites animales o vegetales	12	17	-30,8	2	1	95,7
IV Productos de las industrias alimentarias, bebidas y tabaco	1.662	1.918	-13,3	72	49	48,4
V Productos minerales	126	s	s	167	253	-34,1
VI Productos de industrias químicas o de las industrias conexas	327	285	14,5	1.248	1.025	21,7
VII Plástico, caucho y sus manufacturas	11	6	93,3	232	177	30,8
VIII Pieles, cueros y sus manufacturas	s	26	s	2	2	14,0
X Pasta de madera; papel o cartón	1	2	-67,1	61	46	33,0
XI Materias textiles y sus manufacturas	8	s	s	19	18	4,0
XIII Manufacturas de piedra, yeso, cemento, amianto, mica, cerámica y vidrio	1	s	s	23	24	-2,5
XV Metales comunes y sus manufacturas	10	27	-62,2	131	115	13,7
XVI Máquinas, aparatos y material eléctrico; sus partes y accesorios	20	23	-15,0	1.094	1.015	7,8
XVII Material de transporte	66	69	-5,1	427	306	39,3
Resto	s	s	s	309	258	19,6

Nota: desde febrero de 2020, la Unión Europea quedó conformada con un total de 27 países. Los datos de Reino Unido se publican por separado. Los totales por suma pueden no coincidir por redondeos en las cifras parciales.

Fuente: INDEC, Dirección Nacional de Estadísticas del Sector Externo y Cuentas Internacionales.

Cuadro 3.1.11.3 Exportaciones a los países de la Unión Europea por grandes rubros y principales subrubros. Enero-noviembre 2025 y enero-noviembre 2024

Grandes rubros y subrubros	Total			Alemania		
	Ene-nov 2025 ^a	Ene-nov 2024 ^a	Variación % respecto a igual período del año anterior	Ene-nov 2025 ^a	Ene-nov 2024 ^a	Variación % respecto a igual período del año anterior
	Millones de USD			Millones de USD		
Total	7.921	7.639	3,7	1.007	749	34,3
Productos primarios (PP)	2.036	1.867	9,0	196	87	123,7
Animales vivos	3	3	-17,6	1	1	80,4
Pescados y mariscos sin elaborar	447	576	-22,4	s	0	s
Miel	53	40	30,7	34	23	46,7
Hortalizas y legumbres sin elaborar	137	91	50,7	2	1	118,5
Frutas frescas	142	91	56,2	12	7	63,6
Cereales	132	107	23,2	1	1	25,5
Semillas y frutos oleaginosos	708	648	9,2	25	28	-9,3
Tabaco sin elaborar	171	140	21,9	-	s	s
Lanas sucias	5	5	13,1	-	-	-
Fibras de algodón	0	0	-87,8	-	-	-
Minerales metalíferos, escorias y cenizas	221	150	47,2	s	s	s
Resto de PP	16	14	13,3	1	0	213,5
Manufacturas de origen agropecuario (MOA)	4.057	4.248	-4,5	462	376	22,9
Carnes y sus preparados	780	562	38,8	314	242	30,1
Pescados y mariscos elaborados	106	106	0,2	1	1	22,9
Productos lácteos	-	0	-100,0	-	-	-
Otros productos de origen animal	8	7	20,4	3	2	36,8
Frutas secas o procesadas	18	17	7,8	6	7	-16,6
Café, té, yerba mate y especias	17	17	0,1	6	6	-4,5
Productos de molinería y sus preparaciones	4	4	11,0	0	s	s
Grasas y aceites	207	164	26,1	3	3	33,7
Azúcar, cacao y artículos de confitería	5	3	69,0	2	s	s
Preparados de hortalizas, legumbres y frutas	110	95	16,2	9	6	52,6
Bebidas, líquidos alcohólicos y vinagre	94	115	-18,1	10	11	-4,3
Residuos y desperdicios de la industria alimentaria	2.551	3.014	-15,4	49	35	39,1
Extractos curtientes y tintóreos	47	47	-0,1	32	33	-3,5
Pieles y cueros	40	33	22,4	0	1	-53,3
Lanas elaboradas	46	42	10,3	25	28	-10,3
Resto de MOA	24	24	1,8	0	0	74,1
Manufacturas de origen industrial (MOI)	1.513	1.237	22,3	312	240	29,9
Productos químicos y conexos	1.045	906	15,3	259	192	34,8
Materias plásticas y sus manufacturas	15	9	77,6	0	1	-65,5
Caucho y sus manufacturas	3	3	23,7	1	1	23,8
Manufacturas de cuero, marroquinería, etcétera	4	6	-35,0	1	3	-70,1
Papel, cartón, impresos y publicaciones	6	7	-19,0	0	0	34,4
Textiles y confecciones	1	1	3,0	0	s	s
Calzado y sus partes componentes	0	1	-97,5	-	-	-
Manufacturas de piedra, yeso, vidrio, etcétera	1	1	3,5	0	0	66,5
Piedras, metales preciosos y sus manufacturas; monedas	17	8	111,5	s	s	s
Metales comunes y sus manufacturas	212	115	84,0	1	1	-18,8
Máquinas y aparatos; material eléctrico	106	73	45,0	26	23	12,5
Material de transporte terrestre	77	82	-6,7	10	11	-13,5
Vehículos de navegación aérea, marítima y fluvial	1	2	-60,3	s	s	s
Resto de MOI	25	22	9,9	9	6	43,3
Combustibles y energía (CyE)	315	288	9,4	38	46	-18,7

(continúa)

3. Sector externo

Cuadro 3.1.11.3 (continuación)

Grandes rubros y subrubros	España			Italia		
	Ene-nov 2025*	Ene-nov 2024*	Variación % respecto a igual período del año anterior	Ene-nov 2025*	Ene-nov 2024*	Variación % respecto a igual período del año anterior
	Millones de USD			Millones de USD		
Total	1.140	1.385	-17,7	1.030	986	4,5
Productos primarios (PP)	452	496	-9,0	253	269	-5,9
Animales vivos	0	0	-18,7	0	1	-24,2
Pescados y mariscos sin elaborar	276	352	-21,6	109	159	-31,4
Miel	8	8	-3,6	3	1	129,6
Hortalizas y legumbres sin elaborar	48	31	53,4	49	27	81,2
Frutas frescas	28	17	61,2	37	27	39,1
Cereales	58	49	17,5	7	4	68,3
Semillas y frutos oleaginosos	33	37	-11,4	37	37	-2,2
Tabaco sin elaborar	-	-	-	s	s	s
Lanas sucias	-	-	-	s	s	s
Fibras de algodón	-	s	s	s	-	s
Minerales metalíferos, escorias y cenizas	-	-	-	-	-	-
Resto de PP	2	s	s	9	8	11,5
Manufacturas de origen agropecuario (MOA)	523	714	-26,8	711	656	8,3
Carnes y sus preparados	36	23	56,0	80	69	15,0
Pescados y mariscos elaborados	68	63	8,3	6	7	-18,2
Productos lácteos	s	s	s	-	-	-
Otros productos de origen animal	1	1	-43,2	2	1	46,3
Frutas secas o procesadas	5	4	18,0	0	1	-53,7
Café, té, yerba mate y especias	6	5	15,6	s	s	s
Productos de molinería y sus preparaciones	4	3	12,1	0	0	-96,0
Grasas y aceites	25	101	-74,7	115	12	854,3
Azúcar, cacao y artículos de confitería	2	1	77,2	-	-	-
Preparados de hortalizas, legumbres y frutas	11	11	8,1	8	9	-6,7
Bebidas, líquidos alcohólicos y vinagre	8	5	51,6	1	2	-40,8
Residuos y desperdicios de la industria alimentaria	336	478	-29,7	466	529	-11,9
Extractos curtientes y tintóreos	1	1	-7,4	9	8	12,4
Piel y cueros	6	3	84,2	4	4	-5,8
Lanas elaboradas	s	s	s	17	12	49,1
Resto de MOA	13	14	-4,5	s	s	s
Manufacturas de origen industrial (MOI)	124	122	1,6	s	61	s
Productos químicos y conexos	58	69	-15,4	46	17	164,5
Materias plásticas y sus manufacturas	1	1	29,1	1	1	13,5
Caucho y sus manufacturas	1	1	19,3	1	1	40,5
Manufacturas de cuero, marroquinería, etcétera	0	0	-37,0	1	1	-29,0
Papel, cartón, impresos y publicaciones	1	1	0,9	4	4	5,3
Textiles y confecciones	1	1	-14,2	0	0	-26,2
Calzado y sus partes componentes	0	0	2,1	s	0	s
Manufacturas de piedra, yeso, vidrio, etcétera	0	0	-25,4	0	0	55,5
Piedras, metales preciosos y sus manufacturas; monedas	6	0	47.165,4	s	s	s
Metales comunes y sus manufacturas	9	32	-73,3	2	25	-90,9
Máquinas y aparatos; material eléctrico	43	13	236,2	9	9	10,0
Material de transporte terrestre	1	0	40,8	0	1	-43,6
Vehículos de navegación aérea, marítima y fluvial	s	-	s	-	s	s
Resto de MOI	s	4	s	2	2	6,0
Combustibles y energía (CyE)	41	52	-21,5	s	-	s

(continúa)

Cuadro 3.1.11.3 (conclusión)

Grandes rubros y subrubros	Países Bajos			Resto		
	Ene-nov 2025*	Ene-nov 2024*	Variación % respecto a igual período del año anterior	Ene-nov 2025*	Ene-nov 2024*	Variación % respecto a igual período del año anterior
	Millones de USD			Millones de USD		
Total	1.917	1.506	27,3	2.827	3.013	-6,2
Productos primarios (PP)	459	413	11,1	676	601	12,5
Animales vivos	s	1	s	s	1	s
Pescados y mariscos sin elaborar	7	4	71,8	s	61	s
Miel	2	2	-1,9	6	5	8,1
Hortalizas y legumbres sin elaborar	4	2	116,5	33	30	12,9
Frutas frescas	33	20	68,0	32	20	60,3
Cereales	34	24	45,3	32	30	9,1
Semillas y frutos oleaginosos	368	354	4,1	245	192	27,7
Tabaco sin elaborar	s	s	s	163	128	27,0
Lanas sucias	-	-	-	s	s	s
Fibras de algodón	-	-	-	s	s	s
Minerales metalíferos, escorias y cenizas	s	s	s	103	127	-19,2
Resto de PP	1	1	116,4	3	s	s
Manufacturas de origen agropecuario (MOA)	701	557	25,9	1.661	1.945	-14,6
Carnes y sus preparados	285	170	68,0	65	58	10,9
Pescados y mariscos elaborados	s	0	s	s	36	s
Productos lácteos	-	-	-	s	s	s
Otros productos de origen animal	0	s	s	2	s	s
Frutas secas o procesadas	4	2	75,5	2	2	30,7
Café, té, yerba mate y especias	0	1	-53,5	s	s	s
Productos de molinería y sus preparaciones	0	0	405,8	1	s	s
Grasas y aceites	52	32	61,7	12	17	-30,8
Azúcar, cacao y artículos de confitería	1	1	42,6	0	s	s
Preparados de hortalizas, legumbres y frutas	68	60	11,9	14	9	52,3
Bebidas, líquidos alcohólicos y vinagre	26	47	-44,8	49	50	-2,7
Residuos y desperdicios de la industria alimentaria	265	243	8,8	1.435	1.728	-17,0
Extractos curtientes y tintóreos	s	0	s	s	4	s
Pieles y cueros	s	0	s	s	24	s
Lanas elaboradas	-	-	-	s	s	s
Resto de MOA	s	s	s	8	8	3,7
Manufacturas de origen industrial (MOI)	561	384	46,2	s	429	s
Productos químicos y conexos	360	347	3,7	322	281	14,6
Materias plásticas y sus manufacturas	3	1	182,7	11	5	96,3
Caucho y sus manufacturas	s	0	s	s	0	s
Manufacturas de cuero, marroquinería, etcétera	s	s	s	s	s	s
Papel, cartón, impresos y publicaciones	0	0	-68,9	1	2	-67,1
Textiles y confecciones	0	s	s	0	0	70,8
Calzado y sus partes componentes	s	-	s	s	s	s
Manufacturas de piedra, yeso, vidrio, etcétera	0	s	s	1	s	s
Piedras, metales preciosos y sus manufacturas; monedas	s	-	s	6	7	-4,7
Metales comunes y sus manufacturas	190	30	529,8	10	27	-62,2
Máquinas y aparatos; material eléctrico	7	5	42,3	20	23	-15,0
Material de transporte terrestre	0	0	60,5	65	69	-5,7
Vehículos de navegación aérea, marítima y fluvial	-	s	s	0	s	s
Resto de MOI	1	0	203,2	s	10	s
Combustibles y energía (CyE)	196	152	28,5	s	37	s

Nota: desde febrero de 2020, la Unión Europea quedó conformada con un total de 27 países. Los datos de Reino Unido se publican por separado. Los totales por suma pueden no coincidir por redondeos en las cifras parciales.

Fuente: INDEC, Dirección Nacional de Estadísticas del Sector Externo y Cuentas Internacionales.

3. Sector externo

Cuadro 3.1.11.4 Importaciones desde los países de la Unión Europea por usos económicos. Enero-noviembre 2025 y enero-noviembre 2024

Usos económicos	Total			Alemania		
	Ene-nov 2025*	Ene-nov 2024*	Variación % respecto a igual período del año anterior	Ene-nov 2025*	Ene-nov 2024*	Variación % respecto a igual período del año anterior
	Millones de USD			Millones de USD		
Total	9.624	8.210	17,2	2.902	2.409	20,5
Bienes de capital (BK)	1.957	1.491	31,3	600	426	40,7
Bienes intermedios (BI)	2.922	2.775	5,3	860	826	4,1
Combustibles y lubricantes (CyL)	462	360	28,4	95	17	459,3
Piezas y accesorios para bienes de capital (PyA)	2.297	2.239	2,6	817	773	5,6
Bienes de consumo (BC)	1.714	1.235	38,8	404	308	31,1
Vehículos automotores de pasajeros (VA)	269	107	151,9	126	58	116,5
Resto	5	4	18,1	0	0	-36,9

Usos económicos	España			Italia		
	Ene-nov 2025*	Ene-nov 2024*	Variación % respecto a igual período del año anterior	Ene-nov 2025*	Ene-nov 2024*	Variación % respecto a igual período del año anterior
	Millones de USD			Millones de USD		
Total	1.052	921	14,3	1.419	1.218	16,5
Bienes de capital (BK)	165	105	56,7	496	367	35,1
Bienes intermedios (BI)	413	384	7,6	374	366	2,1
Combustibles y lubricantes (CyL)	53	3	1.974,2	4	34	-87,4
Piezas y accesorios para bienes de capital (PyA)	214	277	-22,5	330	289	14,5
Bienes de consumo (BC)	200	149	34,1	206	157	31,5
Vehículos automotores de pasajeros (VA)	7	3	178,0	6	4	41,9
Resto	1	1	-29,8	1	1	30,1

Usos económicos	Países Bajos			Resto		
	Ene-nov 2025*	Ene-nov 2024*	Variación % respecto a igual período del año anterior	Ene-nov 2025*	Ene-nov 2024*	Variación % respecto a igual período del año anterior
	Millones de USD			Millones de USD		
Total	427	345	23,8	3.825	3.318	15,3
Bienes de capital (BK)	60	49	21,7	636	543	17,1
Bienes intermedios (BI)	132	139	-5,0	1.144	1.060	7,9
Combustibles y lubricantes (CyL)	147	76	95,0	162	231	-29,9
Piezas y accesorios para bienes de capital (PyA)	24	27	-10,0	911	874	4,2
Bienes de consumo (BC)	63	54	17,4	840	567	48,2
Vehículos automotores de pasajeros (VA)	-	0	-100,0	129	41	215,1
Resto	0	0	-20,5	3	2	38,3

Nota: desde febrero de 2020, la Unión Europea quedó conformada con un total de 27 países. Los datos de Reino Unido se publican por separado. Los totales por suma pueden no coincidir por redondeos en las cifras parciales.

Fuente: INDEC, Dirección Nacional de Estadísticas del Sector Externo y Cuentas Internacionales.

Cuadro 3.1.12.1 Balanza comercial argentina de bienes con China. Enero-noviembre 2025 y año 2024

Período	China					
	Exportaciones		Importaciones		Saldo	
	Año 2025*	Año 2024*	Año 2025*	Año 2024*	Año 2025*	Año 2024*
Millones de USD						
Total anual	///	6.072	///	11.668	///	-5.596
Ene	287	458	1.534	1.012	-1.247	-554
Feb	377	398	1.490	730	-1.113	-332
Mar	288	321	1.331	713	-1.043	-392
Abr	413	398	1.405	730	-992	-332
May	837	980	1.246	767	-409	213
Jun	872	1.056	1.291	672	-419	384
Jul	1.013	480	1.455	983	-442	-503
Ago	1.139	521	1.523	887	-384	-366
Sep	1.294	429	1.816	1.383	-522	-955
Oct	1.180	342	1.862	1.393	-682	-1.051
Nov	1.317	352	1.479	1.189	-161	-838
Acumulado hasta noviembre	9.018	5.734	16.432	10.460	-7.413	-4.726
Dic		338		1.208		-870

Nota: los totales incluyen Hong Kong y Macao. Los totales por suma pueden no coincidir por redondeos en las cifras parciales.
Fuente: INDEC, Dirección Nacional de Estadísticas del Sector Externo y Cuentas Internacionales.

Cuadro 3.1.12.2 Exportaciones e importaciones con China por principales secciones de la Nomenclatura Común del Mercosur. Enero-noviembre 2025 y enero-noviembre 2024

Secciones	China					
	Exportaciones			Importaciones		
	Ene-nov 2025*	Ene-nov 2024*	Variación % respecto a igual período del año anterior	Ene-nov 2025*	Ene-nov 2024*	Variación % respecto a igual período del año anterior
Millones de USD						
Total	9.018	5.734	57,3	16.432	10.460	57,1
I Animales vivos y productos del reino animal	2.325	1.804	28,9	0	0	-27,5
II Productos del reino vegetal	4.764	2.391	99,3	32	25	29,6
III Grasas y aceites animales o vegetales	233	479	-51,3	0	1	-45,5
IV Productos de las industrias alimentarias, bebidas y tabaco	169	130	30,0	61	31	95,7
V Productos minerales	622	237	162,6	27	24	10,9
VI Productos de industrias químicas o de las industrias conexas	671	461	45,5	2.190	1.927	13,6
VII Plástico, caucho y sus manufacturas	5	8	-32,1	1.097	664	65,1
VIII Pieles, cueros y sus manufacturas	105	114	-8,3	171	103	66,7
X Pasta de madera; papel o cartón	46	40	15,8	198	92	114,5
XI Materias textiles y sus manufacturas	42	38	10,9	865	510	69,5
XIII Manufacturas de piedra, yeso, cemento, amianto, mica, cerámica y vidrio	0	0	75,0	173	111	55,5
XV Metales comunes y sus manufacturas	15	8	77,4	920	657	40,2
XVI Máquinas, aparatos y material eléctrico; sus partes y accesorios	6	6	-3,9	7.390	4.744	55,8
XVII Material de transporte	0	0	184,8	1.860	654	184,5
Resto	15	18	-20,6	1.445	916	57,8

Nota: los totales incluyen Hong Kong y Macao. Los totales por suma pueden no coincidir por redondeos en las cifras parciales.
Fuente: INDEC, Dirección Nacional de Estadísticas del Sector Externo y Cuentas Internacionales.

3. Sector externo

**Cuadro 3.1.12.3 Exportaciones a China por grandes rubros y principales subrubros.
Enero-noviembre 2025 y enero-noviembre 2024**

Grandes rubros y subrubros	China		Variación % respecto a igual período del año anterior
	Ene-nov 2025*	Ene-nov 2024*	
Millones de USD			
Total	9.018	5.734	57,3
Productos primarios (PP)	5.589	2.923	91,2
Animales vivos	s	s	s
Pescados y mariscos sin elaborar	480	279	71,8
Miel	-	-	-
Hortalizas y legumbres sin elaborar	22	s	s
Frutas frescas	7	8	-16,5
Cereales	425	610	-30,3
Semillas y frutos oleaginosos	4.306	1.767	143,6
Tabaco sin elaborar	44	51	-12,8
Lanas sucias	31	17	87,0
Fibras de algodón	2	15	-89,7
Minerales metalíferos, escorias y cenizas	268	168	59,3
Resto de PP	s	6	s
Manufacturas de origen agropecuario (MOA)	2.345	2.225	5,4
Carnes y sus preparados	1.848	1.531	20,7
Pescados y mariscos elaborados	0	1	-38,1
Productos lácteos	30	19	52,1
Otros productos de origen animal	4	2	130,3
Frutas secas o procesadas	s	-	s
Café, té, yerba mate y especias	1	1	60,8
Productos de molinería y sus preparaciones	0	0	-35,2
Grasas y aceites	233	479	-51,3
Azúcar, cacao y artículos de confitería	s	s	s
Preparados de hortalizas, legumbres y frutas	9	5	71,2
Bebidas, líquidos alcohólicos y vinagre	7	10	-23,7
Residuos y desperdicios de la industria alimentaria	67	35	89,8
Extractos curtientes y tintóreos	14	8	81,9
Pieles y cueros	105	114	-8,2
Lanas elaboradas	9	6	53,3
Resto de MOA	17	s	s
Manufacturas de origen industrial (MOI)	731	518	41,2
Productos químicos y conexos	657	453	44,9
Materias plásticas y sus manufacturas	5	7	-32,6
Caucho y sus manufacturas	0	0	-15,4
Manufacturas de cuero, marroquinería, etcétera	s	s	s
Papel, cartón, impresos y publicaciones	46	40	15,8
Textiles y confecciones	0	0	19,8
Calzado y sus partes componentes	-	-	-
Manufacturas de piedra, yeso, vidrio, etcétera	0	0	75,0
Piedras, metales preciosos y sus manufacturas; monedas	s	2	s
Metales comunes y sus manufacturas	15	8	77,4
Máquinas y aparatos; material eléctrico	6	6	-3,9
Material de transporte terrestre	0	0	205,9
Vehículos de navegación aérea, marítima y fluvial	-	s	s
Resto de MOI	1	0	85,7
Combustibles y energía (CyE)	354	68	417,3

Nota: los totales incluyen Hong Kong y Macao. Los totales por suma pueden no coincidir por redondeos en las cifras parciales.

Fuente: INDEC, Dirección Nacional de Estadísticas del Sector Externo y Cuentas Internacionales.

Cuadro 3.1.12.4 Importaciones desde China por usos económicos. Enero-noviembre 2025 y enero-noviembre 2024

Usos económicos	China		Variación % respecto a igual período del año anterior
	Ene-nov 2025*	Ene-nov 2024*	
Millones de USD			
Total	16.432	10.460	57,1
Bienes de capital (BK)	4.592	2.830	62,2
Bienes intermedios (BI)	4.488	3.544	26,6
Combustibles y lubricantes (CyL)	3	2	82,9
Piezas y accesorios para bienes de capital (PyA)	3.529	2.326	51,7
Bienes de consumo (BC)	3.295	1.638	101,1
Vehículos automotores de pasajeros (VA)	524	120	337,2
Resto	1	1	107,8

Nota: los totales incluyen Hong Kong y Macao. Los totales por suma pueden no coincidir por redondeos en las cifras parciales.

Fuente: INDEC, Dirección Nacional de Estadísticas del Sector Externo y Cuentas Internacionales.

3. Sector externo

Secciones y capítulos de la Nomenclatura Común del Mercosur (NCM)

Secciones	Capítulos	Denominación
I		Animales vivos y productos del reino animal
	1	Animales vivos
	2	Carne y despojos comestibles
	3	Pescados y crustáceos, moluscos y demás invertebrados acuáticos
	4	Leche y productos lácteos; huevos de ave; miel natural; productos comestibles de origen animal no comprendidos en otra parte
	5	Los demás productos de origen animal no comprendidos en otra parte
II		Productos del reino vegetal
	6	Plantas vivas y productos de la floricultura
	7	Hortalizas, plantas, raíces y tubérculos alimenticios
	8	Frutas y frutos comestibles; cortezas de agrios (cítricos), melones o sandías
	9	Café, té, yerba mate y especias
	10	Cereales
	11	Productos de la molinería; malta; almidón y fécula; inulina; gluten de trigo
	12	Semillas y frutos oleaginosos; semillas y frutos diversos; plantas industriales o medicinales; paja y forrajes
	13	Gomas, resinas y demás jugos y extractos vegetales
	14	Materias trenzables y demás productos de origen vegetal, no comprendidos en otra parte
III		Grasas y aceites animales o vegetales; productos de su desdoblamiento; grasas alimentarias elaboradas; ceras de origen animal o vegetal
	15	Grasas y aceites animales o vegetales; productos de su desdoblamiento; grasas alimentarias elaboradas; ceras de origen animal o vegetal
IV		Productos de las industrias alimentarias; bebidas, líquidos alcohólicos y vinagre; tabaco y sucedáneos del tabaco elaborados
	16	Preparaciones de carne, pescado o de crustáceos, moluscos o demás invertebrados acuáticos
	17	Azúcares y artículos de confitería
	18	Cacao y sus preparaciones
	19	Preparaciones a base de cereales, harina, almidón, fécula o leche; productos de pastelería
	20	Preparaciones de hortalizas, de frutas u otros frutos o demás partes de plantas
	21	Preparaciones alimentarias diversas
	22	Bebidas, líquidos alcohólicos y vinagre
	23	Residuos y desperdicios de las industrias alimentarias; alimentos preparados para animales
	24	Tabaco y sucedáneos del tabaco elaborados
V		Productos minerales
	25	Sal; azufre; tierras y piedras; yesos, cales y cementos
	26	Minerales metalíferos, escorias y cenizas
	27	Combustibles minerales, aceites minerales y productos de su destilación; materias bituminosas; ceras minerales
VI		Productos de las industrias químicas o de las industrias conexas
	28	Productos químicos inorgánicos; compuestos inorgánicos u orgánicos de metal precioso; de elementos radiactivos, de metales de las tierras raras o de isótopos
	29	Productos químicos orgánicos
	30	Productos farmacéuticos
	31	Abonos
	32	Extractos curtientes o tintóreos; taninos y sus derivados; pigmentos y demás materias colorantes; pinturas y barnices; mástiques; tintas
	33	Aceites esenciales y resinoideos; preparaciones de perfumería, de tocador o de cosmética
	34	Jabón, agentes de superficie orgánicos, preparaciones para lavar, preparaciones lubricantes, ceras artificiales, ceras preparadas, productos de limpieza, velas y artículos similares, pastas para modelar, "ceras para odontología" y preparaciones para odontología a base de yeso fraguable
	35	Materias albuminoideas; productos a base de almidón o de fécula modificados; colas; enzimas

(continúa)

Secciones y capítulos de la Nomenclatura Común del Mercosur (NCM) (continuación)

Secciones	Capítulos	Denominación
	36	Pólvoras y explosivos; artículos de pirotecnia; fósforos (cerillas); aleaciones pirofóricas; materias inflamables
	37	Productos fotográficos o cinematográficos
	38	Productos diversos de las industrias químicas
VII		Plástico y sus manufacturas; caucho y sus manufacturas
	39	Plástico y sus manufacturas
	40	Caucho y sus manufacturas
VIII		Pieles, cueros, peletería y manufacturas de estas materias; artículos de talabartería o de guarnicionería, artículos de viaje; bolsos de mano (carteras) y continentes similares, manufacturas de tripa
	41	Pieles (excepto la peletería) y cueros
	42	Manufacturas de cuero; artículos de talabartería y guarnicionería; artículos de viaje, bolsos de mano (carteras) y continentes similares; manufacturas de tripa
	43	Peletería y confecciones de peletería; peletería facticia o artificial
IX		Madera, carbón vegetal y manufacturas de maderas; corcho y manufacturas de corcho; manufacturas de espartería o de cestería
	44	Madera, carbón vegetal y manufacturas de madera
	45	Corcho y sus manufacturas
	46	Manufacturas de espartería o cestería
X		Pastas de madera o de las demás materias fibrosas celulósicas; papel o cartón para reciclar (desperdicios y desechos); papel o cartón y sus aplicaciones
	47	Pasta de madera o de las demás materias fibrosas celulósicas; papel o cartón para reciclar (desperdicios y desechos)
	48	Papel y cartón; manufacturas de pasta de celulosa, de papel o de cartón
	49	Productos editoriales, de la prensa y de las demás industrias gráficas; textos manuscritos o mecanografiados y planos
XI		Materias textiles y sus manufacturas
	50	Seda
	51	Lana y pelo fino u ordinario; hilados y tejidos de crin
	52	Algodón
	53	Las demás fibras textiles vegetales; hilados de papel y tejidos de hilados de papel
	54	Filamentos sintéticos o artificiales; tiras y formas similares de materia textil sintética o artificial
	55	Fibras sintéticas o artificiales discontinuas
	56	Guata, fieltro y telas sin tejer; hilados especiales y cordeles, cuerdas y cordajes; artículos de cordelería
	57	Alfombras y demás revestimientos para el suelo, de materia textil
	58	Tejidos especiales; superficies textiles con mechón insertado; encajes; tapicerías; pasamanería; bordados
	59	Telas impregnadas, recubiertas, revestidas o estratificadas; artículos técnicos de materia textil
	60	Tejidos de punto
	61	Prendas y complementos (accesorios), de vestir, de punto
	62	Prendas y complementos (accesorios), de vestir, excepto los de punto
	63	Los demás textiles confeccionados; juegos; prendería y trapos
XII		Calzado, sombreros y demás tocados, paraguas, quitasoles, bastones, látigos, fustas y sus partes; plumas preparadas y artículos de plumas; flores artificiales; manufacturas de cabello
	64	Calzados, polainas y artículos análogos; partes de estos artículos
	65	Sombreros, demás tocados y sus partes
	66	Paraguas, sombrillas, quitasoles, bastones, bastones asiento, látigos, fustas y sus partes
	67	Plumas y plumón preparados y artículos de plumas o de plumón; flores artificiales; manufacturas de cabello
XIII		Manufacturas de piedra, yeso fraguable, cemento, amianto (asbesto), mica o materias análogas; productos cerámicos; vidrio y manufacturas de vidrio
	68	Manufacturas de piedra, yeso fraguable, cemento, amianto (asbesto), mica o materias análogas
	69	Productos cerámicos
	70	Vidrio y sus manufacturas
XIV		Perlas naturales (finas) o cultivadas, piedras preciosas o semipreciosas, metales preciosos, chapados de metales preciosos (plaqué) y manufacturas de estas materias; bisutería; monedas

(continúa)

3. Sector externo

Secciones y capítulos de la Nomenclatura Común del Mercosur (NCM) (conclusión)

Secciones	Capítulos	Denominación
XV	71	Perlas naturales (finas) o cultivadas, piedras preciosas, semipreciosas, metales preciosos, chapados de metal precioso (plaqué) y manufacturas de estas materias; bisutería; monedas
		Metales comunes y manufacturas de estos metales
	72	Fundición, hierro y acero
	73	Manufacturas de fundición, hierro o acero
	74	Cobre y sus manufacturas
	75	Níquel y sus manufacturas
	76	Aluminio y sus manufacturas
	77	(Reservado para una futura utilización en el Sistema Armonizado)
	78	Plomo y sus manufacturas
	79	Cinc y sus manufacturas
	80	Estaño y sus manufacturas
	81	Los demás metales comunes; "cermets"; manufacturas de estas materias
	82	Herramientas y útiles, artículos de cuchillería y cubiertos de mesa, de metal común, partes de estos artículos, de metal común
XVI	83	Manufacturas diversas de metales comunes
		Máquinas y aparatos; material eléctrico y sus partes; aparatos de grabación o de reproducción de sonido; aparatos de grabación o reproducción de imagen y de sonido en televisión, y las partes y accesorios de estos aparatos
	84	Reactores nucleares, calderas, máquinas, aparatos y artefactos mecánicos; partes de estas máquinas o aparatos
XVII	85	Máquinas, aparatos y material eléctrico y sus partes; aparatos de grabación o de reproducción del sonido, aparatos de grabación o de reproducción de imagen y sonido en televisión, y las partes y accesorios de estos aparatos
		Material de transporte
	86	Vehículos y material para vías férreas o similares y sus partes; aparatos mecánicos (incluso electromecánicos) de señalización para vías de comunicación
	87	Vehículos automóviles, tractores, velocípedos y demás vehículos terrestres, sus partes y accesorios
	88	Aeronaves, vehículos espaciales y sus partes
XVIII	89	Barcos y demás artefactos flotantes
		Instrumentos y aparatos de óptica, de fotografía o cinematografía, de medida, control o precisión; instrumentos y aparatos médico-quirúrgicos; aparatos de relojería; instrumentos musicales; partes y accesorios de estos instrumentos o aparatos
	90	Instrumentos y aparatos de óptica, fotografía o cinematografía, de medida, de control o precisión; instrumentos y aparatos médico-quirúrgicos; partes y accesorios de estos instrumentos o aparatos
	91	Aparatos de relojería y sus partes
XIX	92	Instrumentos musicales; sus partes y accesorios
		Armas, municiones y sus partes y accesorios
XX	93	Armas, municiones y sus partes y accesorios
		Mercancías y productos diversos
XXI	94	Muebles; mobiliario médico-quirúrgicos; artículos de cama y similares; aparatos de alumbrado no comprendidos en otra parte; anuncios, letreros y placas indicadoras luminosas y artículos similares; construcciones prefabricadas
	95	Juguetes, juegos y artículos para recreo o deporte; sus partes y accesorios
	96	Manufacturas diversas
XXI		Objetos de arte o colección y antigüedades
	97	Objetos de arte o colección y antigüedades
	98	(Reservado para una futura utilización en el Sistema Armonizado)
	99	Transacciones especiales

3.2

Cuentas internacionales

La balanza de pagos resume sistemáticamente las operaciones económicas entre los residentes de un país y el resto del mundo. Las transacciones comprenden aquellas que involucran bienes, servicios y renta, las que entrañan activos y pasivos frente al resto del mundo y las que se clasifican como transferencias (por ejemplo, regalos) con las que se efectúan asientos compensatorios para equilibrar, desde el punto de vista contable, las transacciones unilaterales. La cuenta corriente refleja el concepto de ahorro externo, o sea, el endeudamiento neto de una economía con respecto al resto del mundo.

Se considera residente de un país a toda persona física o jurídica cuyo centro de interés económico o actividad principal se encuentra dentro de la frontera de dicho país. Internacionalmente se acepta que una persona física se presume residente de un país si permanece o tiene intención de permanecer por un año o más. En el caso de las personas jurídicas, se las considera residentes cuando producen una cantidad significativa de bienes o prestan una cantidad significativa de servicios en el país, para lo cual deberán mantener un establecimiento productivo durante un año o más.

La posición de inversión internacional (PII)

La PII refleja el saldo neto de los activos y pasivos, a valor de mercado, de los sectores residentes con el exterior. Están constituidos por los activos reales y financieros de existencia legal y efectiva que poseen los residentes de la economía frente a no residentes y viceversa. La determinación de la residencia de deudores y acreedores es, al igual que en las estimaciones de la balanza de pagos, un elemento esencial para la estimación de la posición externa.

La variación de la PII en un período refleja el efecto de las transacciones en cuenta corriente de la balanza de pagos y los cambios de valuación (por precios, por tipo de cambio y otros ajustes) que afectan la medición de los activos y pasivos respecto a la moneda de cuenta.

Al igual que la balanza de pagos, la PII se estima siguiendo las normas internacionales contenidas en la sexta edición del *Manual de balanza de pagos y posición de inversión internacional* del Fondo Monetario Internacional.

Cuadro 3.2.1

Estimación de la posición de inversión internacional. Resumen por concepto

Concepto	PII con títulos de la deuda externa a valor de mercado			PII con títulos de la deuda externa a valor residual		
	2° trim 2025*	3° trim. 2025*	Variación 3° trim 2025- 2° trim 2025	2° trim 2025*	3° trim 2025*	Variación 3° trim 2025- 2° trim 2025
Millones de USD						
B90. Posición de inversión internacional neta (A-L)	38.930	50.464	11.533	18.640	30.323	11.682
A. Activos	472.223	483.278	11.055	472.223	483.278	11.055
1. Inversión directa	53.507	54.314	807	53.507	54.314	807
2. Inversión de cartera	108.182	112.416	4.234	108.182	112.416	4.234
3. Derivados financieros	2	-	-2	2	-	-2
4. Otra inversión	270.560	276.175	5.614	270.560	276.175	5.614
5. Activos de reservas	39.973	40.374	401	39.973	40.374	401
L. Pasivos	433.293	432.814	-478	453.583	452.956	-627
1. Inversión directa	186.297	182.296	-4.001	186.297	182.296	-4.001
2. Inversión de cartera	82.993	78.915	-4.078	103.283	99.057	-4.226
3. Derivados financieros	1.930	1.892	-38	1.930	1.892	-38
4. Otra inversión	162.073	169.711	7.638	162.073	169.711	7.638

Fuente: INDEC, Dirección Nacional de Estadísticas del Sector Externo y Cuentas Internacionales.

3. Sector externo

Cuadro 3.2.2 Estimación de la balanza de pagos. Datos trimestrales. Cuadro resumen

Concepto	Año 2024					Año 2025			
	Total	1° trim	2° trim	3° trim.	4° trim.	Total	1° trim	2° trim	3° trim
Millones de USD									
1. Cuenta corriente	5.701	176	3.732	891	903	-9.991	-5.637	-2.774	-1.581
1.A Bienes y servicios	16.654	3.719	5.974	3.702	3.259	-419	-2.430	217	1.794
1.A.a Bienes ⁽¹⁾	22.404	5.070	7.109	5.306	4.919	9.076	2.060	2.668	4.348
Crédito (exportaciones)	79.760	17.468	20.756	20.913	20.623	63.557	18.702	21.057	23.798
Débito (importaciones)	57.356	12.398	13.647	15.607	15.704	54.481	16.642	18.389	19.449
1.A.b Servicios	-5.750	-1.351	-1.136	-1.604	-1.660	-9.495	-4.490	-2.451	-2.554
Crédito (exportaciones)	17.167	4.179	3.874	4.430	4.683	13.389	4.644	4.212	4.533
Débito (importaciones)	22.917	5.530	5.010	6.034	6.343	22.884	9.134	6.663	7.087
1.B Ingreso primario (renta)	-13.263	-4.061	-3.041	-3.185	-2.977	-11.011	-3.237	-3.886	-3.888
1.B.1 Remuneración de empleados	-92	-22	-23	-22	-24	-75	-25	-25	-25
Crédito	87	18	23	22	23	67	20	25	22
Débito	179	40	47	44	48	141	45	50	46
1.B.2 Renta de la inversión	-13.172	-4.039	-3.017	-3.163	-2.952	-10.937	-3.213	-3.861	-3.863
1.B.2.1 Inversión directa	-7.183	-2.528	-1.496	-1.741	-1.418	-5.999	-1.625	-2.195	-2.179
En el extranjero	1.965	365	497	379	725	1.220	386	390	445
En Argentina	9.148	2.893	1.993	2.120	2.142	7.219	2.010	2.584	2.624
1.B.2.2 Inversión de cartera	-1.738	-399	-453	-384	-503	-1.973	-665	-685	-622
Crédito	1.619	399	393	406	421	1.477	479	517	481
Débito	3.358	797	846	789	925	3.450	1.144	1.203	1.103
1.B.2.3 Otra inversión	-4.510	-1.186	-1.151	-1.088	-1.085	-3.201	-970	-1.056	-1.174
Crédito	2.361	581	592	598	590	1.628	566	529	533
Débito	6.871	1.767	1.743	1.686	1.675	4.829	1.537	1.585	1.708
1.B.2.4 Activos de reserva	260	74	82	49	54	236	48	75	113
1.C. Ingreso secundario (transferencias corrientes)	2.311	518	799	373	620	1.439	31	895	513
Crédito	3.891	817	1.128	822	1.125	3.424	1.024	1.364	1.035
Débito	1.581	298	329	448	505	1.985	994	469	523
2. Cuenta de capital	268	94	55	44	76	353	55	165	133
Capacidad/necesidad de financiamiento	5.970	270	3.787	935	978	-9.639	-5.582	-2.609	-1.448
3. Cuenta financiera	1.501	-503	2.454	-342	-109	-13.042	-7.512	-3.381	-2.149
3.1 Inversión directa	-8.888	-5.700	-1.494	-2.511	818	-5.970	-412	-2.023	-3.535
Activos	2.757	555	690	603	908	1.945	585	647	713
Pasivos	11.644	6.256	2.184	3.115	90	7.915	997	2.670	4.248
3.2 Inversión de cartera	4.690	-843	-620	4.185	1.968	5.182	3.319	-2.095	3.959
Activos	3.275	-522	424	1.705	1.668	4.061	2.477	279	1.304
Pasivos	-1.414	321	1.044	-2.480	-299	-1.121	-842	2.375	-2.655
3.3 Instrumentos financieros derivados	19	1	-6	18	6	-36	-9	-6	-21
Activos	5	21	-5	-8	-3	-9	-6	-1	-2
Pasivos	-14	20	1	-26	-9	27	3	5	19
3.4 Otra inversión	-413	1.962	2.880	937	-6.193	-20.408	-4.781	-13.529	-2.098
Activos	-4.852	465	-698	-486	-4.133	6.214	-3.252	3.843	5.623
Pasivos	-4.438	-1.497	-3.579	-1.423	2.060	26.622	1.529	17.371	7.721
3.5 Activos de reserva	6.093	4.078	1.694	-2.971	3.292	8.189	-5.628	14.271	-454
Errores y omisiones netos	-4.469	-772	-1.333	-1.277	-1.087	-3.404	-1.929	-772	-702
Ítem de memorándum									
Variación por transacciones de activos de reserva	6.093	4.078	1.694	-2.971	3.292	8.189	-5.628	14.271	-454
Variación reservas internacionales del BCRA	6.567	4.054	1.895	-1.850	2.467	10.734	-4.653	14.986	401
Ajuste por tipo de pase	473	-24	201	1.121	-824	2.544	974	715	855

⁽¹⁾ Para las exportaciones e importaciones de bienes que se registran en esta publicación de balanza de pagos, se utilizó como fuente el informe *Intercambio Comercial Argentino. Bienes*, publicado por el INDEC.

Las cifras de importaciones de bienes se registran en la balanza de pagos por su valor FOB (libre a bordo), en tanto que en el informe *Intercambio Comercial Argentino. Bienes*, utilizado como fuente para las presentes estimaciones, se exponen por su valor CIF (costo, seguro y flete).

Fuente: INDEC, Dirección Nacional de Estadísticas del Sector Externo y Cuentas Internacionales. Banco Central de la República Argentina (BCRA).

Cuadros

Página

4.1	Principales indicadores por áreas geográficas. Tercer trimestre de 2025	84
4.2	Población de referencia del área cubierta por la EPH (en miles). Total 31 aglomerados urbanos. Tercer trimestre de 2025	85
4.3	Estimaciones de la tasa de desocupación abierta y de sus respectivos coeficientes de variación, intervalos del 90% de confianza. Total 31 aglomerados urbanos. Tercer trimestre de 2025	86

Aspectos metodológicos

87

4. Trabajo y empleo

Cuadro 4.1 Principales indicadores por áreas geográficas. Tercer trimestre de 2025

Área geográfica	Tasas generales						
	Actividad	Empleo	Desocupación	Ocupados demandantes de empleo	Subocupación	Subocupación demandante	Subocupación no demandante
Total 31 aglomerados urbanos	48,6	45,4	6,6	16,1	10,9	7,3	3,6
Aglomerados del interior	47,5	44,5	6,3	16,1	11,4	8,1	3,2
Regiones							
Gran Buenos Aires	49,5	46,1	6,8	16,1	10,4	6,5	3,9
Ciudad Autónoma de Buenos Aires	56,3	54,1	3,9	11,5	6,3	3,5	2,8
Partidos del Gran Buenos Aires	48,0	44,3	7,6	17,4	11,6	7,4	4,2
Cuyo	47,6	45,2	5,1	18,9	14,6	10,6	4,0
Gran Mendoza	49,3	46,3	6,2	22,7	16,3	13,2	3,1
Gran San Juan	45,1	43,5	3,5	16,9	15,4	8,0	7,4
Gran San Luis	45,8	44,4	3,2	6,0	5,1	4,3	0,8
Noreste	43,6	40,8	6,4	6,2	5,6	3,4	2,3
Corrientes	40,9	38,1	6,7	8,4	7,8	3,3	4,5
Formosa	39,1	37,9	3,2	4,1	5,1	1,6	3,5
Gran Resistencia	46,2	41,7	9,7	4,0	2,7	1,9	0,8
Posadas	46,4	44,3	4,4	7,9	7,3	6,1	1,1
Noroeste	45,8	43,6	4,7	19,1	12,5	8,9	3,6
Gran Catamarca	45,1	42,9	4,9	21,0	14,2	11,7	2,5
Gran Tucumán-Tafí Viejo	48,8	45,7	6,2	25,4	16,2	11,1	5,1
Jujuy-Palpalá	46,7	45,4	2,7	12,1	6,5	4,3	2,2
La Rioja	46,3	44,2	4,6	18,4	15,4	14,8	0,6
Salta	44,1	41,7	5,5	17,2	11,8	6,8	5,0
Santiago del Estero-La Banda	41,1	40,5	1,4	11,8	6,7	5,6	1,1
Pampeana	49,8	46,1	7,5	16,9	11,8	8,4	3,4
Bahía Blanca-Cerri	47,8	44,3	7,4	18,7	12,8	7,6	5,3
Concordia	41,5	39,4	5,3	10,5	9,4	6,4	3,0
Gran Córdoba	50,6	46,9	7,4	25,9	13,3	11,7	1,6
Gran La Plata	50,7	46,6	8,1	17,4	12,1	8,2	4,0
Gran Rosario	53,3	48,6	8,9	11,0	9,7	6,5	3,2
Gran Paraná	46,5	44,2	5,0	12,7	13,4	7,0	6,4
Gran Santa Fe	44,5	41,7	6,2	9,6	9,4	7,6	1,8
Mar del Plata	50,4	47,0	6,8	15,9	14,5	7,8	6,7
Río Cuarto	47,1	43,8	6,9	5,6	4,4	1,8	2,5
Santa Rosa-Toay	51,4	47,1	8,5	27,1	12,5	9,7	2,7
San Nicolás-Villa Constitución	43,9	41,5	5,4	13,3	12,6	8,0	4,6
Patagonia	44,3	42,0	5,0	10,8	7,6	6,4	1,2
Comodoro Rivadavia-Rada Tilly	40,3	39,2	2,7	5,1	2,8	2,3	0,5
Neuquén-Plottier	45,2	43,7	3,3	8,8	8,5	6,9	1,7
Río Gallegos	45,9	40,9	10,8	14,7	7,1	6,8	0,3
Ushuaia-Río Grande	49,1	45,7	6,8	11,9	6,5	5,3	1,2
Rawson-Trelew	45,3	42,1	6,9	21,8	16,7	14,0	2,7
Viedma-Carmen de Patagones	37,9	37,9	/// ⁽¹⁾	3,7	3,6	3,2	0,3
Total aglomerados de 500.000 y más habitantes	49,5	46,1	6,9	17,1	11,4	7,5	3,8
Total aglomerados de menos de 500.000 habitantes	44,7	42,4	5,2	11,3	8,4	6,0	2,4

⁽¹⁾ En el tercer trimestre de 2025, el aglomerado de Viedma-Carmen de Patagones presenta una cantidad insuficiente de casos relevantes (ver "Consideraciones sobre la cobertura del tercer trimestre de 2025" en el Anexo metodológico de este capítulo).

Fuente: INDEC, Encuesta Permanente de Hogares.

Cuadro 4.2 Población de referencia del área cubierta por la EPH (en miles). Total 31 aglomerados urbanos. Tercer trimestre de 2025

Área geográfica	Población (en miles)					
	Total	Económicamente activa	Ocupada	Desocupada	Ocupada demandante de empleo	Subocupada
Total 31 aglomerados urbanos	29.971	14.564	13.606	958	2.345	1.581
Aglomerados del interior	13.805	6.562	6.148	414	1.054	746
Regiones						
Gran Buenos Aires	16.165	8.002	7.458	544	1.290	836
Ciudad Autónoma de Buenos Aires	3.006	1.692	1.626	66	195	106
Partidos del Gran Buenos Aires	13.160	6.310	5.832	478	1.095	730
Cuyo	1.879	894	849	45	169	130
Gran Mendoza	1.065	525	493	33	119	85
Gran San Juan	560	253	244	9	43	39
Gran San Luis	254	116	113	4	7	6
Noreste	1.483	646	604	41	40	37
Corrientes	395	161	151	11	14	13
Formosa	266	104	101	3	4	5
Gran Resistencia	428	198	178	19	8	5
Posadas	394	183	175	8	15	13
Noroeste	2.863	1.311	1.249	62	250	164
Gran Catamarca	235	106	101	5	22	15
Gran Tucumán-Tafí Viejo	930	454	425	28	115	74
Jujuy-Palpalá	363	170	165	5	21	11
La Rioja	240	111	106	5	20	17
Salta	674	297	281	16	51	35
Santiago del Estero-La Banda	420	173	170	2	20	12
Pampeana	6.439	3.206	2.966	240	541	377
Bahía Blanca-Cerri	323	155	143	12	29	20
Concordia	166	69	65	4	7	7
Gran Córdoba	1.611	815	755	60	212	109
Gran La Plata	945	479	440	39	84	58
Gran Rosario	1.362	727	662	64	80	70
Gran Paraná	288	134	127	7	17	18
Gran Santa Fe	555	247	232	15	24	23
Mar del Plata	670	338	315	23	54	49
Río Cuarto	184	87	81	6	5	4
Santa Rosa-Toay	134	69	63	6	19	9
San Nicolás-Villa Constitución	200	88	83	5	12	11
Patagonia	1.142	506	480	25	55	39
Comodoro Rivadavia-Rada Tilly	259	105	102	3	5	3
Neuquén-Plottier	327	148	143	5	13	13
Río Gallegos	134	61	55	7	9	4
Ushuaia-Río Grande	182	89	83	6	11	6
Rawson-Trelew	153	69	65	5	15	12
Viedma-Carmen de Patagones	87	33	33	/// ⁽¹⁾	1	1
Total aglomerados de 500.000 y más habitantes	24.537	12.136	11.304	832	2.071	1.378
Total aglomerados de menos de 500.000 habitantes	5.433	2.428	2.302	126	274	204

⁽¹⁾ En el tercer trimestre de 2025, el aglomerado de Viedma-Carmen de Patagones presenta una cantidad insuficiente de casos relevantes (ver "Consideraciones sobre la cobertura del tercer trimestre de 2025" en el Anexo metodológico de este capítulo).

Fuente: INDEC, Encuesta Permanente de Hogares.

4. Trabajo y empleo

Cuadro 4.3 Estimaciones de la tasa de desocupación abierta y de sus respectivos coeficientes de variación, intervalos del 90% de confianza. Total 31 aglomerados urbanos. Tercer trimestre de 2025

Área geográfica	Tasa de desocupación	Coeficiente de variación	Intervalo de confianza	
			Límite inferior	Límite superior
Total 31 aglomerados urbanos	6,6	4,2	6,1	7,0
Aglomerados del interior	6,3	3,8	5,9	6,7
Regiones				
Gran Buenos Aires	6,8	6,9	6,0	7,6
Ciudad Autónoma de Buenos Aires	3,9	22,6	2,5	5,4
Partidos del Gran Buenos Aires	7,6	7,2	6,7	8,5
Cuyo	5,1	12,0	4,1	6,1
Gran Mendoza	6,2	14,9	4,7	7,7
Gran San Juan	3,5	24,1	2,1	4,9
Gran San Luis	3,2	26,4	1,8	4,6
Noreste	6,4	10,4	5,3	7,5
Corrientes	6,7	23,9	4,1	9,3
Formosa	3,2	25,1	1,9	4,6
Gran Resistencia	9,7	14,9	7,3	12,1
Posadas	4,4	20,9	2,9	5,8
Noroeste	4,7	8,7	4,1	5,4
Gran Catamarca	4,9	23,2	3,0	6,8
Gran Tucumán-Tafí Viejo	6,2	14,6	4,7	7,7
Jujuy-Palpalá	2,7	31,8	1,3	4,2
La Rioja	4,6	19,0	3,1	6,0
Salta	5,5	14,7	4,2	6,8
Santiago del Estero-La Banda	1,4	37,8	0,5	2,3
Pampeana	7,5	5,4	6,8	8,2
Bahía Blanca-Cerri	7,4	15,5	5,5	9,3
Concordia	5,3	18,6	3,6	6,9
Gran Córdoba	7,4	12,0	5,9	8,8
Gran La Plata	8,1	15,5	6,0	10,2
Gran Rosario	8,9	10,2	7,4	10,4
Gran Paraná	5,0	22,8	3,1	6,8
Gran Santa Fe	6,2	18,7	4,3	8,1
Mar del Plata	6,8	17,9	4,8	8,8
Río Cuarto	6,9	15,7	5,1	8,7
Santa Rosa-Toay	8,5	22,3	5,4	11,6
San Nicolás-Villa Constitución	5,4	17,4	3,9	7,0
Patagonia	5,0	10,9	4,1	5,9
Comodoro Rivadavia-Rada Tilly	2,7	40,8	0,9	4,6
Neuquén-Plottier	3,3	28,7	1,8	4,9
Río Gallegos	10,8	16,9	7,8	13,8
Ushuaia-Río Grande	6,8	19,9	4,6	9,0
Rawson-Trelew	6,9	21,1	4,5	9,3
Viedma-Carmen de Patagones ⁽¹⁾	///	///	///	///
Total aglomerados de 500.000 y más habitantes	6,9	4,8	6,3	7,4
Total aglomerados de menos de 500.000 habitantes	5,2	5,2	4,8	5,6

⁽¹⁾ En el tercer trimestre de 2025, el aglomerado de Viedma-Carmen de Patagones presenta una cantidad insuficiente de casos relevados (ver "Consideraciones sobre la cobertura del tercer trimestre de 2025" en el Anexo metodológico de este capítulo).

Fuente: INDEC, Encuesta Permanente de Hogares.

Aspectos metodológicos

La Encuesta Permanente de Hogares (EPH) es un programa nacional de producción sistemática y permanente de indicadores sociales que lleva a cabo el Instituto Nacional de Estadística y Censos (INDEC) con las direcciones provinciales de estadística (DPE). Tiene por objeto relevar las características sociodemográficas y socioeconómicas de la población. En su modalidad original se ha aplicado en la Argentina desde 1973 a través de la medición puntual de dos ondas anuales (mayo y octubre). A partir de 2003, la EPH pasó a ser un relevamiento continuo que produce datos con frecuencia trimestral.

Características de la muestra

La EPH se basa en una muestra probabilística, estratificada, en dos etapas de selección. Dicha muestra está distribuida a lo largo del período respecto del cual se brinda información (el trimestre) y el relevamiento se desarrolla durante todo el año.

El tamaño de muestra de este trimestre es de 26.470 viviendas. Como en toda encuesta por muestreo, los resultados obtenidos son valores que estiman el verdadero valor de cada tasa y tienen asociado un error cuya cuantía también se estima, lo que permite conocer la confiabilidad de las estimaciones. Estos resultados indican el nivel probable alcanzado por cada tasa a partir de la muestra, admitiéndose oscilaciones de este nivel, en más y en menos, con un grado de confianza conocido.

La encuesta produce estimaciones trimestrales válidas para:

- Cada uno de los 31 aglomerados urbanos.
- Total de 31 aglomerados agrupados.
- Aglomerados del interior: todos los aglomerados, excluido el Gran Buenos Aires.¹
- Conjunto de aglomerados agrupados en 6 regiones estadísticas:
 - **Región Gran Buenos Aires:** integrada por Ciudad Autónoma de Buenos Aires y partidos del Gran Buenos Aires.
 - **Región Cuyo:** integrada por Gran Mendoza; Gran San Juan; y Gran San Luis.
 - **Región Noreste (NEA):** integrada por Corrientes; Formosa; Gran Resistencia; y Posadas.
 - **Región Noroeste (NOA):** integrada por Gran Catamarca; Gran Tucumán-Tafí Viejo; Jujuy-Palpalá; La Rioja; Salta; y Santiago del Estero-La Banda.
 - **Región Pampeana:** integrada por Bahía Blanca-Cerri; Concordia; Gran Córdoba; Gran La Plata; Gran Rosario; Gran Paraná; Gran Santa Fe; Mar del Plata; Río Cuarto; Santa Rosa-Toay; y San Nicolás-Villa Constitución.
 - **Región Patagonia:** integrada por Comodoro Rivadavia-Rada Tilly; Neuquén-Plottier; Río Gallegos; Ushuaia-Río Grande; Rawson-Trelew; y Viedma-Carmen de Patagones.
- Conjunto de aglomerados con 500.000 y más habitantes: Gran Buenos Aires; Gran Mendoza; Gran Tucumán-Tafí Viejo; Salta; Gran Córdoba; Gran La Plata; Gran Rosario; Gran Santa Fe; Mar del Plata; y Gran San Juan.
- Conjunto de aglomerados con menos de 500.000 habitantes: Gran San Luis; Corrientes; Formosa; Gran Resistencia; Posadas; Gran Catamarca; Jujuy-Palpalá; La Rioja; Santiago del Estero-La Banda; Bahía Blanca-Cerri; Concordia; Gran Paraná; Río Cuarto; Santa Rosa-Toay; San Nicolás-Villa Constitución; Comodoro Rivadavia-Rada Tilly; Neuquén-Plottier; Río Gallegos; Ushuaia-Río Grande; Rawson-Trelew; y Viedma-Carmen de Patagones.

¹ Ciudad Autónoma de Buenos Aires y partidos del Gran Buenos Aires integran el aglomerado Gran Buenos Aires.

Consideraciones sobre la cobertura del tercer trimestre de 2025

En el tercer trimestre de 2025 se detectaron dificultades para el relevamiento del aglomerado Viedma-Carmen de Patagones que se manifiestan en una cantidad de casos insuficientes para el cálculo de la tasa de desocupación. Con el asesoramiento y la capacitación de la EPH-INDEC, la DPE de Río Negro está abocada a mejorar los procesos de trabajo que permitan regularizar la publicación de sus resultados a partir de los próximos informes calendarizados. Se recomienda a las personas usuarias interpretar con cautela los resultados del aglomerado para este trimestre.

Cálculo y ajuste de factores de expansión

Los censos de población constituyen el marco de referencia para las encuestas a hogares. A partir del Censo Nacional de Población, Hogares y Viviendas 2010, se seleccionó una muestra de áreas geográficas, siguiendo el fraccionamiento territorial y cartográfico del censo. Ese conjunto de áreas seleccionadas, aplicando procedimientos probabilísticos, constituye una muestra maestra, la MMUVRA. Las áreas geográficas que la componen son, en general, radios censales o agrupamientos de radios censales.

La MMUVRA es el marco del que se seleccionan las muestras para las encuestas a hogares durante todo el período intercensal. La cantidad de áreas que se seleccionan para los 31 aglomerados urbanos de la EPH permite diseñar muestras cuyos dominios de estimación sean las poblaciones urbanas de esos aglomerados. Al determinar la cantidad de áreas a seleccionar se tienen en cuenta los niveles de precisión requeridos para poder construir series de la tasa de desempleo.

Para cada una de las áreas seleccionadas se construyó un listado exhaustivo de las viviendas particulares, es decir, de las unidades de selección de la etapa final del muestreo de la EPH. Las muestras de viviendas a encuestar cada trimestre en cada aglomerado EPH se seleccionan de los listados de viviendas de las áreas de la MMUVRA.

Selección de las áreas de la MMUVRA en los aglomerados EPH

Las áreas son las unidades de muestreo en esta segunda etapa. Son radios censales o agrupamientos de radios para asegurar un número mínimo de viviendas en las áreas (200 viviendas). El método por el que se seleccionan es el del muestreo estratificado con probabilidad de selección proporcional a la cantidad de viviendas particulares del área (PPS).

Selección de las viviendas en las áreas seleccionadas

En la tercera etapa, se seleccionan las viviendas a encuestar entre las viviendas particulares listadas en cada área, mediante el muestreo sistemático de conglomerados de viviendas contiguas (dos o tres conglomerados, según el aglomerado). Los listados de viviendas se ordenan geográficamente previamente a la selección, lo que constituye una estratificación geográfica implícita.

Ponderación de la muestra de la EPH

Como en la mayoría de las encuestas probabilísticas, el cálculo de los factores de expansión se realiza en las siguientes etapas:

- cálculo de los factores de expansión de diseño
- ajuste de los factores utilizando proyecciones de población

Dado que en cada aglomerado la muestra EPH tiene un diseño bietápico, el factor de expansión de diseño de una vivienda i , perteneciente a un área k , en un aglomerado h , será:

$$F_{hi} = F1_{hk} * F2_{hki}$$

donde $F1_{hk}$ es el factor de expansión del área k dentro del aglomerado h , y $F2_{hki}$ es el factor de expansión de la vivienda i dentro del área k , en el aglomerado h .

Una vez finalizado el relevamiento trimestral, se ajustan los factores de diseño para realizar las correcciones por no respuesta (no respuesta a nivel de hogares, o sea, los hogares que no aceptan ser encuestados o que, por algún motivo, no pueden ser encuestados).

Este ajuste es una simple reponderación a nivel de estrato de selección –o de agrupamiento de estratos de selección, en caso de haber pocas áreas en alguno de ellos, en algún aglomerado–, multiplicando por un factor de corrección por no respuesta $FCNR_{hr}$, que depende del aglomerado h y el estrato de reponderación r correspondiente.

$$FCNR_{hr} = VE_{hr} / VR_{hr}$$

Siendo:

VE_{hr} las viviendas habitadas en el estrato de reponderación r del aglomerado h ,

VR_{hr} las viviendas con algún hogar que haya respondido la encuesta, en el estrato de reponderación correspondiente del aglomerado h .

El factor final de diseño, corregido por no respuesta, en un área k de un aglomerado h , es entonces:

$$D_{hk} = FCNR_{hk} \cdot F_{hk}$$

Finalmente, se realiza un ajuste de los factores utilizando las proyecciones de población que provee la Dirección Nacional de Estadísticas Poblacionales.

Cálculo de coeficientes de variación y errores estándar

Al analizar las estimaciones provenientes de una muestra se debe tener presente que estas están afectadas por el llamado **error muestral** y que es importante conocer aproximadamente la magnitud de esos errores. Una medida de estos errores está dada por el **desvío estándar** (DS).

Con el desvío estándar, el usuario puede construir un intervalo numérico que tiene un determinado nivel de confianza, medido en términos de probabilidad, de contener el valor verdadero que se desea estimar.

La teoría del muestreo indica que, con una confianza del 90%, el intervalo comprendido entre la estimación menos 1,64 veces el desvío estándar y la estimación más 1,64 veces el desvío estándar contiene el valor verdadero que se desea estimar.

Es por eso que a este intervalo se lo denomina “intervalo de confianza del 90%”.

Cabe aclarar que se pueden construir otros intervalos de confianza:

Estimación +/- 1 vez el desvío estándar = intervalo de confianza del 67%

Estimación +/- 2 veces el desvío estándar = intervalo de confianza del 95%

Estimación +/- 3 veces el desvío estándar = intervalo de confianza del 99%

Además, con el desvío estándar se puede calcular el coeficiente de variación (CV), efectuando el cociente entre el desvío estándar de una estimación y esa estimación:

$$CV = DS / Estimación$$

El coeficiente de variación brinda una idea de la precisión de la estimación, o sea, la relación entre el desvío estándar y el valor a estimar. Cuanto más pequeño es el coeficiente de variación, más precisa es la estimación. Si bien corresponde al usuario determinar si un dato con cierto coeficiente de variación le es útil o no para su objetivo, de acuerdo con el grado de precisión requerido, se advierte que cifras con coeficiente de variación superiores al 16% deben ser tratadas con cautela.

Aquellas estimaciones que tengan asociados coeficientes de variación entre el 16% y el 25% deberían ser consideradas con cuidado, ya que la precisión es baja. Asimismo, las estimaciones que tengan asociados coeficientes de variación que superen el 25% deberían ser consideradas como no confiables.

Acerca de las proyecciones de población

Las estimaciones de población residente en viviendas particulares de los aglomerados que cubre la EPH han sido elaboradas ajustándolas a las proyecciones de población, nacional y provinciales, obtenidas a partir del Censo Nacional de Población, Hogares y Viviendas 2010. Las estimaciones de población de los aglomerados EPH se ajustan a las áreas correspondientes a los dominios que conforman la actual MMUVRA para dichos aglomerados.

Período de referencia

Semana de referencia: cada una de las semanas calendario completas y consecutivas que van desde el 22 de junio de 2025 hasta el 13 de septiembre de 2025 para los resultados del tercer trimestre de 2025.

Definiciones básicas

Población económicamente activa: personas que tienen una ocupación o que, sin tenerla, la están buscando activamente. Está compuesta por la población ocupada más la población desocupada.

Población ocupada: conjunto de personas que tienen por lo menos una ocupación, es decir que en la semana de referencia han trabajado como mínimo una hora (en una actividad económica). El criterio de una hora trabajada, además de preservar la comparabilidad con otros países, permite captar las múltiples ocupaciones informales o de baja intensidad que realiza la población. Para poder discriminar dentro del nivel de empleo qué parte corresponde al empleo de baja intensidad, pueden restarse del empleo total aquellos que trabajan menos de cierta cantidad de horas (por ejemplo, las personas subocupados). La información recogida permite realizar distintos recortes según la necesidad de información de que se trate, así como caracterizar ese tipo de empleos.

Población con empleo informal: población ocupada o unidades productivas que desarrollan sus actividades al margen de las normas que las regulan.

- En el caso de los ocupados independientes (patrones o empleadores y cuenta propia), el marco es el de las obligaciones tributarias, contables y previsionales ligadas al desarrollo de su propia actividad económica.

- En el caso de los ocupados dependientes (asalariados y trabajadores familiares sin remuneración), el marco es el de las leyes que regulan y protegen el trabajo en relación de dependencia.

Población desocupada: personas que, no teniendo ocupación, están buscando activamente trabajo y están disponibles para trabajar. Corresponde a la desocupación abierta. Este concepto no incluye otras formas de precariedad laboral tales como personas que realizan trabajos transitorios mientras buscan activamente una ocupación, aquellas que trabajan jornadas involuntariamente por debajo de lo normal, las personas desocupadas que han suspendido la búsqueda por falta de oportunidades visibles de empleo, las ocupadas en puestos por debajo de la remuneración mínima o en puestos por debajo de su calificación, etc. Estas modalidades son también relevadas por la EPH, como indicadores separados.

Población ocupada demandante de empleo: población ocupada que busca activamente otra ocupación.

Población ocupada no demandante disponible: población ocupada que no busca activamente otra ocupación, pero está disponible para trabajar más horas.

Población subocupada: subocupación por insuficiencia de horas, visible u horaria, y comprende a las personas ocupadas que trabajan menos de 35 horas semanales por causas involuntarias y que están dispuestas a trabajar más horas.

Población sobreocupada: población ocupada que trabaja más de 45 horas semanales.

Población subocupada demandante: población subocupada (por causas involuntarias y dispuesta a trabajar más horas) que además busca activamente otra ocupación.

Población subocupada no demandante: población subocupada (por causas involuntarias y dispuesta a trabajar más horas) que no está en la búsqueda activa de otra ocupación.

Población inactiva: conjunto de personas que no tienen trabajo ni lo buscan activamente. Puede subdividirse en inactivas marginales e inactivas típicas, según estén dispuestas o no a trabajar. El porcentaje resultante de estos dos últimos grupos está calculado sobre la población inactiva total de 10 años y más.

Población asalariada sin descuento jubilatorio: población ocupada asalariada que no tiene descuento jubilatorio como atributo del puesto de trabajo.

Población con empleo informal: población ocupada o unidades productivas que desarrollan sus actividades al margen de las normas que las regulan.

- En el caso de los ocupados independientes (patrones o empleadores y cuenta propia), el marco es el de las obligaciones tributarias, contables y previsionales ligadas al desarrollo de su propia actividad económica.

- En el caso de los ocupados dependientes (asalariados y trabajadores familiares sin remuneración), el marco es el de las leyes que regulan y protegen el trabajo en relación de dependencia.

Cálculo de tasas

Tasa general: es una relación entre un grupo de población que tiene una determinada característica sobre el conjunto de población que puede tenerla.

Tasa específica: es aquella para la cual esta relación se establece entre un subconjunto particular de esa población. Por ejemplo: tasa de actividad de varones, tasa de empleo hasta 29 años, etcétera.

Tasa de actividad: calculada como porcentaje entre la población económicamente activa y la población total de referencia.

Tasa de empleo: calculada como porcentaje entre la población ocupada y la población total de referencia.

Tasa de informalidad: calculada como porcentaje entre la población con empleo informal y la población ocupada.

Tasa de desocupación: calculada como porcentaje entre la población desocupada y la población económicamente activa.

Tasa de demandantes de empleo: calculada como porcentaje entre la población de demandantes de empleo y la población económicamente activa.

Tasa de ocupados demandantes de empleo: calculada como porcentaje entre la población de ocupados demandantes de empleo y la población económicamente activa.

Tasa de subocupación horaria: calculada como porcentaje entre la población subocupada y la población económicamente activa.

Tasa de sobreocupación horaria: calculada como porcentaje entre la población sobreocupada y la población económicamente activa.

Tasa de subocupación demandante: calculada como porcentaje entre la población de subocupados demandantes y la población económicamente activa.

Tasa de subocupación no demandante: calculada como porcentaje entre la población de subocupados no demandantes y la población económicamente activa.

Promedio: suma de los valores de la variable para todas las unidades en el universo de referencia, dividida el total de unidades en el universo de referencia.

Composición interna: representación proporcional que permite comparar el valor relativo que cada categoría de una variable aporta al valor total de una tasa.

Archivos

La información que se publica en el informe, *Mercado de trabajo. Tasas e indicadores socioeconómicos (EPH)*, también se encuentra disponible en formato Excel en el siguiente enlace: http://www.indec.gob.ar/ftp/cuadros/sociedad/cuadros_tasas_indicadores_eph_12_25.xls

Cabe aclarar que los cuadros en versión Excel que acompañaban el informe técnico *Mercado de trabajo, principales indicadores (EPH)*, correspondientes a la serie iniciada en el segundo trimestre de 2016, están disponibles en el siguiente enlace: http://www.indec.gob.ar/ftp/cuadros/sociedad/cuadros_eph_informe_12_25.xls

Las estimaciones de los principales indicadores de mercado de trabajo en 31 aglomerados urbanos, y sus respectivos coeficientes de variación e intervalos de confianza al 90%, se encuentran disponibles a partir del cuarto trimestre de 2022 en: https://www.indec.gob.ar/ftp/cuadros/sociedad/coeficientes_variacion_mdt_12_25.xlsx

Cuadros

Página

5.1	Población según escala de ingreso per cápita familiar. Total 31 aglomerados urbanos. Tercer trimestre de 2025	94
5.2	Brecha de ingresos por medianas y promedios del ingreso per cápita familiar de la población. Total 31 aglomerados urbanos. Tercer trimestre 2021-tercer trimestre 2025	95
5.3	Población total según escala de ingreso individual. Total 31 aglomerados urbanos. Tercer trimestre de 2025	96
5.4	Población ocupada según escala de ingreso de la ocupación principal. Total 31 aglomerados urbanos. Tercer trimestre de 2025	97
5.5	Hogares según escala de ingreso total familiar. Total 31 aglomerados urbanos. Tercer trimestre de 2025	98
5.6	Hogares según escala de ingreso per cápita familiar. Total 31 aglomerados urbanos. Tercer trimestre de 2025	99

Gráfico

5.1	Coeficiente de Gini del ingreso per cápita familiar de las personas. Total 31 aglomerados urbanos. Tercer trimestre 2021-tercer trimestre 2025	95
-----	---	----

Anexo metodológico

100

Evolución de la distribución del ingreso (EPH)

Tercer trimestre de 2025

En el tercer trimestre de 2025, el coeficiente de Gini es de 0,431 (gráfico 5.1). Con respecto a las brechas de ingreso, estas son de 13 en el caso de la mediana y de 18, si se considera el promedio (cuadro 5.2). El ingreso promedio per cápita de la población alcanzó los 634.451 pesos mensuales en este período (cuadro 5.1).

Esta publicación contiene los principales indicadores de la distribución del ingreso de los 31 aglomerados cubiertos por la Encuesta Permanente de Hogares (EPH) en el tercer trimestre de 2025. Esto incluye escalas de distribución por deciles de distintos conceptos de ingreso (individual, de la ocupación principal, total familiar y per cápita familiar) para la población total, la población ocupada y los hogares. Además, incluye series de indicadores de desigualdad desde el tercer trimestre de 2021.

1. Población total

a) Población total según ingreso per cápita familiar

El siguiente cuadro muestra la distribución del ingreso en las personas según el ingreso per cápita familiar de sus hogares. Esta escala incluye, en el comienzo de la distribución, a la población perteneciente a hogares sin ingresos monetarios.

Cuadro 5.1 Población según escala de ingreso per cápita familiar. Total 31 aglomerados urbanos. Tercer trimestre de 2025

Decil	Escala de ingreso		Población		Ingreso per cápita familiar				
	Desde	Hasta	Población por decil	Porcentaje de personas	Ingreso total por decil (en miles)	Porcentaje del ingreso	Ingreso medio por decil	Ingreso medio por estrato	Mediana por decil
	\$	\$		%	\$	%	\$	\$	\$
1	0	166.667	2.997.143	10,0	338.688.221	1,8	113.004		124.286
2	166.667	240.000	2.997.407	10,0	603.938.281	3,2	201.487		200.000
3	240.000	310.000	2.998.100	10,0	826.245.636	4,3	275.590		280.000
4	310.000	380.000	2.995.615	10,0	1.024.394.703	5,4	341.965	233.000	339.167
5	380.000	463.333	2.997.155	10,0	1.261.899.461	6,6	421.032		420.000
6	463.333	557.000	2.996.979	10,0	1.518.324.403	8,0	506.618		500.000
7	557.000	700.000	2.997.531	10,0	1.855.860.033	9,8	619.130		614.000
8	700.000	895.000	2.997.065	10,0	2.341.630.028	12,3	781.308	582.023	775.000
9	895.000	1.273.333	3.000.874	10,0	3.143.627.324	16,5	1.047.571		1.025.000
10	1.273.333	50.000.000	2.992.749	10,0	6.100.294.450	32,1	2.038.358	1.542.293	1.675.000
Población total ⁽¹⁾			29.970.618	100,0	19.014.902.540	100,0	634.451	634.451	463.333

⁽¹⁾ Las diferencias en los totales de población y de ingresos entre los distintos cuadros se deben al uso de los diferentes ponderadores correspondientes en cada caso.

Fuente: INDEC, Dirección de Encuesta Permanente de Hogares.

En cuanto a la brecha de ingresos, se presentan resultados con dos variantes: por un lado, con el promedio de ingreso per cápita familiar de las personas (calculada como el promedio del decil 10 sobre el promedio del decil 1); y, por otro, con la mediana del ingreso per cápita familiar de las personas (calculada como la mediana del decil 10 sobre la mediana del decil 1).

Para la comparación en el tiempo debe tenerse en cuenta que el aguinaldo es captado e incluido en el ingreso del hogar en el momento de ser percibido. Esto implica que los trimestres 1 y 3 de cada año están afectados por esta fuente de ingresos, mientras que los trimestres 2 y 4 no lo están. En este sentido, se presentan cuadros de la brecha de ingresos, correspondientes a los trimestres con aguinaldo y sin aguinaldo.

Cuadro 5.2 Brecha de ingresos por medianas y promedios del ingreso per cápita familiar de la población. Total 31 aglomerados urbanos. Tercer trimestre 2021-tercer trimestre 2025

	2021		2022				2023				2024				2025		
	3° trim.	4° trim.	1° trim.	2° trim.	3° trim.	4° trim.	1° trim.	2° trim.	3° trim.	4° trim.	1° trim.	2° trim.	3° trim.	4° trim.	1° trim.	2° trim.	3° trim.
Mediana decil 10/decil 1	15	13	15	13	13	12	14	14	14	13	15	14	14	13	15	13	13
Promedio decil 10/decil 1	20	17	20	16	17	15	19	16	19	18	23	19	18	17	19	18	18

Fuente: INDEC, Dirección de Encuesta Permanente de Hogares.

Gráfico 5.1 Coeficiente de Gini del ingreso per cápita familiar de las personas. Total 31 aglomerados urbanos. Tercer trimestre 2021-tercer trimestre 2025

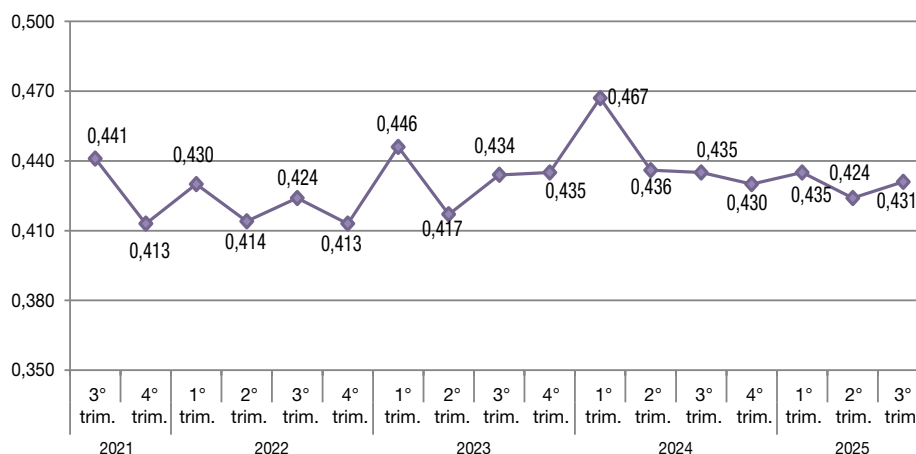

Fuente: INDEC, Dirección de Encuesta Permanente de Hogares.

5. Pobreza e ingresos

b) Población total según ingreso total individual

El ingreso total individual incluye las diversas fuentes de ingreso individual, tanto las laborales como las no laborales. Es decir, comprende los ingresos provenientes del trabajo, así como otras fuentes, por ejemplo, jubilaciones y pensiones, o subsidios.

Cuadro 5.3 Población total según escala de ingreso individual. Total 31 aglomerados urbanos. Tercer trimestre de 2025

Decil	Escala de ingreso		Población		Ingresos individuales			
	Desde	Hasta	Población por decil	Porcentaje de personas	Ingreso total por decil (en miles)	Porcentaje del ingreso	Ingreso medio por decil	Ingreso medio por estrato
	\$	\$		%	\$	%	\$	\$
1	220	230.000	1.883.520	10,0	231.300.068	1,2	122.802	
2	230.000	359.000	1.881.095	10,0	567.269.864	3,0	301.564	
3	359.000	450.000	1.887.572	10,0	747.275.428	4,0	395.892	
4	450.000	590.000	1.880.669	10,0	962.173.705	5,1	511.612	332.944
5	590.000	750.000	1.881.014	10,0	1.226.027.639	6,6	651.791	
6	750.000	900.000	1.881.202	10,0	1.547.084.323	8,3	822.391	
7	900.000	1.080.000	1.883.520	10,0	1.846.206.572	9,9	980.190	
8	1.080.000	1.470.000	1.879.725	10,0	2.339.153.800	12,5	1.244.413	924.657
9	1.470.000	2.000.000	1.888.576	10,0	3.155.966.506	16,9	1.671.083	
10	2.000.000	150.000.000	1.875.899	10,0	6.083.088.562	32,5	3.242.759	2.454.275
Población con ingresos ⁽¹⁾ ⁽²⁾			18.822.792	62,8	18.705.546.468	100,0	993.771	993.771
Población sin ingresos			11.077.976	37,0				
No respuesta individual ⁽³⁾			69.737	0,2				
Población total			29.970.505	100,0				

⁽¹⁾ La suma del porcentaje de población por decil corresponde al total de población con ingresos.

⁽²⁾ Las diferencias en los totales de población y de ingresos entre los distintos cuadros se deben al uso de los diferentes ponderadores correspondientes en cada caso.

⁽³⁾ Con respuesta por hogar.

Fuente: INDEC, Dirección de Encuesta Permanente de Hogares.

2. Población ocupada

Población ocupada según ingreso de la ocupación principal

El cuadro 5.4 presenta la distribución del ingreso en el interior del conjunto de la población ocupada. Dentro de este, se encuentran distintas categorías ocupacionales –los trabajadores dependientes (personas asalariadas) y los independientes (patrones y cuenta propia)–, distintos regímenes horarios, calificaciones, etcétera.

Cuadro 5.4 Población ocupada según escala de ingreso de la ocupación principal.
Total 31 aglomerados urbanos. Tercer trimestre de 2025

Decil	Escala de ingreso		Población		Ingresos de la ocupación principal			
	Desde	Hasta	Población por decil	Porcentaje de personas	Ingreso total por decil (en miles)	Porcentaje del ingreso	Ingreso medio por decil	Ingreso medio por estrato
	\$	\$		%	\$	%	\$	\$
1	5.000	200.000	1.333.481	10,0	149.090.646	1,2	111.806	
2	200.000	350.000	1.333.187	10,0	365.441.120	2,9	274.111	
3	350.000	500.000	1.333.449	10,0	568.609.509	4,5	426.420	
4	500.000	600.000	1.333.282	10,0	739.543.050	5,9	554.679	341.749
5	600.000	800.000	1.335.527	10,0	944.881.207	7,5	707.497	
6	800.000	900.000	1.333.521	10,0	1.109.639.468	8,8	832.112	
7	900.000	1.000.000	1.331.776	10,0	1.293.792.971	10,3	971.479	
8	1.000.000	1.300.000	1.333.631	10,0	1.526.286.204	12,1	1.144.459	913.795
9	1.300.000	1.800.000	1.333.757	10,0	2.020.722.366	16,0	1.515.060	
10	1.800.000	50.000.000	1.331.535	10,0	3.879.877.233	30,8	2.913.838	2.213.866
Ocupados con ingresos ⁽¹⁾			13.333.146	98,0	12.597.883.774	100,0	944.855	944.855
Ocupados sin ingresos			273.090	2,0				
Población ocupada			13.606.236	100,0				

⁽¹⁾ La suma del porcentaje de población ocupada por decil corresponde al total de población ocupada con ingresos.

Fuente: INDEC, Dirección de Encuesta Permanente de Hogares.

3. Hogares

a) Hogares según ingreso total familiar

El cuadro 5.5 incluye el conjunto de hogares y muestra su distribución de acuerdo con el ingreso total familiar, es decir, la suma del ingreso total de todos sus integrantes.

Cuadro 5.5 Hogares según escala de ingreso total familiar. Total 31 aglomerados urbanos. Tercer trimestre de 2025

Decil	Escala de ingreso		Población				Ingreso total familiar		
	Desde	Hasta	Hogares por decil	Porcentaje de hogares	Población por decil	Porcentaje de personas	Ingreso total por decil (en miles)	Porcentaje del ingreso	Ingreso medio por decil
	\$	\$		%		%	\$	%	\$
1	10.000	500.000	1.016.737	10,0	2.032.689	6,8	355.505.839	1,9	349.654
2	500.000	760.000	1.019.170	10,0	2.347.895	7,9	647.958.268	3,4	635.771
3	760.000	960.000	1.011.712	10,0	2.644.124	8,9	869.973.460	4,6	859.902
4	960.000	1.200.000	1.015.996	10,0	2.844.588	9,5	1.077.066.992	5,7	1.060.109
5	1.200.000	1.430.000	1.017.394	10,0	3.153.508	10,6	1.319.920.938	6,9	1.297.355
6	1.430.000	1.750.000	1.015.690	10,0	3.221.526	10,8	1.598.646.559	8,4	1.573.951
7	1.750.000	2.100.000	1.015.332	10,0	3.285.625	11,0	1.950.939.540	10,3	1.921.479
8	2.100.000	2.650.000	1.017.348	10,0	3.393.821	11,4	2.402.153.936	12,6	2.361.192
9	2.650.000	3.620.000	1.014.083	10,0	3.374.586	11,3	3.110.358.257	16,4	3.067.163
10	3.624.000	150.000.000	1.015.153	10,0	3.539.176	11,9	5.682.378.754	29,9	5.597.559
Hogares con ingresos ⁽¹⁾			10.158.615	99,3	29.837.538	100,0	19.014.902.541	100,0	1.871.801
Hogares sin ingresos			70.887	0,7	133.080				
Total de hogares			10.229.502	100,0	29.970.618				

⁽¹⁾ La suma del porcentaje de hogares por decil corresponde al total de hogares con ingresos.

Fuente: INDEC, Dirección de Encuesta Permanente de Hogares.

b) Hogares según ingreso per cápita familiar

El cuadro 5.6 contiene la totalidad de los hogares y muestra su distribución de acuerdo con la escala de ingreso per cápita familiar, es decir, de acuerdo con el ingreso total familiar dividido por la cantidad de integrantes del hogar.

Cuadro 5.6 Hogares según escala de ingreso per cápita familiar. Total 31 aglomerados urbanos. Tercer trimestre de 2025

Decil	Escala de ingreso		Hogares		Población		Ingreso per cápita familiar		
	Desde	Hasta	Hogares por decil	Porcentaje de hogares	Población por decil	Porcentaje de personas	Ingreso total por decil (en miles)	Porcentaje del ingreso	Ingreso medio por decil
	\$	\$		%		%	\$	%	\$
1	2.500	200.000	1.016.155	10,0	4.270.395	14,3	594.968.061	3,1	139.324
2	200.000	300.000	1.017.589	10,0	3.960.895	13,3	984.339.031	5,2	248.514
3	300.000	370.000	1.013.892	10,0	3.291.300	11,0	1.089.119.966	5,7	330.909
4	370.000	456.500	1.015.825	10,0	3.126.024	10,5	1.292.905.576	6,8	413.594
5	456.667	550.000	1.016.018	10,0	3.001.538	10,1	1.502.473.760	7,9	500.568
6	550.000	678.000	1.016.080	10,0	2.984.685	10,0	1.819.600.283	9,6	609.646
7	678.333	840.000	1.021.301	10,0	2.661.282	8,9	2.012.222.569	10,6	756.110
8	840.000	1.062.500	1.010.034	10,0	2.349.160	7,9	2.220.874.467	11,7	945.391
9	1.062.500	1.500.000	1.015.977	10,0	2.227.619	7,5	2.835.493.760	14,9	1.272.881
10	1.500.000	50.000.000	1.015.744	10,0	1.964.640	6,6	4.662.905.068	24,5	2.373.415
Hogares con ingresos ⁽¹⁾			10.158.615	99,3	29.837.538	100,0	19.014.902.541	100,0	637.281
Hogares sin ingresos			70.887	0,7	133.080				
Total de hogares			10.229.502	100,0	29.970.618				

⁽¹⁾ La suma del porcentaje de hogares por decil corresponde al total de hogares con ingresos.

Fuente: INDEC, Dirección de Encuesta Permanente de Hogares.

Anexo metodológico

La EPH lleva a cabo un relevamiento exhaustivo de los ingresos de los hogares, para lo cual realiza un conjunto de preguntas destinadas a indagar las distintas fuentes de ingreso, tanto de las personas en forma individual como de los hogares en su conjunto. Los ingresos relevados provienen tanto de fuentes laborales, ya sean de la población ocupada asalariada o independientes, como no laborales, principalmente jubilaciones y pensiones, y subsidios.

Se presentan en esta publicación distintos tipos de ingreso: el ingreso total individual, el ingreso de la ocupación principal, el ingreso de la población asalariada, el ingreso total familiar y el ingreso per cápita familiar.

La EPH tiene el propósito de mejorar la respuesta de los hogares para abarcar de manera más inclusiva a la población; para ello, se aplican permanentemente métodos para reducir la no respuesta en la declaración de ingresos. Al mismo tiempo, se ha procedido a dar un tratamiento global de reponderación para la no respuesta –aplicado por aglomerado y estrato muestral–, con el fin de minimizar el efecto sobre los resultados. Por lo tanto, además del ponderador general, se cuenta con distintos ponderadores específicos para los diversos tipos de ingresos, y se producen así indicadores de ingreso y cálculos de pobreza e indigencia más inclusivos.

Debe tenerse en cuenta que el ingreso del aguinaldo, al ser percibido principalmente por los trabajadores registrados, no afecta de manera uniforme la distribución del ingreso.

Los ingresos son relevados y presentados en su valor nominal y no reciben ningún tratamiento, a los efectos de poder realizar comparaciones en el tiempo.

Distribuciones decílicas

La construcción de estructuras decílicas consiste en ordenar a la población o los hogares por los montos de ingresos de menor a mayor según la variable de ingreso definida, para luego agruparla en subconjuntos que contengan cada uno el 10% de las unidades (población u hogares). A partir de este ordenamiento, quedan determinados los intervalos de ingreso correspondientes a cada uno de los diez subconjuntos conformados.

Los cuadros difundidos con esa estructura son:

- Población total según escala de ingreso per cápita familiar
- Población total según escala del ingreso total individual
- Población ocupada según escala del ingreso de la ocupación principal
- Hogares según escala del ingreso total familiar
- Hogares según escala del ingreso per cápita familiar

Con relación al ingreso per cápita familiar, nótese que en el cuadro 5.6 (Hogares según escala de ingreso per cápita familiar) la distribución en 10% de hogares hace que a los tramos más bajos de la distribución corresponda una proporción mayor de personas. Esto ocurre debido a que los hogares de menor ingreso per cápita son, en general, hogares de mayor tamaño en términos de cantidad de integrantes. Es posible, entonces, enfocar el mismo atributo (el ingreso per cápita familiar) como característica de las personas y construir los grupos decílicos sobre la población (cuadro 5.1) en vez de sobre los hogares.

Asimismo, el cuadro 5.6 incluye en la escala a los integrantes de los hogares sin ingresos, que en los cuadros habituales se presentan por separado. Este grupo, que en los cuadros de ingreso per cápita familiar de los hogares se muestra fuera de la escala (lo que permite apreciar su magnitud), en esta oportunidad constituye el 0,7% de los hogares.

El cuadro de población ocupada según ingreso de la ocupación principal abarca el conjunto de la población ocupada, ya sean trabajadores dependientes (personas asalariadas) como independientes (patrones y cuenta propia), así como los trabajadores familiares sin remuneración.

Definiciones

Ingreso total individual: incluye todas las fuentes, tanto laborales como no laborales, percibidas por una persona.

Ingreso de la ocupación principal: se percibe por la ocupación principal, ya sea asalariada o independiente (cuenta propia o patrón).

Ingreso total familiar: se obtiene sumando el ingreso individual de todas las personas que integran el hogar e incluye montos no atribuibles a una en particular.

Ingreso per cápita familiar: se obtiene dividiendo el ingreso total familiar por la totalidad de los componentes del hogar.

Período de referencia: Para los ingresos, el período de referencia es el mes calendario completo anterior al que contiene a cada una de las semanas de referencia que van desde el 22 de junio de 2025 hasta el 13 de septiembre de 2025 para los resultados del tercer trimestre de 2025.

Brecha de los ingresos: es una medida de desigualdad que relaciona los extremos de la distribución. En el caso de las distribuciones decílicas, es el cociente entre el decil 10 y el decil 1.

5. Pobreza e ingresos

Se presentan dos variantes de brecha del ingreso:

- a) Con el promedio del ingreso per cápita familiar de las personas, calculada como promedio del decil 10/promedio del decil 1.
- b) Con la mediana del ingreso per cápita familiar de las personas, calculada como mediana del decil 10/mediana del decil 1.

El cálculo de estas medidas se realiza con facilidad; sin embargo, hay que manejarse con cuidado en su interpretación, ya que en el caso del promedio (a) se trata de una medida sensible a los valores atípicos extremos. En este sentido, el cálculo con la mediana (b) minimiza el impacto de dichos valores extremos.

Mediana: primer valor de la variable que deja por debajo de sí al 50% de las observaciones. Entre las propiedades de la mediana, se destaca que, como medida descriptiva, tiene la ventaja de no estar afectada por las observaciones extremas, ya que no depende de los valores que toma la variable, sino de su orden. Por ello, es adecuado su uso en distribuciones asimétricas.

Coefficiente de Gini: indicador de la desigualdad en la distribución del ingreso. Toma valores comprendidos entre 0 y 1. El valor 0 corresponde al caso de “igualdad absoluta de todos los ingresos” y el valor 1 al caso extremo contrario, donde todas las personas tienen ingreso 0 y una sola persona se lleva el total. Puede calcularse con datos desagregados o agrupados; por ejemplo, en deciles. El INDEC lo calcula con los datos desagregados. Se lo utiliza, a veces, para comparar la distribución del ingreso entre países o para mostrar la evolución de la distribución del ingreso de un país. Para su cálculo, se toma en cuenta el conjunto de la población, lo que lo diferencia de otros indicadores, como el cociente entre los deciles 10 y 1, que toma en cuenta la diferencia entre los extremos de la distribución.

Aspectos metodológicos generales

Ver “Aspectos metodológicos”: características de la muestra, acerca de la cobertura geográfica y acerca de las proyecciones de población en el capítulo 4. Trabajo y empleo.

Cuadros

Página

6.1	Índice de precios al consumidor, según divisiones de la canasta. Total Nacional	106
6.1.1	Índice de precios al consumidor, según divisiones de la canasta. Región Gran Buenos Aires	107
6.1.2	Índice de precios al consumidor, según divisiones de la canasta. Región Pampeana	108
6.1.3	Índice de precios al consumidor, según divisiones de la canasta. Región Noroeste	109
6.1.4	Índice de precios al consumidor, según divisiones de la canasta. Región Noreste	110
6.1.5	Índice de precios al consumidor, según divisiones de la canasta. Región Cuyo	111
6.1.6	Índice de precios al consumidor, según divisiones de la canasta. Región Patagonia	112
6.2	Índice de precios al consumidor. Variaciones porcentuales respecto al mes anterior según principales aperturas. Región Gran Buenos Aires	113
6.2.1	Índice de precios al consumidor. Variaciones porcentuales respecto al mes anterior según principales aperturas. Región Pampeana	114
6.2.2	Índice de precios al consumidor. Variaciones porcentuales respecto al mes anterior según principales aperturas. Región Noroeste	115
6.2.3	Índice de precios al consumidor. Variaciones porcentuales respecto al mes anterior según principales aperturas. Región Noreste	116
6.2.4	Índice de precios al consumidor. Variaciones porcentuales respecto al mes anterior según principales aperturas. Región Cuyo	117
6.2.5	Índice de precios al consumidor. Variaciones porcentuales respecto al mes anterior según principales aperturas. Región Patagonia	118

El Índice de precios al consumidor (IPC) de la República Argentina mide la evolución de los precios de un conjunto de bienes y servicios representativos del gasto de consumo de los hogares residentes en áreas urbanas. Sus resultados se publican para el total del país como índice nacional y para las regiones Cuyo, GBA, Noreste, Noroeste, Pampeana y Patagonia como índices regionales.

Los lineamientos metodológicos que se utilizan para el cálculo del IPC base diciembre 2016=100 están descriptos en la Metodología N° 32, disponible en: https://www.indec.gob.ar/ftp/cuadros/economia/metodologia_ipc_nacional_2019.pdf.

La estructura de ponderaciones para las canastas ha sido determinada de manera tal que refleje las proporciones de gasto de consumo de los hogares que pertenecen a cada región con base en la Encuesta de Gastos e Ingresos de los Hogares 2004/05. Estos gastos fueron actualizados por relativos de precios hasta diciembre de 2015 y a partir de entonces, mes a mes, se actualizan por precios, procedimiento descripto en la metodología. Una vez obtenidos los resultados de cada IPC regional, se calcula el IPC nacional a partir de la agregación de los índices de precios regionales. De este modo, se obtienen índices que permiten la comparación entre regiones y también su cotejo con respecto a resultados nacionales.

A partir de la publicación del IPC con cobertura nacional, el INDEC ha adoptado el Clasificador del Consumo Individual por Finalidad Argentina (COICOP Argentina), basado en el COICOP de Naciones Unidas, de 1999. Este clasificador cuenta con un primer nivel de desagregación conformado por un total de 12 divisiones: Alimentos y bebidas no alcohólicas; Bebidas alcohólicas y tabaco; Prendas de vestir y calzado; Vivienda, agua, electricidad, gas y otros combustibles; Equipamiento y mantenimiento del hogar; Salud; Transporte; Comunicación; Recreación y cultura; Educación; Restaurantes y hoteles; Bienes y servicios varios. El resto de los niveles de desagregación se pueden consultar en https://www.indec.gob.ar/ftp/cuadros/menusuperior/clasificadores/coicop_argentina_2019.xls

Cobertura del IPC nacional

El relevamiento de precios está distribuido en 39 aglomerados urbanos de todas las provincias del país. La selección de estos aglomerados abarca las cabeceras de provincias: La Plata, Córdoba, Santa Rosa, Paraná, Santa Fe, San Salvador de Jujuy, Salta, San Miguel de Tucumán, San Fernando del Valle de Catamarca, La Rioja, Santiago del Estero, Corrientes, Posadas, Resistencia, Formosa, Gran Mendoza, San Juan, San Luis, Neuquén, Viedma, Rawson-Trelew, Río Gallegos y Ushuaia. Además, se cuenta con información de las siguientes localidades: Bahía Blanca, Zárate, Campana, Mar del Plata, Tandil, Río Cuarto, Villa María, Concordia, Rosario, Rafaela, San Ramón de la Nueva Orán, Presidencia Roque Sáenz Peña, San Rafael, San Carlos de Bariloche, Comodoro Rivadavia, Puerto Madryn y Río Grande. A este conjunto se agrega el relevamiento en la Ciudad Autónoma de Buenos Aires y los 24 partidos del Gran Buenos Aires.

Ponderaciones de la canasta, según divisiones, a diciembre de 2016

Nivel general y divisiones	Región geográfica del país					
	GBA	Pampeana	Noreste	Noroeste	Cuyo	Patagonia
Nivel general	100,0	100,0	100,0	100,0	100,0	100,0
Alimentos y bebidas no alcohólicas	23,4	28,6	35,3	34,7	28,4	27,4
Bebidas alcohólicas y tabaco	3,3	3,8	3,6	3,1	3,6	3,5
Prendas de vestir y calzado	8,5	10,4	11,6	12,4	11,4	12,8
Vivienda, agua, electricidad, gas y otros combustibles	10,5	8,7	8,1	7,0	8,9	10,1
Equipamiento y mantenimiento del hogar	6,3	6,3	7,8	6,1	6,3	6,5
Salud	8,8	8,2	5,3	6,3	7,4	5,0
Transporte	11,6	10,4	9,6	8,4	12,1	13,4
Comunicación	2,8	2,9	2,8	2,6	2,5	3,2
Recreación y cultura	7,5	7,4	6,2	5,9	6,7	7,8
Educación	3,0	1,6	1,4	2,0	2,2	2,1
Restaurantes y hoteles	10,8	8,1	5,0	8,0	6,8	5,1
Otros bienes y servicios	3,6	3,6	3,3	3,4	3,6	3,1

Participación porcentual de cada región en el gasto de consumo de los hogares con respecto al total nacional

Región geográfica	Porcentaje del gasto en consumo
Total nacional	100,0
Región GBA	44,7
Región Pampeana	34,2
Región Noreste	4,5
Región Noroeste	6,9
Región Cuyo	5,2
Región Patagonia	4,6

6. Precios al consumidor

Cuadro 6.1 Índice de precios al consumidor, según divisiones de la canasta. Total nacional

Total nacional	Dic 2016	2024	2025											
		Dic	Ene	Feb	Mar	Abr	May	Jun	Jul	Ago	Sep	Oct	Nov	Dic
Nivel general y divisiones COICOP														
Nivel general	100,0	7.694,0	7.864,1	8.053,0	8.353,3	8.585,6	8.714,5	8.855,6	9.024,0	9.193,2	9.384,1	9.603,9	9.841,4	10.121,4
Alimentos y bebidas no alcohólicas	100,0	8.127,8	8.278,1	8.546,7	9.051,3	9.318,2	9.365,3	9.418,1	9.596,7	9.729,0	9.910,1	10.136,7	10.421,9	10.748,4
Bebidas alcohólicas y tabaco	100,0	5.987,6	6.132,7	6.212,9	6.262,1	6.440,3	6.477,8	6.658,8	6.701,2	6.932,5	7.042,1	7.209,7	7.293,7	7.499,4
Prendas de vestir y calzado	100,0	6.817,1	6.772,2	6.800,6	7.112,6	7.385,4	7.453,8	7.490,0	7.420,9	7.401,8	7.553,7	7.736,3	7.776,5	7.861,3
Vivienda, agua, electricidad y otros combustibles	100,0	7.457,2	7.757,8	8.048,7	8.279,5	8.435,1	8.641,6	8.939,0	9.071,8	9.314,3	9.605,7	9.874,9	10.213,7	10.561,8
Equipamiento y mantenimiento del hogar	100,0	7.073,5	7.187,9	7.260,6	7.368,2	7.437,1	7.540,5	7.683,6	7.801,8	7.874,7	8.048,7	8.180,0	8.271,6	8.436,9
Salud	100,0	8.840,2	9.050,4	9.236,3	9.406,5	9.641,6	9.905,8	10.119,3	10.234,6	10.410,7	10.648,2	10.842,7	11.102,6	11.335,2
Transporte	100,0	8.118,1	8.217,8	8.359,9	8.502,5	8.644,6	8.676,0	8.816,3	9.061,1	9.384,6	9.663,1	9.997,0	10.299,7	10.712,1
Comunicación	100,0	6.869,1	7.030,4	7.191,0	7.371,1	7.577,1	7.889,7	8.031,0	8.214,6	8.369,3	8.550,3	8.739,7	8.974,2	9.271,1
Recreación y cultura	100,0	6.988,5	7.160,6	7.370,4	7.382,2	7.676,2	7.807,4	8.000,1	8.384,9	8.429,7	8.542,4	8.680,0	8.892,1	9.118,0
Educación	100,0	5.812,5	5.844,2	5.980,9	7.275,3	7.455,8	7.595,3	7.875,9	8.027,1	8.230,8	8.483,2	8.626,8	8.819,2	8.851,3
Restaurantes y hoteles	100,0	8.670,0	9.132,9	9.339,2	9.702,6	10.102,2	10.406,5	10.624,9	10.917,6	11.291,3	11.412,4	11.665,9	11.952,2	12.333,0
Bienes y servicios varios	100,0	7.430,9	7.614,4	7.837,1	8.084,5	8.290,2	8.504,1	8.588,9	8.772,9	8.970,3	9.162,4	9.386,3	9.621,4	9.875,4
Categorías														
Estacional	100,0	7.385,2	7.411,5	7.350,8	7.971,3	8.121,3	7.899,5	7.882,6	8.201,9	8.137,0	8.316,3	8.548,6	8.584,9	8.637,1
Núcleo	100,0	7.808,7	7.995,9	8.229,4	8.492,2	8.765,2	8.957,8	9.111,3	9.246,1	9.435,1	9.614,0	9.827,1	10.086,5	10.392,5
Regulados	100,0	7.502,5	7.698,6	7.877,3	8.130,0	8.273,9	8.382,5	8.569,1	8.766,6	9.000,6	9.237,7	9.474,6	9.748,3	10.069,1
Bienes y servicios														
Bienes	100,0	8.031,9	8.154,8	8.327,2	8.629,4	8.862,3	8.942,4	9.017,1	9.139,4	9.288,5	9.472,2	9.687,6	9.908,2	10.162,6
Servicios	100,0	7.053,1	7.320,3	7.545,4	7.844,6	8.081,1	8.302,9	8.566,2	8.827,7	9.044,9	9.256,5	9.490,5	9.762,8	10.090,6

Fuente: INDEC, Dirección de Índices de Precios de Consumo.

Cuadro 6.1.1 Índice de precios al consumidor, según divisiones de la canasta. Región Gran Buenos Aires

Región GBA	Dic 2016	2024												
		Dic	Ene	Feb	Mar	Abr	May	Jun	Jul	Ago	Sep	Oct	Nov	Dic
Nivel general y divisiones COICOP														
Nivel general	100,0	7.678,8	7.834,1	8.009,2	8.317,9	8.547,3	8.675,6	8.851,2	9.016,6	9.185,3	9.377,8	9.602,5	9.840,8	10.115,7
Alimentos y bebidas no alcohólicas	100,0	8.155,8	8.310,2	8.572,5	9.112,3	9.367,5	9.405,7	9.489,2	9.683,0	9.828,0	10.022,2	10.266,4	10.553,6	10.831,7
Bebidas alcohólicas y tabaco	100,0	6.021,8	6.175,0	6.229,3	6.292,6	6.489,2	6.521,1	6.719,8	6.742,1	6.976,4	7.105,7	7.264,3	7.351,8	7.576,6
Prendas de vestir y calzado	100,0	7.109,1	6.942,0	6.979,7	7.368,1	7.716,8	7.730,1	7.721,6	7.597,0	7.607,4	7.802,0	8.053,0	8.073,7	8.178,1
Vivienda, agua, electricidad y otros combustibles	100,0	7.218,7	7.377,9	7.610,2	7.841,6	7.977,6	8.208,9	8.559,0	8.591,1	8.785,0	9.033,5	9.238,2	9.541,0	9.902,2
Equipamiento y mantenimiento del hogar	100,0	6.960,6	7.070,8	7.158,9	7.255,9	7.340,2	7.445,0	7.600,2	7.722,0	7.786,5	7.987,2	8.147,6	8.236,3	8.427,2
Salud	100,0	8.401,7	8.617,1	8.781,6	8.949,7	9.211,1	9.435,5	9.643,9	9.764,1	9.927,9	10.126,0	10.275,5	10.531,0	10.784,5
Transporte	100,0	7.731,3	7.795,0	7.917,4	8.049,6	8.185,8	8.229,3	8.407,8	8.669,4	9.016,2	9.276,6	9.591,3	9.864,6	10.280,6
Comunicación	100,0	6.957,1	7.139,3	7.316,7	7.540,6	7.709,6	8.052,3	8.212,6	8.416,6	8.584,0	8.763,2	8.966,8	9.216,2	9.552,4
Recreación y cultura	100,0	7.315,0	7.515,8	7.717,4	7.695,8	7.900,3	7.981,2	8.305,5	8.673,0	8.656,6	8.834,9	8.965,8	9.206,6	9.457,7
Educación	100,0	6.603,0	6.626,9	6.733,2	7.808,2	7.943,9	8.077,9	8.379,9	8.517,6	8.633,8	8.924,0	9.063,7	9.343,8	9.307,2
Restaurantes y hoteles	100,0	8.669,0	9.121,8	9.292,3	9.641,3	10.044,8	10.350,1	10.577,4	10.877,0	11.185,9	11.238,6	11.538,5	11.843,5	12.160,9
Bienes y servicios varios	100,0	7.304,9	7.544,3	7.782,1	8.113,8	8.321,9	8.569,3	8.637,3	8.865,4	9.056,4	9.259,6	9.476,2	9.715,7	10.043,4
Categorías														
Estacional	100,0	7.560,2	7.594,9	7.516,7	8.249,1	8.388,4	8.142,7	8.157,0	8.480,6	8.439,1	8.637,9	8.894,9	8.875,6	8.947,1
Núcleo	100,0	7.806,1	7.982,0	8.201,6	8.462,4	8.736,7	8.922,0	9.108,0	9.240,3	9.428,4	9.608,8	9.836,1	10.107,7	10.407,4
Regulados	100,0	7.357,7	7.506,9	7.665,1	7.924,2	8.062,0	8.190,8	8.408,7	8.599,7	8.806,4	9.031,5	9.234,1	9.490,7	9.783,9
Bienes y servicios														
Bienes	100,0	8.070,0	8.178,7	8.347,6	8.662,2	8.905,1	8.970,8	9.051,3	9.170,5	9.330,9	9.528,6	9.762,8	9.987,8	10.227,2
Servicios	100,0	7.108,1	7.331,6	7.515,7	7.815,8	8.025,5	8.244,9	8.559,4	8.792,1	8.973,0	9.157,8	9.368,8	9.626,5	9.953,0

Fuente: INDEC, Dirección de Índices de Precios de Consumo.

6. Precios al consumidor

Cuadro 6.1.2 Índice de precios al consumidor, según divisiones de la canasta. Región Pampeana

Región Pampeana	Dic 2016	2024	2025											
		Dic	Ene	Feb	Mar	Abr	May	Jun	Jul	Ago	Sep	Oct	Nov	Dic
Nivel general y divisiones COICOP														
Nivel general	100,0	7.687,3	7.867,8	8.064,9	8.356,1	8.591,2	8.725,9	8.840,1	9.016,3	9.182,3	9.366,8	9.584,1	9.821,4	10.107,6
Alimentos y bebidas no alcohólicas	100,0	8.191,2	8.340,2	8.598,1	9.097,4	9.365,1	9.412,3	9.442,6	9.621,9	9.749,5	9.918,3	10.132,3	10.406,9	10.770,2
Bebidas alcohólicas y tabaco	100,0	6.005,2	6.147,1	6.257,1	6.300,4	6.465,8	6.506,5	6.675,8	6.744,8	6.980,1	7.073,7	7.241,2	7.320,4	7.518,2
Prendas de vestir y calzado	100,0	6.759,3	6.812,5	6.845,7	7.123,7	7.324,2	7.435,9	7.509,3	7.464,5	7.405,8	7.508,4	7.617,3	7.688,5	7.756,1
Vivienda, agua, electricidad y otros combustibles	100,0	6.832,4	7.269,2	7.573,8	7.769,0	7.934,7	8.097,2	8.360,0	8.560,0	8.814,3	9.143,7	9.439,7	9.769,9	10.096,2
Equipamiento y mantenimiento del hogar	100,0	7.175,2	7.283,3	7.326,7	7.452,8	7.507,7	7.622,9	7.743,9	7.869,3	7.956,6	8.116,5	8.228,1	8.310,7	8.458,5
Salud	100,0	9.205,8	9.399,4	9.611,3	9.759,3	9.968,3	10.271,4	10.491,2	10.608,2	10.788,4	11.065,1	11.317,6	11.578,6	11.799,1
Transporte	100,0	8.428,1	8.528,2	8.691,9	8.868,0	9.012,3	9.037,2	9.147,9	9.349,6	9.648,6	9.920,3	10.298,7	10.617,0	11.002,2
Comunicación	100,0	6.879,3	7.022,1	7.156,4	7.307,3	7.532,3	7.827,6	7.976,9	8.141,3	8.296,5	8.476,1	8.642,9	8.866,3	9.141,1
Recreación y cultura	100,0	6.670,6	6.803,5	7.093,4	7.104,6	7.567,0	7.763,7	7.805,2	8.301,6	8.388,3	8.408,7	8.558,7	8.791,7	9.019,7
Educación	100,0	5.117,2	5.138,5	5.231,2	6.622,3	6.842,2	6.936,1	7.227,9	7.381,4	7.522,7	7.732,8	7.886,7	7.999,2	8.109,6
Restaurantes y hoteles	100,0	8.568,0	9.022,2	9.244,4	9.596,2	9.971,8	10.325,0	10.508,2	10.772,7	11.174,4	11.366,0	11.600,6	11.920,9	12.399,1
Bienes y servicios varios	100,0	7.411,4	7.547,9	7.752,0	7.924,6	8.111,1	8.284,1	8.413,3	8.572,8	8.784,8	8.971,4	9.203,0	9.438,8	9.624,1
Categorías														
Estacional	100,0	7.447,2	7.504,0	7.464,5	8.016,7	8.158,7	7.911,6	7.904,3	8.291,1	8.149,4	8.265,0	8.458,9	8.543,4	8.600,2
Núcleo	100,0	7.860,3	8.047,6	8.295,9	8.560,0	8.838,5	9.054,7	9.176,1	9.309,9	9.508,5	9.689,5	9.898,8	10.158,5	10.470,6
Regulados	100,0	7.220,5	7.453,6	7.615,3	7.841,4	7.979,7	8.061,6	8.225,6	8.421,6	8.662,8	8.902,1	9.162,8	9.414,6	9.751,3
Bienes y servicios														
Bienes	100,0	8.093,3	8.224,2	8.391,8	8.692,4	8.913,4	9.011,9	9.080,5	9.203,6	9.343,1	9.514,1	9.712,2	9.932,1	10.196,7
Servicios	100,0	6.734,4	7.031,3	7.297,4	7.566,9	7.835,0	8.054,8	8.275,9	8.576,8	8.805,2	9.021,0	9.283,6	9.561,6	9.898,6

Fuente: INDEC, Dirección de Índices de Precios de Consumo.

Cuadro 6.1.3 Índice de precios al consumidor, según divisiones de la canasta. Región Noroeste

Región Noroeste	Dic 2016	2024	2025											
		Dic	Ene	Feb	Mar	Abr	May	Jun	Jul	Ago	Sep	Oct	Nov	Dic
Nivel general y divisiones COICOP														
Nivel general	100,0	7.713,1	7.912,5	8.116,3	8.467,7	8.710,4	8.817,0	8.924,3	9.073,9	9.252,5	9.455,6	9.657,7	9.879,6	10.137,1
Alimentos y bebidas no alcohólicas	100,0	7.797,6	7.956,7	8.243,3	8.745,7	9.036,3	9.101,6	9.118,5	9.261,4	9.343,0	9.506,1	9.719,8	10.041,6	10.396,0
Bebidas alcohólicas y tabaco	100,0	5.770,3	5.884,7	5.980,6	6.007,8	6.148,6	6.179,4	6.342,7	6.393,1	6.606,6	6.697,9	6.904,1	6.982,3	7.157,6
Prendas de vestir y calzado	100,0	6.268,3	6.303,4	6.346,0	6.535,8	6.792,6	6.863,1	6.992,1	6.971,9	6.951,4	7.102,3	7.263,1	7.342,9	7.402,1
Vivienda, agua, electricidad y otros combustibles	100,0	9.846,0	10.391,1	10.671,8	10.929,8	11.089,5	11.374,8	11.582,0	11.851,2	12.243,1	12.489,1	12.776,9	13.202,1	13.525,0
Equipamiento y mantenimiento del hogar	100,0	6.962,7	7.088,7	7.162,4	7.280,7	7.327,9	7.414,8	7.567,0	7.662,1	7.704,1	7.881,8	7.997,9	8.087,2	8.222,6
Salud	100,0	9.053,0	9.316,8	9.487,4	9.715,6	9.935,6	10.284,9	10.482,8	10.547,0	10.703,3	11.022,9	11.183,4	11.468,2	11.688,3
Transporte	100,0	7.914,3	8.083,1	8.284,9	8.444,5	8.552,2	8.527,5	8.645,5	8.902,4	9.214,4	9.542,7	9.770,0	10.014,7	10.475,9
Comunicación	100,0	7.139,5	7.305,5	7.478,6	7.588,3	7.933,4	8.286,0	8.331,1	8.501,5	8.579,5	8.809,9	9.019,0	9.242,3	9.500,8
Recreación y cultura	100,0	6.903,7	7.050,3	7.137,0	7.198,3	7.517,9	7.635,5	7.783,8	7.995,2	8.177,2	8.382,4	8.531,8	8.603,4	8.692,4
Educación	100,0	6.238,2	6.294,4	6.443,7	8.495,5	8.638,3	8.871,9	9.308,7	9.457,1	10.120,2	10.583,0	10.751,6	10.897,8	11.010,2
Restaurantes y hoteles	100,0	9.008,3	9.513,9	9.823,1	10.397,4	10.786,8	10.785,5	10.963,4	11.318,6	11.914,3	12.117,1	12.372,3	12.403,6	12.619,8
Bienes y servicios varios	100,0	7.561,6	7.707,2	7.907,9	8.068,3	8.267,7	8.506,4	8.538,1	8.603,9	8.781,0	8.935,4	9.143,2	9.396,8	9.591,5
Categorías														
Estacional	100,0	6.912,3	6.892,6	6.900,9	7.466,9	7.610,1	7.400,7	7.316,8	7.476,3	7.429,5	7.733,7	8.044,2	8.128,3	8.190,3
Núcleo	100,0	7.718,4	7.934,7	8.168,5	8.484,7	8.765,0	8.924,3	9.047,8	9.174,1	9.362,1	9.529,3	9.706,3	9.936,4	10.208,4
Regulados	100,0	8.264,3	8.554,8	8.782,0	9.116,0	9.285,0	9.413,2	9.594,7	9.827,2	10.130,1	10.399,7	10.621,8	10.910,1	11.250,8
Bienes y servicios														
Bienes	100,0	7.743,7	7.905,9	8.106,2	8.436,3	8.676,9	8.743,5	8.816,0	8.932,2	9.060,4	9.230,4	9.428,3	9.642,1	9.879,1
Servicios	100,0	7.620,6	7.932,7	8.146,8	8.562,5	8.811,9	9.039,4	9.252,4	9.503,0	9.833,9	10.137,3	10.352,5	10.598,6	10.918,0

Fuente: INDEC, Dirección de Índices de Precios de Consumo.

6. Precios al consumidor

Cuadro 6.1.4 Índice de precios al consumidor, según divisiones de la canasta. Región Noreste

Región Noreste	Dic 2016	2024	2025											
		Dic	Ene	Feb	Mar	Abr	May	Jun	Jul	Ago	Sep	Oct	Nov	Dic
Nivel general y divisiones COICOP														
Nivel general	100,0	7.737,3	7.929,1	8.080,7	8.333,5	8.555,3	8.664,0	8.755,8	8.905,1	9.055,2	9.217,7	9.419,0	9.642,9	9.968,4
Alimentos y bebidas no alcohólicas	100,0	7.793,4	7.936,7	8.150,2	8.613,1	8.885,6	8.946,9	8.951,1	9.057,6	9.184,9	9.358,7	9.563,1	9.864,4	10.337,7
Bebidas alcohólicas y tabaco	100,0	6.271,1	6.438,0	6.479,1	6.462,6	6.621,2	6.686,0	6.816,5	6.867,5	7.008,4	7.095,9	7.285,3	7.347,8	7.516,5
Prendas de vestir y calzado	100,0	6.186,0	6.251,7	6.237,2	6.296,2	6.485,2	6.641,7	6.703,5	6.743,5	6.709,7	6.875,5	6.992,7	7.017,8	7.070,1
Vivienda, agua, electricidad y otros combustibles	100,0	9.274,4	9.747,8	10.009,8	10.195,9	10.376,5	10.508,4	10.827,4	11.110,0	11.437,7	11.745,6	11.980,7	12.202,0	12.656,7
Equipamiento y mantenimiento del hogar	100,0	7.159,4	7.263,1	7.340,6	7.379,6	7.421,4	7.512,4	7.579,2	7.679,0	7.721,7	7.774,5	7.824,5	7.933,3	8.067,7
Salud	100,0	9.348,8	9.523,1	9.720,7	9.927,2	10.137,1	10.389,2	10.643,9	10.700,1	10.951,8	11.138,4	11.379,4	11.620,7	11.811,1
Transporte	100,0	9.129,2	9.470,4	9.630,6	9.681,8	9.823,7	9.790,0	9.847,3	10.078,8	10.341,0	10.614,9	10.966,2	11.315,6	11.727,6
Comunicación	100,0	7.019,9	7.143,6	7.304,4	7.441,3	7.669,4	7.966,8	8.043,7	8.217,9	8.352,4	8.500,6	8.682,7	8.924,5	9.171,0
Recreación y cultura	100,0	6.935,9	7.059,5	7.177,0	7.252,4	7.481,0	7.618,0	7.707,3	7.936,8	7.997,6	8.048,2	8.240,9	8.388,8	8.637,9
Educación	100,0	4.724,9	4.920,4	5.475,2	6.816,1	7.100,4	7.191,3	7.314,0	7.671,5	7.867,8	7.982,2	8.017,1	8.092,2	7.923,8
Restaurantes y hoteles	100,0	8.205,5	8.645,6	8.591,7	8.886,7	9.366,3	9.679,5	9.975,2	10.378,2	10.774,0	10.792,6	11.072,1	11.433,9	11.870,6
Bienes y servicios varios	100,0	7.821,8	7.925,5	8.123,0	8.360,3	8.574,0	8.725,8	8.858,1	9.015,5	9.185,6	9.296,3	9.531,6	9.670,5	9.892,2
Categorías														
Estacional	100,0	6.999,1	6.884,8	6.819,9	7.228,5	7.361,4	7.156,5	6.992,0	7.135,6	7.169,2	7.458,8	7.624,7	7.804,6	7.793,6
Núcleo	100,0	7.608,3	7.815,2	7.988,5	8.231,1	8.477,8	8.661,5	8.779,8	8.912,7	9.049,0	9.186,2	9.389,4	9.618,8	9.987,8
Regulados	100,0	8.768,8	9.117,5	9.335,7	9.518,5	9.704,9	9.738,3	9.906,3	10.124,6	10.411,1	10.584,0	10.803,3	11.036,2	11.427,2
Bienes y servicios														
Bienes	100,0	7.746,0	7.888,0	8.045,5	8.304,0	8.518,7	8.608,9	8.652,4	8.770,6	8.886,5	9.038,0	9.231,0	9.462,8	9.773,7
Servicios	100,0	7.707,5	8.069,9	8.201,1	8.434,4	8.680,7	8.853,0	9.110,1	9.365,9	9.632,9	9.833,3	10.063,2	10.259,9	10.635,5

Fuente: INDEC, Dirección de Índices de Precios de Consumo.

Cuadro 6.1.5 Índice de precios al consumidor, según divisiones de la canasta. Región Cuyo

Región Cuyo	Dic 2016	2024		2025										
		Dic	Ene	Feb	Mar	Abr	May	Jun	Jul	Ago	Sep	Oct	Nov	Dic
Nivel general y divisiones COICOP														
Nivel general	100,0	7.788,7	7.941,8	8.154,0	8.441,2	8.682,2	8.823,9	8.909,2	9.074,7	9.266,2	9.465,5	9.687,3	9.960,8	10.255,4
Alimentos y bebidas no alcohólicas	100,0	8.163,1	8.252,9	8.584,0	9.079,2	9.396,1	9.458,5	9.456,6	9.660,9	9.804,7	9.986,7	10.249,3	10.593,3	10.943,8
Bebidas alcohólicas y tabaco	100,0	5.710,2	5.832,6	5.915,6	5.959,1	6.117,4	6.151,7	6.323,0	6.359,7	6.595,2	6.671,8	6.835,2	6.931,6	7.124,0
Prendas de vestir y calzado	100,0	6.132,6	6.191,6	6.141,6	6.442,3	6.675,3	6.803,3	6.775,2	6.733,4	6.696,6	6.858,1	7.031,8	7.068,5	7.171,4
Vivienda, agua, electricidad y otros combustibles	100,0	8.422,3	8.680,1	9.187,4	9.472,2	9.613,2	9.700,3	9.726,5	9.967,4	10.266,9	10.656,5	11.138,5	11.660,1	11.952,7
Equipamiento y mantenimiento del hogar	100,0	7.073,7	7.246,2	7.329,7	7.419,8	7.472,0	7.598,6	7.747,3	7.852,0	7.992,2	8.152,2	8.238,0	8.328,6	8.528,2
Salud	100,0	9.576,0	9.750,4	9.956,3	10.109,0	10.321,2	10.599,3	10.828,6	10.930,8	11.091,6	11.324,4	11.563,4	11.816,4	12.026,5
Transporte	100,0	8.608,9	8.679,5	8.798,2	8.889,3	9.109,5	9.216,6	9.297,1	9.509,8	9.806,2	10.078,1	10.369,0	10.843,2	11.269,6
Comunicación	100,0	6.342,7	6.503,6	6.656,1	6.770,8	6.968,8	7.198,6	7.301,1	7.479,5	7.637,8	7.818,6	8.045,4	8.233,5	8.479,5
Recreación y cultura	100,0	6.719,5	6.974,5	7.068,4	7.142,4	7.293,5	7.440,3	7.724,1	8.045,2	8.102,1	8.213,0	8.302,7	8.446,4	8.667,6
Educación	100,0	4.767,3	4.781,6	4.832,5	6.051,3	6.327,6	6.539,8	6.641,0	6.729,6	7.113,4	7.242,6	7.384,2	7.509,0	7.629,7
Restaurantes y hoteles	100,0	9.251,5	9.746,9	10.056,8	10.276,8	10.675,7	11.129,3	11.411,8	11.653,4	12.212,2	12.330,5	12.309,6	12.514,5	13.083,2
Bienes y servicios varios	100,0	7.489,5	7.653,8	7.884,1	8.083,5	8.412,2	8.616,5	8.652,9	8.788,5	9.027,2	9.264,3	9.457,3	9.698,3	9.918,3
Categorías														
Estacional	100,0	6.613,3	6.618,8	6.456,2	7.172,3	7.308,5	7.136,2	7.040,5	7.407,6	7.421,9	7.593,2	7.886,6	7.848,5	7.797,7
Núcleo	100,0	7.934,7	8.120,7	8.391,5	8.629,2	8.907,1	9.107,3	9.241,1	9.366,7	9.573,8	9.757,3	9.936,3	10.218,2	10.567,0
Regulados	100,0	7.977,4	8.107,3	8.340,4	8.546,7	8.726,8	8.855,2	8.885,4	9.066,5	9.307,6	9.573,9	9.894,5	10.316,7	10.630,1
Bienes y servicios														
Bienes	100,0	7.935,3	8.049,4	8.233,4	8.516,4	8.752,5	8.843,5	8.899,3	9.022,1	9.191,6	9.371,0	9.582,8	9.817,4	10.102,9
Servicios	100,0	7.425,6	7.675,6	7.957,4	8.255,1	8.508,2	8.775,4	8.933,8	9.204,7	9.450,9	9.699,6	9.946,2	10.316,0	10.633,0

Fuente: INDEC, Dirección de Índices de Precios de Consumo.

6. Precios al consumidor

Cuadro 6.1.6 Índice de precios al consumidor, según divisiones de la canasta. Región Patagonia

Región Patagonia	Dic 2016	2024	2025											
		Dic	Ene	Feb	Mar	Abr	May	Jun	Jul	Ago	Sep	Oct	Nov	Dic
Nivel general y divisiones COICOP														
Nivel general	100,0	7.717,1	7.910,5	8.164,3	8.434,2	8.659,4	8.789,7	8.949,9	9.141,6	9.320,3	9.543,6	9.774,1	10.001,5	10.258,6
Alimentos y bebidas no alcohólicas	100,0	8.169,6	8.351,6	8.718,4	8.980,0	9.258,3	9.332,8	9.417,3	9.541,5	9.652,8	9.832,0	9.982,8	10.193,5	10.500,2
Bebidas alcohólicas y tabaco	100,0	5.901,8	6.044,4	6.165,9	6.224,6	6.415,7	6.473,9	6.655,7	6.679,9	6.963,0	7.085,8	7.268,7	7.369,4	7.543,6
Prendas de vestir y calzado	100,0	6.626,5	6.705,7	6.720,3	6.985,4	7.199,2	7.329,2	7.440,0	7.523,9	7.545,5	7.617,2	7.778,4	7.741,0	7.810,6
Vivienda, agua, electricidad y otros combustibles	100,0	8.247,5	8.575,1	9.196,1	9.627,7	9.904,0	10.255,1	10.654,7	10.904,6	11.213,5	11.626,6	12.160,6	12.734,3	13.096,2
Equipamiento y mantenimiento del hogar	100,0	7.481,6	7.609,7	7.733,8	7.878,2	7.981,0	7.996,0	8.240,9	8.342,0	8.389,8	8.542,7	8.696,8	8.870,1	8.956,5
Salud	100,0	8.870,8	9.149,2	9.346,4	9.600,2	9.839,5	10.082,8	10.263,5	10.469,9	10.709,8	10.985,8	11.152,7	11.439,5	11.636,5
Transporte	100,0	8.593,3	8.762,3	8.864,6	8.989,7	9.136,3	9.149,6	9.299,1	9.730,5	10.104,0	10.566,2	10.965,0	11.299,8	11.790,9
Comunicación	100,0	5.958,1	6.077,9	6.256,8	6.440,4	6.647,7	6.838,3	6.982,6	7.142,1	7.299,4	7.466,1	7.618,6	7.848,1	8.082,7
Recreación y cultura	100,0	6.689,8	6.866,9	6.976,0	7.104,7	7.204,9	7.332,2	7.442,5	7.656,8	7.745,4	7.832,7	7.926,1	8.064,1	8.220,4
Educación	100,0	4.711,1	4.728,5	5.157,8	6.738,4	6.927,6	7.251,7	7.356,0	7.510,7	8.082,2	8.215,8	8.384,6	8.553,3	8.641,4
Restaurantes y hoteles	100,0	8.737,6	9.282,6	9.702,9	10.199,8	10.681,4	10.898,4	11.210,2	11.500,9	11.706,0	11.935,0	12.166,5	12.426,8	12.663,1
Bienes y servicios varios	100,0	8.146,2	8.302,7	8.572,4	8.758,7	8.945,5	9.176,7	9.178,6	9.383,0	9.543,7	9.763,1	10.049,6	10.301,6	10.518,2
Categorías														
Estacional	100,0	7.231,6	7.188,6	7.151,5	7.393,5	7.752,5	7.858,9	7.813,4	7.959,1	8.024,0	8.193,5	8.353,8	8.429,8	8.428,1
Núcleo	100,0	7.643,2	7.879,2	8.157,7	8.398,7	8.627,2	8.765,4	8.942,1	9.132,7	9.295,1	9.498,0	9.702,4	9.886,7	10.148,4
Regulados	100,0	8.266,4	8.462,0	8.811,8	9.197,0	9.328,3	9.446,5	9.678,2	9.902,1	10.206,1	10.531,6	10.893,4	11.359,8	11.761,4
Bienes y servicios														
Bienes	100,0	8.030,1	8.163,3	8.366,4	8.583,0	8.808,8	8.890,9	9.010,7	9.170,0	9.321,9	9.521,4	9.735,0	9.901,0	10.161,3
Servicios	100,0	6.940,5	7.283,0	7.662,8	8.065,0	8.288,7	8.538,5	8.799,2	9.071,3	9.316,5	9.598,8	9.871,0	10.250,9	10.500,2

Fuente: INDEC, Dirección de Índices de Precios de Consumo.

Cuadro 6.2 Índice de precios al consumidor. Variaciones porcentuales respecto al mes anterior según principales aperturas. Región Gran Buenos Aires

Principales aperturas	2024	2025											
	Dic	Ene	Feb	Mar	Abr	May	Jun	Jul	Ago	Sep	Oct	Nov	Dic
Nivel general	2,9	2,0	2,2	3,9	2,8	1,5	2,0	1,9	1,9	2,1	2,4	2,5	2,8
Alimentos y bebidas no alcohólicas	2,2	1,9	3,2	6,3	2,8	0,4	0,9	2,0	1,5	2,0	2,4	2,8	2,6
Alimentos	2,1	1,9	3,2	6,9	2,9	0,1	0,7	2,2	1,4	2,0	2,4	2,7	2,7
Pan y cereales	1,7	1,8	1,6	2,2	3,0	2,2	1,7	2,3	2,2	1,9	2,1	1,4	2,1
Carnes y derivados	8,8	2,0	7,6	6,2	4,8	1,6	0,7	1,5	0,6	1,0	2,6	6,6	7,3
Leche, productos lácteos y huevos	1,5	2,0	0,9	1,6	4,2	1,9	2,1	0,3	1,4	0,9	2,0	-0,4	1,9
Aceites, grasas y manteca	3,4	3,0	3,3	1,4	5,1	3,3	4,0	0,4	1,7	2,1	2,4	3,3	-0,2
Frutas	-0,3	3,8	1,4	0,1	-2,1	-1,7	-0,6	8,5	5,2	4,1	11,4	8,7	2,3
Verduras, tubérculos y legumbres	-13,3	-1,8	-1,5	39,5	-2,6	-9,8	-3,6	6,4	0,8	6,1	-1,7	-6,3	-10,5
Azúcar, dulces, chocolate, golosinas, etc.	3,8	2,4	2,1	1,7	1,3	0,7	1,4	1,1	2,4	2,2	1,7	2,8	2,2
Bebidas no alcohólicas	2,9	1,9	3,2	1,7	1,8	2,6	2,1	0,6	1,9	2,2	2,8	3,9	2,3
Café, té, yerba y cacao	3,0	2,2	2,5	2,9	2,0	4,2	2,5	0,2	0,9	2,3	1,7	0,0	1,6
Aguas minerales, bebidas gaseosas y jugos	2,9	1,8	3,4	1,3	1,7	2,1	2,0	0,7	2,2	2,1	3,2	5,1	2,5
Bebidas alcohólicas y tabaco	2,8	2,5	0,9	1,0	3,1	0,5	3,0	0,3	3,5	1,9	2,2	1,2	3,1
Bebidas alcohólicas	3,7	2,4	-0,3	1,7	2,0	0,9	1,6	0,0	0,8	1,7	1,0	1,2	2,0
Tabaco	1,9	2,7	2,1	0,3	4,2	0,0	4,5	0,7	6,1	2,0	3,4	1,2	4,0
Prendas de vestir y calzado	1,4	-2,3	0,5	5,6	4,7	0,2	-0,1	-1,6	0,1	2,6	3,2	0,3	1,3
Prendas de vestir y materiales	1,5	-3,2	0,3	6,7	5,1	0,6	0,1	-2,7	-0,2	3,0	3,4	-0,3	1,1
Calzado	1,0	0,5	1,3	2,0	3,4	-1,2	-0,7	2,2	1,3	1,3	2,6	2,0	1,8
Vivienda, agua, electricidad y otros combustibles	5,5	2,2	3,1	3,0	1,7	2,9	4,3	0,4	2,3	2,8	2,3	3,3	3,8
Alquiler de la vivienda y gastos conexos	9,3	1,9	5,0	5,5	2,6	5,3	7,3	-0,8	2,8	3,0	2,9	2,5	5,9
Alquiler de la vivienda	6,5	8,9	6,5	5,3	3,6	7,2	4,5	3,3	3,3	3,5	3,4	2,9	2,4
Mantenimiento y reparación de la vivienda	2,0	2,0	0,6	1,9	3,2	1,7	2,3	0,8	1,8	3,0	2,9	4,9	0,5
Electricidad, gas y otros combustibles	3,8	2,9	2,8	1,3	0,5	1,9	1,6	1,5	2,2	3,1	1,6	4,2	3,2
Equipamiento y mantenimiento del hogar	0,5	1,6	1,2	1,4	1,2	1,4	2,1	1,6	0,8	2,6	2,0	1,1	2,3
Bienes y servicios para la conservación del hogar	1,1	3,2	1,8	3,2	1,2	2,3	3,8	2,7	1,3	4,3	2,2	1,9	2,4
Salud	2,5	2,6	1,9	1,9	2,9	2,4	2,2	1,2	1,7	2,0	1,5	2,5	2,4
Productos medicinales, artefactos y equipos para la salud	1,1	1,6	1,1	1,5	2,5	2,2	2,0	0,5	1,3	1,9	0,9	2,8	2,0
Gastos de prepagas	3,8	2,9	2,7	2,1	2,3	2,9	2,8	1,5	1,8	1,9	2,0	2,1	2,3
Transporte	1,7	0,8	1,6	1,7	1,7	0,5	2,2	3,1	4,0	2,9	3,4	2,8	4,2
Adquisición de vehículos	-0,1	0,0	2,4	0,3	2,3	1,0	1,5	2,5	7,1	3,3	4,9	3,9	1,3
Funcionamiento de equipos de transporte personal	2,3	1,9	2,2	2,4	1,3	-0,4	1,6	2,4	3,6	3,3	3,2	2,9	4,7
Combustibles y lubricantes para vehículos de uso del hogar	2,2	1,6	1,8	1,7	1,7	-1,8	1,1	2,5	3,6	3,4	3,2	3,5	6,0
Transporte público	2,9	0,3	-0,1	2,1	1,6	1,5	3,6	4,8	1,4	1,9	2,1	1,7	6,9
Comunicación	5,0	2,6	2,5	3,1	2,2	4,4	2,0	2,5	2,0	2,1	2,3	2,8	3,6
Servicios de telefonía e internet	5,5	2,3	2,4	3,2	2,2	4,5	2,2	2,5	2,0	2,2	2,4	2,9	3,7
Recreación y cultura	4,4	2,7	2,7	-0,3	2,7	1,0	4,1	4,4	-0,2	2,1	1,5	2,7	2,7
Equipos audiovisuales, fotográficos y de procesamiento de la información	1,0	3,3	-1,1	-2,6	2,1	0,7	1,1	-1,1	-1,4	3,5	0,7	3,0	0,0
Servicios recreativos y culturales	5,9	3,3	3,6	4,1	2,0	3,2	5,9	1,4	1,6	2,5	2,4	1,9	2,8
Periódicos, diarios, revistas, libros y artículos de papelería	5,0	1,4	2,9	2,3	2,4	1,6	2,0	2,0	3,1	2,6	2,1	2,2	1,8
Educación	2,3	0,4	1,6	16,0	1,7	1,7	3,7	1,6	1,4	3,4	1,6	3,1	-0,4
Restaurantes y hoteles	4,7	5,2	1,9	3,8	4,2	3,0	2,2	2,8	2,8	0,5	2,7	2,6	2,7
Restaurantes y comidas fuera del hogar	4,6	3,4	2,8	4,5	4,6	3,0	2,0	2,5	2,5	1,3	2,5	2,8	2,7
Bienes y servicios varios	2,0	3,3	3,2	4,3	2,6	3,0	0,8	2,6	2,2	2,2	2,3	2,5	3,4
Cuidado personal	1,6	2,6	3,1	2,9	2,8	2,7	0,2	2,2	2,5	2,5	2,1	2,8	3,9

Fuente: INDEC, Dirección de Índices de Precios de Consumo.

6. Precios al consumidor

Cuadro 6.2.1 Índice de precios al consumidor. Variaciones porcentuales respecto al mes anterior según principales aperturas. Región Pampeana

Principales aperturas	2024				2025									
	Dic	Ene	Feb	Mar	Abr	May	Jun	Jul	Ago	Sep	Oct	Nov	Dic	
Nivel general	2,5	2,3	2,5	3,6	2,8	1,6	1,3	2,0	1,8	2,0	2,3	2,5	2,9	
Alimentos y bebidas no alcohólicas	2,2	1,8	3,1	5,8	2,9	0,5	0,3	1,9	1,3	1,7	2,2	2,7	3,5	
Alimentos	2,2	1,9	3,2	6,2	3,0	0,3	0,2	2,0	1,3	1,7	2,1	2,8	3,6	
Pan y cereales	1,7	1,6	1,5	1,7	2,2	1,5	1,0	2,4	1,6	1,9	1,4	1,2	1,1	
Carnes y derivados	7,7	3,8	7,1	6,0	4,9	1,9	0,9	1,3	1,1	0,8	2,0	6,1	8,4	
Leche, productos lácteos y huevos	1,4	1,4	2,0	2,4	3,2	2,6	1,4	0,2	0,9	0,4	0,9	0,4	1,2	
Aceites, grasas y manteca	2,9	3,6	2,3	3,6	3,7	3,9	3,4	1,4	2,1	3,8	2,4	2,5	1,3	
Frutas	-0,2	-0,1	1,2	3,0	-2,3	-2,1	-1,8	3,0	3,8	6,1	10,1	7,8	3,5	
Verduras, tubérculos y legumbres	-10,5	-3,5	-3,6	27,7	0,4	-10,5	-7,2	6,9	0,6	3,8	2,1	-5,8	-6,0	
Azúcar, dulces, chocolate, golosinas, etc.	4,0	2,2	2,0	1,4	2,3	1,8	1,5	1,1	1,5	2,2	2,2	2,2	1,7	
Bebidas no alcohólicas	1,9	1,5	2,5	1,8	2,6	2,3	1,8	1,2	1,4	2,0	2,3	2,1	2,7	
Café, té, yerba y cacao	1,4	0,6	2,2	1,7	3,0	2,3	1,7	1,2	1,0	1,1	1,0	1,1	2,1	
Aguas minerales, bebidas gaseosas y jugos	2,2	1,8	2,6	1,8	2,4	2,3	1,9	1,2	1,6	2,4	2,9	2,5	3,0	
Bebidas alcohólicas y tabaco	2,3	2,4	1,8	0,7	2,6	0,6	2,6	1,0	3,5	1,3	2,4	1,1	2,7	
Bebidas alcohólicas	2,9	2,0	1,5	1,0	1,1	1,2	0,8	1,3	0,8	0,5	1,2	1,0	1,2	
Tabaco	1,7	2,8	2,1	0,4	4,3	0,0	4,6	0,7	6,4	2,2	3,6	1,2	4,2	
Prendas de vestir y calzado	1,4	0,8	0,5	4,1	2,8	1,5	1,0	-0,6	-0,8	1,4	1,4	0,9	0,9	
Prendas de vestir y materiales	1,5	0,8	0,2	4,5	3,2	1,7	1,3	-0,7	-1,3	1,0	1,5	1,1	0,6	
Calzado	1,0	0,7	1,2	2,7	1,7	1,0	-0,1	-0,4	0,7	2,6	1,3	0,4	1,7	
Vivienda, agua, electricidad y otros combustibles	6,0	6,4	4,2	2,6	2,1	2,0	3,2	2,4	3,0	3,7	3,2	3,5	3,3	
Alquiler de la vivienda y gastos conexos	10,9	5,9	8,9	4,3	5,7	4,3	6,8	3,1	3,8	5,0	4,5	3,5	3,8	
Alquiler de la vivienda	10,6	7,2	9,3	4,2	6,1	4,5	6,4	3,9	3,9	5,2	4,6	3,6	3,2	
Electricidad, gas y otros combustibles	3,9	7,6	2,6	1,3	-0,4	-0,2	1,2	2,1	2,5	3,6	2,9	4,7	3,4	
Equipamiento y mantenimiento del hogar	1,3	1,5	0,6	1,7	0,7	1,5	1,6	1,6	1,1	2,0	1,4	1,0	1,8	
Bienes y servicios para la conservación del hogar	1,1	2,4	1,3	2,8	1,1	2,2	3,2	2,6	1,5	3,3	1,7	1,6	2,1	
Salud	2,0	2,1	2,3	1,5	2,1	3,0	2,1	1,1	1,7	2,6	2,3	2,3	1,9	
Productos medicinales, artefactos y equipos para la salud	1,2	1,3	1,3	1,0	1,9	2,7	1,8	0,6	1,2	2,3	1,9	2,4	1,5	
Gastos de prepagas	3,6	3,0	2,4	2,4	2,2	3,2	2,5	1,9	1,7	2,1	2,3	2,3	2,4	
Transporte	2,3	1,2	1,9	2,0	1,6	0,3	1,2	2,2	3,2	2,8	3,8	3,1	3,6	
Adquisición de vehículos	0,5	0,5	1,4	2,2	1,4	1,2	0,7	0,7	3,4	2,7	4,0	4,1	1,8	
Funcionamiento de equipos de transporte personal	2,4	1,6	2,0	1,5	1,9	-1,6	1,1	3,0	3,4	3,5	3,0	3,0	4,2	
Combustibles y lubricantes para vehículos de uso del hogar	2,3	1,8	2,1	1,7	1,7	-2,4	1,3	3,4	3,7	3,8	3,0	3,3	4,9	
Transporte público	5,2	1,5	2,6	2,9	1,5	3,1	2,3	2,9	2,3	1,4	5,3	1,5	5,4	
Comunicación	5,0	2,1	1,9	2,1	3,1	3,9	1,9	2,1	1,9	2,2	2,0	2,6	3,1	
Servicios de telefonía e internet	5,3	1,9	2,0	2,2	3,0	4,2	2,0	2,1	1,8	2,3	2,0	2,5	3,3	
Recreación y cultura	0,9	2,0	4,3	0,2	6,5	2,6	0,5	6,4	1,0	0,2	1,8	2,7	2,6	
Servicios recreativos y culturales	-3,6	2,0	6,9	8,9	10,0	6,4	-4,8	2,6	8,5	-0,2	4,3	2,1	-0,9	
Periódicos, diarios, revistas, libros y artículos de papelería	1,9	2,7	3,1	3,5	5,1	1,5	1,8	0,9	3,0	2,0	1,8	1,9	1,5	
Educación	2,4	0,4	1,8	26,6	3,3	1,4	4,2	2,1	1,9	2,8	2,0	1,4	1,4	
Restaurantes y hoteles	4,4	5,3	2,5	3,8	3,9	3,5	1,8	2,5	3,7	1,7	2,1	2,8	4,0	
Restaurantes y comidas fuera del hogar	4,3	4,1	3,1	4,3	4,2	3,5	1,6	2,3	3,5	2,3	1,9	2,8	4,0	
Bienes y servicios varios	2,4	1,8	2,7	2,2	2,4	2,1	1,6	1,9	2,5	2,1	2,6	2,6	2,0	
Cuidado personal	2,2	1,6	2,5	1,6	2,7	2,1	1,4	1,8	2,5	2,1	2,5	2,6	1,9	

Fuente: INDEC, Dirección de Índices de Precios de Consumo.

Cuadro 6.2.2 Índice de precios al consumidor. Variaciones porcentuales respecto al mes anterior según principales aperturas. Región Noroeste

Principales aperturas	2024			2025									
	Dic	Ene	Feb	Mar	Abr	May	Jun	Jul	Ago	Sep	Oct	Nov	Dic
Nivel general	2,7	2,6	2,6	4,3	2,9	1,2	1,2	1,7	2,0	2,2	2,1	2,3	2,6
Alimentos y bebidas no alcohólicas	2,4	2,0	3,6	6,1	3,3	0,7	0,2	1,6	0,9	1,7	2,2	3,3	3,5
Alimentos	2,5	2,1	3,9	6,7	3,6	0,5	0,0	1,4	0,8	1,8	2,3	3,6	3,7
Pan y cereales	1,6	0,9	0,5	2,0	2,6	3,0	2,0	1,3	1,5	1,5	1,3	0,9	0,4
Carnes y derivados	7,9	4,1	8,1	6,9	5,6	1,3	0,5	1,0	0,7	0,4	2,2	7,2	7,4
Leche, productos lácteos y huevos	0,9	2,6	2,3	3,4	4,0	1,7	0,5	0,3	0,7	0,4	0,0	0,0	0,4
Aceites, grasas y manteca	3,7	3,1	2,7	2,9	4,7	4,6	4,0	0,6	2,2	2,9	4,0	3,7	0,6
Frutas	0,5	1,2	0,4	2,7	-1,3	-2,7	-0,9	0,6	3,3	4,4	10,7	13,0	8,6
Verduras, tubérculos y legumbres	-10,0	-3,9	-0,3	25,0	-0,4	-9,3	-8,3	5,8	-1,1	8,9	4,7	-4,9	-3,5
Azúcar, dulces, chocolate, golosinas, etc.	2,5	2,2	1,5	1,2	2,4	2,2	1,2	0,8	1,1	2,7	1,9	2,2	2,0
Bebidas no alcohólicas	1,8	1,8	1,2	1,5	1,0	2,7	1,9	2,9	1,2	1,0	1,7	1,2	2,4
Café, té, yerba y cacao	1,7	1,6	2,0	2,7	2,4	2,0	1,6	1,8	0,3	1,4	1,5	0,3	1,1
Aguas minerales, bebidas gaseosas y jugos	1,9	1,8	1,0	1,3	0,7	2,9	2,0	3,1	1,3	0,9	1,7	1,3	2,6
Bebidas alcohólicas y tabaco	1,6	2,0	1,6	0,5	2,3	0,5	2,6	0,8	3,3	1,4	3,1	1,1	2,5
Bebidas alcohólicas	1,2	1,2	1,1	0,6	0,4	1,0	0,6	0,9	0,3	0,7	2,7	1,1	0,7
Tabaco	2,1	2,7	2,1	0,3	4,2	0,1	4,5	0,7	6,1	2,0	3,4	1,2	4,0
Prendas de vestir y calzado	2,5	0,6	0,7	3,0	3,9	1,0	1,9	-0,3	-0,3	2,2	2,3	1,1	0,8
Prendas de vestir y materiales	2,6	0,1	1,0	2,3	4,3	1,2	1,9	-0,7	-0,1	2,0	2,4	1,3	0,6
Calzado	2,2	1,8	-0,1	4,8	3,1	0,5	1,8	0,6	-0,8	2,5	1,9	0,5	1,2
Vivienda, agua, electricidad y otros combustibles	5,1	5,5	2,7	2,4	1,5	2,6	1,8	2,3	3,3	2,0	2,3	3,3	2,4
Alquiler de la vivienda y gastos conexos	5,9	10,6	5,6	9,2	6,1	5,9	4,9	7,0	8,0	4,8	4,5	3,4	3,0
Alquiler de la vivienda	5,2	12,1	5,8	9,4	6,4	6,2	4,4	8,0	8,3	5,0	4,7	3,4	2,5
Electricidad, gas y otros combustibles	3,5	2,8	2,7	1,6	0,9	2,0	1,5	1,8	2,8	1,6	1,9	3,7	2,2
Equipamiento y mantenimiento del hogar	0,9	1,8	1,0	1,7	0,6	1,2	2,1	1,3	0,5	2,3	1,5	1,1	1,7
Bienes y servicios para la conservación del hogar	1,0	2,8	1,9	2,7	1,2	2,1	3,0	2,6	1,4	3,0	2,3	1,6	2,0
Salud	1,7	2,9	1,8	2,4	2,3	3,5	1,9	0,6	1,5	3,0	1,5	2,5	1,9
Productos medicinales, artefactos y equipos para la salud	1,1	1,2	1,4	1,2	1,9	2,7	1,6	0,0	1,0	1,9	1,7	2,2	1,4
Gastos de prepagas	3,8	9,1	5,6	3,4	1,4	4,9	2,8	1,4	2,2	2,0	2,1	1,4	1,8
Transporte	2,3	2,1	2,5	1,9	1,3	-0,3	1,4	3,0	3,5	3,6	2,4	2,5	4,6
Adquisición de vehículos	0,7	1,6	1,2	2,1	0,5	1,2	1,4	-0,2	5,8	3,8	2,7	1,9	4,0
Funcionamiento de equipos de transporte personal	2,1	2,6	2,1	1,9	2,4	-1,7	1,1	4,3	3,5	4,4	3,2	3,9	4,9
Combustibles y lubricantes para vehículos de uso del hogar	2,1	2,2	2,5	1,7	2,6	-2,4	1,1	4,7	4,2	5,0	3,3	4,1	5,5
Transporte público	4,3	1,9	4,3	1,8	0,3	0,7	1,8	3,7	1,5	2,0	0,8	0,8	4,7
Comunicación	5,8	2,3	2,4	1,5	4,5	4,4	0,5	2,0	0,9	2,7	2,4	2,5	2,8
Servicios de telefonía e internet	6,6	2,0	2,4	1,8	5,1	4,4	1,2	2,3	1,2	3,0	2,4	2,6	3,4
Recreación y cultura	2,6	2,1	1,2	0,9	4,4	1,6	1,9	2,7	2,3	2,5	1,8	0,8	1,0
Servicios recreativos y culturales	3,4	3,0	-1,1	2,4	10,3	3,2	1,8	-1,5	7,9	4,6	3,1	-1,0	-0,3
Periódicos, diarios, revistas, libros y artículos de papelería	1,6	2,5	3,1	3,1	1,8	0,6	2,3	5,0	1,6	1,8	1,6	1,2	-0,1
Educación	3,1	0,9	2,4	31,8	1,7	2,7	4,9	1,6	7,0	4,6	1,6	1,4	1,0
Restaurantes y hoteles	3,7	5,6	3,3	5,8	3,7	0,0	1,6	3,2	5,3	1,7	2,1	0,3	1,7
Restaurantes y comidas fuera del hogar	3,6	4,9	3,7	6,2	3,9	-0,1	1,6	3,1	5,2	2,0	2,0	0,3	1,7
Bienes y servicios varios	2,1	1,9	2,6	2,0	2,5	2,9	0,4	0,8	2,1	1,8	2,3	2,8	2,1
Cuidado personal	2,1	1,8	2,3	1,8	2,4	3,0	0,3	0,8	2,2	1,6	2,2	2,8	2,2

Fuente: INDEC, Dirección de Índices de Precios de Consumo.

6. Precios al consumidor

Cuadro 6.2.3 Índice de precios al consumidor. Variaciones porcentuales respecto al mes anterior según principales aperturas. Región Noreste

Principales aperturas	2024				2025								
	Dic	Ene	Feb	Mar	Abr	May	Jun	Jul	Ago	Sep	Oct	Nov	Dic
Nivel general	2,9	2,5	1,9	3,1	2,7	1,3	1,1	1,7	1,7	1,8	2,2	2,4	3,4
Alimentos y bebidas no alcohólicas	2,5	1,8	2,7	5,7	3,2	0,7	0,0	1,2	1,4	1,9	2,2	3,2	4,8
Alimentos	2,6	1,8	2,9	6,2	3,3	0,5	-0,2	1,1	1,4	2,1	2,3	3,3	5,0
Pan y cereales	0,9	0,2	0,8	1,6	2,0	2,0	1,0	0,9	0,3	1,6	1,5	1,2	0,8
Carnes y derivados	6,7	5,4	5,6	6,8	4,7	1,6	0,6	1,4	1,7	1,6	3,2	4,9	10,3
Leche, productos lácteos y huevos	1,7	1,2	2,4	4,3	4,1	2,6	0,5	0,1	0,4	0,0	-0,3	0,5	0,4
Aceites, grasas y manteca	5,1	3,4	1,6	3,0	5,0	4,3	3,0	1,1	2,3	4,3	2,7	3,2	1,5
Frutas	0,0	-1,5	-0,7	3,6	-0,1	-3,6	-0,1	1,1	3,6	8,6	7,1	10,1	3,9
Verduras, tubérculos y legumbres	-6,0	-7,2	-1,7	19,7	0,5	-8,4	-8,8	0,9	2,7	5,5	1,2	1,3	-4,1
Azúcar, dulces, chocolate, golosinas, etc.	3,4	2,2	3,0	0,0	0,7	1,6	0,1	1,8	-0,1	1,7	2,3	2,8	2,7
Bebidas no alcohólicas	1,9	2,3	0,6	1,0	2,1	2,1	2,9	2,4	1,7	-0,4	1,1	1,3	2,5
Café, té, yerba y cacao	-0,2	-0,3	1,0	1,2	1,9	2,5	1,5	0,5	0,9	0,8	1,0	1,8	2,0
Aguas minerales, bebidas gaseosas y jugos	2,7	3,2	0,5	0,9	2,2	2,0	3,4	3,0	2,0	-0,8	1,1	1,1	2,7
Bebidas alcohólicas y tabaco	2,7	2,7	0,6	-0,3	2,5	1,0	2,0	0,7	2,1	1,2	2,7	0,9	2,3
Bebidas alcohólicas	3,2	2,6	-0,2	-0,6	1,5	1,5	0,5	0,8	-0,4	0,8	2,2	0,6	1,2
Tabaco	1,9	2,8	2,1	0,3	4,2	0,0	4,5	0,7	6,1	2,0	3,4	1,2	4,0
Prendas de vestir y calzado	1,7	1,1	-0,2	0,9	3,0	2,4	0,9	0,6	-0,5	2,5	1,7	0,4	0,7
Prendas de vestir y materiales	1,8	0,9	0,2	0,5	3,3	2,1	0,5	1,2	-0,4	2,8	1,2	0,7	0,4
Calzado	1,5	1,4	-1,3	2,0	2,4	3,1	2,0	-1,0	-0,7	1,7	2,9	-0,5	1,5
Vivienda, agua, electricidad y otros combustibles	2,6	5,1	2,7	1,9	1,8	1,3	3,0	2,6	2,9	2,7	2,0	1,8	3,7
Alquiler de la vivienda y gastos conexos	3,5	12,7	5,3	5,5	2,4	5,9	8,5	6,3	2,5	11,4	2,8	2,3	4,1
Alquiler de la vivienda	2,8	14,3	5,6	5,4	2,5	6,2	8,2	7,1	2,5	11,8	2,9	2,3	3,7
Electricidad, gas y otros combustibles	2,4	4,2	2,8	0,4	1,3	-0,3	1,5	1,7	3,3	0,7	1,5	1,1	3,6
Equipamiento y mantenimiento del hogar	1,3	1,4	1,1	0,5	0,6	1,2	0,9	1,3	0,6	0,7	0,6	1,4	1,7
Bienes y servicios para la conservación del hogar	1,4	2,0	1,8	2,6	1,5	2,0	2,5	2,8	1,1	3,3	1,0	2,0	2,4
Salud	1,6	1,9	2,1	2,1	2,1	2,5	2,5	0,5	2,4	1,7	2,2	2,1	1,6
Productos medicinales, artefactos y equipos para la salud	1,2	1,1	1,2	1,1	1,9	2,3	1,7	0,2	1,3	1,5	1,7	2,2	1,9
Gastos de prepagas	3,5	2,1	4,6	1,7	2,1	2,0	2,0	1,8	1,6	1,5	3,0	1,9	2,1
Transporte	7,3	3,7	1,7	0,5	1,5	-0,3	0,6	2,4	2,6	2,6	3,3	3,2	3,6
Adquisición de vehículos	-0,3	0,4	2,7	-0,3	1,5	1,8	-0,5	2,7	3,3	2,9	4,5	4,0	1,2
Funcionamiento de equipos de transporte personal	2,2	1,1	2,5	1,8	1,1	-2,2	2,1	3,6	3,4	4,0	3,3	4,4	6,0
Combustibles y lubricantes para vehículos de uso del hogar	2,3	1,5	2,6	1,8	1,5	-2,4	2,4	3,6	3,8	4,7	3,4	4,7	6,8
Transporte público	26,8	11,2	-0,4	-0,3	1,9	0,0	-0,2	0,3	0,8	0,5	2,0	0,4	2,9
Comunicación	5,2	1,8	2,3	1,9	3,1	3,9	1,0	2,2	1,6	1,8	2,1	2,8	2,8
Servicios de telefonía e internet	5,4	1,6	2,6	1,7	3,2	4,3	1,6	2,4	1,5	2,1	2,1	2,9	3,1
Recreación y cultura	3,0	1,8	1,7	1,1	3,2	1,8	1,2	3,0	0,8	0,6	2,4	1,8	3,0
Servicios recreativos y culturales	4,3	0,6	0,0	3,6	3,6	4,1	2,1	2,3	3,2	2,3	2,8	2,7	2,7
Periódicos, diarios, revistas, libros y artículos de papelería	2,1	2,1	3,9	2,4	2,7	1,9	0,5	2,1	1,0	0,8	1,3	2,4	2,6
Educación	1,0	4,1	11,3	24,5	4,2	1,3	1,7	4,9	2,6	1,5	0,4	0,9	-2,1
Restaurantes y hoteles	3,4	5,4	-0,6	3,4	5,4	3,3	3,1	4,0	3,8	0,2	2,6	3,3	3,8
Restaurantes y comidas fuera del hogar	3,3	4,5	-0,2	3,8	5,6	3,3	3,0	3,9	3,7	0,6	2,5	3,3	3,8
Bienes y servicios varios	1,9	1,3	2,5	2,9	2,6	1,8	1,5	1,8	1,9	1,2	2,5	1,5	2,3
Cuidado personal	1,8	1,1	2,5	2,7	2,5	1,8	1,5	1,8	1,9	1,2	2,5	1,5	2,3

Fuente: INDEC, Dirección de Índices de Precios de Consumo.

Cuadro 6.2.4 Índice de precios al consumidor. Variaciones porcentuales respecto al mes anterior según principales aperturas. Región Cuyo

Principales aperturas	2024					2025								
	Dic	Ene	Feb	Mar	Abr	May	Jun	Jul	Ago	Sep	Oct	Nov	Dic	
Nivel general	2,3	2,0	2,7	3,5	2,9	1,6	1,0	1,9	2,1	2,2	2,3	2,8	3,0	
Alimentos y bebidas no alcohólicas	2,2	1,1	4,0	5,8	3,5	0,7	0,0	2,2	1,5	1,9	2,6	3,4	3,3	
Alimentos	2,1	1,0	4,2	6,2	3,6	0,4	-0,3	2,2	1,5	1,9	2,6	3,5	3,4	
Pan y cereales	1,4	2,0	1,6	1,6	2,6	2,3	1,6	2,1	1,7	1,6	2,0	1,8	1,2	
Carnes y derivados	10,1	1,7	9,3	5,2	5,9	1,1	-0,3	1,4	0,8	1,4	2,8	7,1	8,7	
Leche, productos lácteos y huevos	1,9	0,9	1,6	4,1	3,5	2,7	1,2	0,3	0,5	0,5	0,3	0,5	1,5	
Aceites, grasas y manteca	3,5	4,4	2,0	4,2	3,3	4,2	3,3	1,2	4,0	3,5	2,6	2,3	1,3	
Frutas	0,4	5,0	1,0	3,4	-6,2	-1,0	-0,5	1,1	7,7	6,5	11,3	7,7	4,8	
Verduras, tubérculos y legumbres	-17,4	-7,7	-2,1	28,0	1,3	-9,4	-7,1	10,7	3,0	3,8	3,3	-4,1	-12,4	
Azúcar, dulces, chocolate, golosinas, etc.	3,0	5,8	1,3	2,7	0,2	2,0	0,6	1,6	2,3	2,5	2,6	2,5	1,4	
Bebidas no alcohólicas	2,4	1,8	2,0	2,0	2,8	2,8	2,4	1,4	1,1	1,9	2,6	2,3	2,8	
Café, té, yerba y cacao	1,7	1,6	1,1	2,5	1,9	3,9	2,3	2,3	-1,3	1,1	2,5	-0,1	3,8	
Aguas minerales, bebidas gaseosas y jugos	2,7	1,9	2,2	1,9	3,1	2,4	2,4	1,1	1,9	2,1	2,7	3,0	2,5	
Bebidas alcohólicas y tabaco	2,3	2,1	1,4	0,7	2,7	0,6	2,8	0,6	3,7	1,2	2,4	1,4	2,8	
Bebidas alcohólicas	2,4	1,5	0,3	1,3	0,8	1,2	0,6	0,4	0,6	0,0	1,0	1,2	1,2	
Tabaco	2,2	2,7	2,4	0,3	4,2	0,0	4,6	0,7	6,2	2,0	3,5	1,6	3,9	
Prendas de vestir y calzado	1,8	1,0	-0,8	4,9	3,6	1,9	-0,4	-0,6	-0,5	2,4	2,5	0,5	1,5	
Prendas de vestir y materiales	2,0	1,5	-1,5	7,1	4,0	2,0	0,2	0,6	-1,6	2,1	2,9	-0,1	1,6	
Calzado	1,5	-0,2	0,8	0,2	2,8	1,8	-1,9	-3,5	2,0	3,1	1,6	2,0	1,0	
Vivienda, agua, electricidad y otros combustibles	2,9	3,1	5,8	3,1	1,5	0,9	0,3	2,5	3,0	3,8	4,5	4,7	2,5	
Alquiler de la vivienda y gastos conexos	7,1	8,7	10,6	8,2	4,2	4,3	5,8	4,0	4,9	4,5	3,4	3,1	3,8	
Alquiler de la vivienda	6,8	9,5	10,8	8,3	4,3	4,4	5,6	4,4	5,0	4,5	3,4	3,2	3,5	
Electricidad, gas y otros combustibles	1,9	1,6	3,2	1,4	-0,3	-1,0	-2,6	1,5	2,6	4,3	5,9	6,9	1,9	
Equipamiento y mantenimiento del hogar	1,0	2,4	1,2	1,2	0,7	1,7	2,0	1,4	1,8	2,0	1,1	1,1	2,4	
Bienes y servicios para la conservación del hogar	1,1	2,6	2,0	2,4	0,7	2,3	2,8	2,1	1,9	3,5	2,2	1,6	2,8	
Salud	1,5	1,8	2,1	1,5	2,1	2,7	2,2	0,9	1,5	2,1	2,1	2,2	1,8	
Productos medicinales, artefactos y equipos para la salud	1,1	1,1	1,4	1,0	1,8	2,5	1,8	0,3	1,1	1,8	2,0	2,0	1,7	
Gastos de prepagas	3,4	2,8	2,8	1,8	2,4	2,9	2,7	1,7	1,9	2,0	1,9	2,0	2,4	
Transporte	2,1	0,8	1,4	1,0	2,5	1,2	0,9	2,3	3,1	2,8	2,9	4,6	3,9	
Adquisición de vehículos	0,6	0,4	1,3	0,3	2,1	-0,8	1,2	2,5	5,3	2,6	3,3	4,9	2,3	
Funcionamiento de equipos de transporte personal	1,1	1,8	1,5	0,8	1,3	-0,8	0,8	1,8	3,0	4,4	3,4	3,4	5,3	
Combustibles y lubricantes para vehículos de uso del hogar	1,6	1,9	1,9	1,1	1,2	-1,9	0,5	2,2	3,0	5,0	3,0	4,2	6,0	
Transporte público	6,3	-0,7	1,1	2,5	5,4	7,6	0,7	2,8	0,7	0,1	1,4	6,4	3,5	
Comunicación	4,2	2,5	2,3	1,7	2,9	3,3	1,4	2,4	2,1	2,4	2,9	2,3	3,0	
Servicios de telefonía e internet	4,2	2,5	2,4	2,3	2,9	3,5	1,9	2,5	2,5	2,3	2,9	2,6	3,8	
Recreación y cultura	1,6	3,8	1,3	1,0	2,1	2,0	3,8	4,2	0,7	1,4	1,1	1,7	2,6	
Servicios recreativos y culturales	2,0	5,3	0,0	4,6	2,8	2,4	4,5	3,1	3,3	2,9	1,2	1,9	1,3	
Periódicos, diarios, revistas, libros y artículos de papelería	2,1	3,7	2,8	2,1	1,2	3,5	2,5	1,2	2,8	1,8	1,9	0,8	0,7	
Educación	0,8	0,3	1,1	25,2	4,6	3,4	1,5	1,3	5,7	1,8	2,0	1,7	1,6	
Restaurantes y hoteles	5,7	5,4	3,2	2,2	3,9	4,2	2,5	2,1	4,8	1,0	-0,2	1,7	4,5	
Restaurantes y comidas fuera del hogar	5,5	3,7	4,1	2,7	4,3	4,2	2,3	1,8	4,6	1,7	-0,4	1,7	4,6	
Bienes y servicios varios	1,4	2,2	3,0	2,5	4,1	2,4	0,4	1,6	2,7	2,6	2,1	2,5	2,3	
Cuidado personal	1,0	2,0	2,8	1,6	4,1	2,1	0,3	1,3	2,6	2,6	1,8	2,5	1,8	

Fuente: INDEC, Dirección de Índices de Precios de Consumo.

6. Precios al consumidor

Cuadro 6.2.5 Índice de precios al consumidor. Variaciones porcentuales respecto al mes anterior según principales aperturas. Región Patagonia

Principales aperturas	2024	2025											
	Dic	Ene	Feb	Mar	Abr	May	Jun	Jul	Ago	Sep	Oct	Nov	Dic
Nivel general	2,6	2,5	3,2	3,3	2,7	1,5	1,8	2,1	2,0	2,4	2,4	2,3	2,6
Alimentos y bebidas no alcohólicas	1,9	2,2	4,4	3,0	3,1	0,8	0,9	1,3	1,2	1,9	1,5	2,1	3,0
Alimentos	1,9	2,3	4,6	3,2	3,2	0,6	0,7	1,4	1,2	1,9	1,5	2,1	3,1
Pan y cereales	1,9	1,6	1,8	1,8	2,8	1,3	2,3	0,5	1,8	3,0	1,1	1,4	1,5
Carnes y derivados	8,1	6,0	9,7	3,5	2,1	-0,7	1,0	1,4	0,4	0,9	1,6	2,5	6,8
Leche, productos lácteos y huevos	1,9	1,8	1,9	2,3	2,7	3,1	1,5	1,7	0,9	0,8	1,0	1,0	1,5
Aceites, grasas y manteca	4,2	3,6	3,7	3,2	2,5	1,8	3,5	2,5	1,8	2,4	1,9	1,8	1,8
Frutas	-0,3	2,2	4,2	1,0	0,3	-1,1	-3,8	1,4	3,3	4,3	6,0	7,4	5,2
Verduras, tubérculos y legumbres	-15,1	-9,1	-3,9	8,7	12,3	0,5	-4,6	2,1	2,9	4,3	-0,4	0,3	-7,8
Azúcar, dulces, chocolate, golosinas, etc.	3,1	2,7	3,0	1,3	3,1	1,8	1,5	1,9	0,6	1,9	2,2	2,5	3,6
Bebidas no alcohólicas	2,0	1,2	2,5	1,4	2,3	2,4	2,4	0,8	1,3	1,7	2,1	2,4	1,9
Café, té, yerba y cacao	1,8	-0,5	3,7	0,8	2,2	3,1	0,2	0,5	1,0	0,9	1,5	1,6	1,3
Aguas minerales, bebidas gaseosas y jugos	2,0	1,8	2,1	1,6	2,3	2,1	3,1	0,9	1,4	2,1	2,4	2,6	2,1
Bebidas alcohólicas y tabaco	2,3	2,4	2,0	1,0	3,1	0,9	2,8	0,4	4,2	1,8	2,6	1,4	2,4
Bebidas alcohólicas	2,8	2,0	1,8	1,7	1,8	1,9	0,8	0,0	1,7	1,4	1,5	1,6	0,2
Tabaco	2,0	2,8	2,1	0,3	4,2	0,1	4,5	0,7	6,3	2,0	3,4	1,2	4,0
Prendas de vestir y calzado	2,7	1,2	0,2	3,9	3,1	1,8	1,5	1,1	0,3	0,9	2,1	-0,5	0,9
Prendas de vestir y materiales	3,2	1,4	0,6	4,3	3,1	2,1	1,2	0,9	0,1	1,4	1,9	-0,2	0,8
Calzado	1,4	0,7	-0,9	3,0	3,0	1,0	2,2	1,8	0,8	-0,1	2,8	-1,1	1,1
Vivienda, agua, electricidad y otros combustibles	5,0	4,0	7,2	4,7	2,9	3,5	3,9	2,3	2,8	3,7	4,6	4,7	2,8
Alquiler de la vivienda y gastos conexos	0,9	10,4	8,6	10,1	12,3	5,9	8,7	3,8	6,1	5,2	3,6	2,7	3,3
Alquiler de la vivienda	0,5	11,1	8,7	10,2	12,6	6,0	8,6	4,1	6,2	5,3	3,6	2,7	3,0
Electricidad, gas y otros combustibles	8,0	2,1	2,0	3,8	-1,0	2,3	2,5	2,1	1,8	2,7	6,5	6,5	3,2
Equipamiento y mantenimiento del hogar	1,9	1,7	1,6	1,9	1,3	0,2	3,1	1,2	0,6	1,8	1,8	2,0	1,0
Bienes y servicios para la conservación del hogar	1,4	3,0	1,9	3,2	1,4	2,3	3,6	2,3	1,4	3,8	1,4	2,5	2,2
Salud	1,4	3,1	2,2	2,7	2,5	2,5	1,8	2,0	2,3	2,6	1,5	2,6	1,7
Productos medicinales, artefactos y equipos para la salud	0,5	1,8	1,5	1,6	1,9	1,6	2,1	0,7	1,1	2,1	1,6	1,5	1,5
Gastos de prepagos	3,6	2,5	2,7	2,9	1,8	2,9	2,7	1,8	1,8	2,7	1,2	2,3	2,1
Transporte	2,0	2,0	1,2	1,4	1,6	0,1	1,6	4,6	3,8	4,6	3,8	3,1	4,3
Adquisición de vehículos	0,7	0,6	0,4	1,2	1,3	1,6	0,3	6,8	4,4	4,7	4,9	2,2	2,8
Funcionamiento de equipos de transporte personal	2,3	2,2	2,0	2,5	2,1	-1,7	2,6	3,7	4,3	5,1	3,4	3,5	6,2
Combustibles y lubricantes para vehículos de uso del hogar	2,4	2,5	2,0	2,5	2,1	-2,1	2,8	4,3	4,7	5,5	3,4	3,9	7,2
Transporte público	5,3	5,4	0,9	-1,0	1,5	1,0	2,8	1,1	0,8	2,8	1,5	4,4	3,6
Comunicación	5,0	2,0	2,9	2,9	3,2	2,9	2,1	2,3	2,2	2,3	2,0	3,0	3,0
Servicios de telefonía e internet	5,2	2,0	3,2	3,1	3,2	3,1	2,4	2,2	2,1	2,3	2,2	3,0	3,0
Recreación y cultura	2,3	2,6	1,6	1,8	1,4	1,8	1,5	2,9	1,2	1,1	1,2	1,7	1,9
Servicios recreativos y culturales	4,4	9,1	1,2	3,2	2,5	2,2	1,4	3,7	3,5	0,1	0,1	2,8	0,9
Periódicos, diarios, revistas, libros y artículos de papelería	1,4	3,0	1,8	3,2	1,8	1,9	3,2	1,8	2,0	3,5	2,0	-0,1	2,8
Educación	1,4	0,4	9,1	30,6	2,8	4,7	1,4	2,1	7,6	1,7	2,1	2,0	1,0
Restaurantes y hoteles	5,5	6,2	4,5	5,1	4,7	2,0	2,9	2,6	1,8	2,0	1,9	2,1	1,9
Restaurantes y comidas fuera del hogar	5,4	5,1	5,2	5,6	5,0	2,0	2,7	2,4	1,6	2,5	1,8	2,2	1,9
Bienes y servicios varios	2,7	1,9	3,2	2,2	2,1	2,6	0,0	2,2	1,7	2,3	2,9	2,5	2,1
Cuidado personal	2,4	1,7	3,1	1,3	3,0	2,6	0,4	1,9	1,5	2,3	3,0	1,8	2,1

Fuente: INDEC, Dirección de Índices de Precios de Consumo.

Enlaces a más detalles

Pueden consultarse las series desde diciembre de 2016 hasta el período de referencia de esta publicación en los cuadros que se encuentran en formato digital disponibles en:
https://www.indec.gob.ar/ftp/cuadros/economia/sh_ipc_01_26.xls

La serie de precios promedio está disponible en:
https://www.indec.gob.ar/ftp/cuadros/economia/sh_ipc_precios_promedio.xls

También se puede acceder al archivo de las series de las principales aperturas regionales, desde diciembre de 2016, en:
https://www.indec.gob.ar/ftp/cuadros/economia/sh_ipc_aperturas.xls

Las series históricas también se encuentran disponibles en formato .csv desde:
https://www.indec.gob.ar/ftp/cuadros/economia/serie_ipc_aperturas.csv
https://www.indec.gob.ar/ftp/cuadros/economia/serie_ipc_divisiones.csv

Los metadatos de las series del IPC están disponibles en:
https://www.indec.gob.ar/ftp/cuadros/economia/serie_ipc_metadatos.txt

Cuadros

Página

7.1.1	Variación porcentual del Índice de precios internos al por mayor (IPIM), base 1993=100, entre cada período y el inmediato anterior, por principales aperturas	124
7.1.2	Variación porcentual del Índice de precios internos básicos al por mayor (IPIB), base 1993=100, entre cada período y el inmediato anterior, por principales aperturas	124
7.1.3	Variación porcentual del Índice de precios básicos del productor (IPP), base 1993=100, entre cada período y el inmediato anterior, por principales aperturas	125
7.2.1	Variación porcentual del Índice de precios internos al por mayor (IPIM), base 1993=100, desagregado hasta dos dígitos	126
7.2.2	Variación porcentual del Índice de precios internos básicos al por mayor (IPIB), base 1993=100, desagregado hasta dos dígitos	127
7.2.3	Variación porcentual del Índice de precios básicos del productor (IPP), base 1993=100, desagregado hasta dos dígitos	128
7.3.1	Variación porcentual del Índice de precios internos al por mayor (IPIM), base 1993=100, respecto al mismo mes del año anterior, desagregado hasta dos dígitos	129
7.3.2	Variación porcentual del Índice de precios internos básicos al por mayor (IPIB), base 1993=100, respecto al mismo mes del año anterior, desagregado hasta dos dígitos	130
7.3.3	Variación porcentual del Índice de precios básicos del productor (IPP), base 1993=100, respecto al mismo mes del año anterior, desagregado hasta dos dígitos	131

7 Sistema de índices de precios mayoristas

El Sistema de índices de precios mayoristas (SIPM), base 1993=100, presenta tres índices:

El **Índice de precios internos al por mayor (IPIM)** mide la evolución de los precios de los productos de origen nacional e importado ofrecidos en el mercado interno. Los precios observados incluyen el impuesto al valor agregado (IVA), los impuestos internos y otros gravámenes contenidos en el precio, como el impuesto a los combustibles. Este índice, por su cobertura, es el que más se asemeja al anterior Índice de precios al por mayor, base 1981=100.

El **Índice de precios internos básicos al por mayor (IPIB)** tiene igual cobertura que el IPIM, pero los precios se consideran sin impuestos. En este índice, como en el IPIM, las ponderaciones se calculan considerando los valores de producción netos de exportaciones.

El **Índice de precios básicos del productor (IPP)** mide la evolución de los precios de productos exclusivamente de origen nacional; por lo tanto, no incluye importaciones. Pero en las ponderaciones, a diferencia de lo que sucede en los dos índices anteriores, se consideran tanto la producción con destino interno como la destinada a la exportación. El tratamiento impositivo es el mismo que en el IPIB.

Las ponderaciones del sector primario son valores brutos de producción netos de impuestos estimados por las cuentas nacionales; las del sector manufacturero son valores de producción provenientes del Censo Nacional Económico de 1994 (que suministró datos de 1993); la energía eléctrica está ponderada con la facturación de las empresas distribuidoras; y las del sector de productos importados se calcularon a partir del valor CIF (costo, seguro y flete) de las importaciones realizadas durante 1993. Las ponderaciones de cada índice son consistentes con la cobertura y el tratamiento impositivo de cada uno de ellos. Para el cálculo se utiliza una fórmula de ponderaciones fijas referidas al año base, del tipo Laspeyres.

La estructura del SIPM está diseñada sobre la base de dos nomenclaturas de Naciones Unidas: la Clasificación Industrial Internacional Uniforme, Revisión 3 (CIIU Rev. 3), para los niveles de agregación más altos, y la Clasificación Central de Productos (CPC), para los niveles elementales.

Los precios observados corresponden al día 15 de cada mes, salvo excepciones, ya que en algunos sectores se trata de promedios mensuales (de precios diarios o de varios precios durante el mes) o de precios de la semana que incluyen el día 15. Para más información, consultar la metodología.

Estructura de ponderaciones de los índices de precios mayoristas, base 1993=100

	IPIM	IPIB	IPP
Nivel general	100,00	100,00	100,00
Productos nacionales	92,71	92,52	///
Primarios	19,36	19,98	21,68
Manufacturados y energía eléctrica	73,35	72,54	78,32
Productos importados	7,29	7,48	///

Estructura de ponderaciones del IPIM

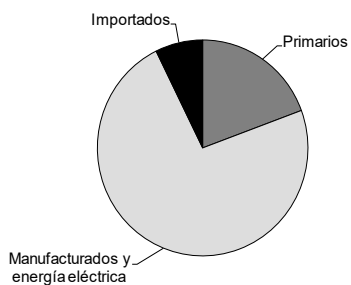

Estructura de ponderaciones del IPIB

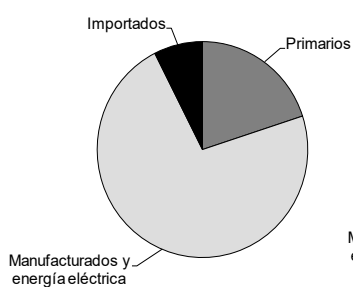

Estructura de ponderaciones del IPP

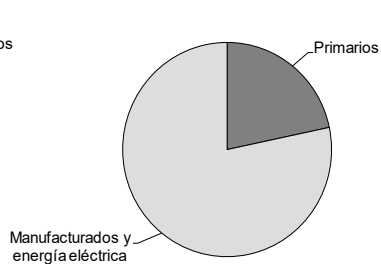

7. Precios mayoristas

Cuadro 7.1.1 Variación porcentual del Índice de precios internos al por mayor (IPIM), base 1993=100, entre cada período y el inmediato anterior, por principales aperturas

Período		Nivel general	Productos nacionales			Productos importados
			Total	Primarios	Manufacturados y energía eléctrica	
2024	Dic	0,8	1,0	-0,7	1,5	-1,6
2025	Ene	1,5	1,6	2,1	1,4	0,5
	Feb	1,6	1,7	2,3	1,6	0,5
	Mar	1,5	1,5	1,1	1,6	1,3
	Abr	2,8	2,6	0,5	3,2	6,0
	May	-0,3	0,0	-0,3	0,1	-4,1
	Jun	1,6	1,7	1,6	1,7	1,3
	Jul	2,8	2,6	2,1	2,8	5,7
	Ago	3,1	3,1	4,4	2,8	2,9
	Sep	3,7	3,3	4,0	3,1	9,0
	Oct	1,1	1,3	2,0	1,1	-1,4
	Nov	1,6	1,8	-0,3	2,3	-0,6
	Dic*	2,4	2,4	2,5	2,4	1,7

Fuente: INDEC, Dirección Nacional de Estadísticas de Precios. Dirección de Índices de Precios de la Producción.

Cuadro 7.1.2 Variación porcentual del Índice de precios internos básicos al por mayor (IPIB), base 1993=100, entre cada período y el inmediato anterior, por principales aperturas

Período		Nivel general	Productos nacionales			Productos importados
			Total	Primarios	Manufacturados y energía eléctrica	
2024	Dic	0,6	0,8	-0,5	1,3	-1,6
2025	Ene	1,6	1,7	2,3	1,4	0,4
	Feb	1,9	2,0	3,3	1,5	0,5
	Mar	1,4	1,4	0,8	1,6	1,3
	Abr	2,8	2,5	0,5	3,2	6,1
	May	-0,3	-0,0	-0,6	0,2	-4,2
	Jun	1,5	1,5	1,6	1,5	1,3
	Jul	3,0	2,8	2,8	2,8	5,8
	Ago	3,3	3,4	5,6	2,5	2,8
	Sep	4,1	3,7	4,9	3,2	9,0
	Oct	1,3	1,5	2,8	1,0	-1,4
	Nov	1,3	1,4	-0,5	2,1	-0,5
	Dic*	2,2	2,2	2,5	2,1	1,8

Fuente: INDEC, Dirección Nacional de Estadísticas de Precios. Dirección de Índices de Precios de la Producción.

Cuadro 7.1.3 Variación porcentual del Índice de precios básicos del productor (IPP), base 1993=100, entre cada período y el inmediato anterior, por principales aperturas

Período		Productos nacionales		
		Nivel general	Primarios	Manufacturados y energía eléctrica
2024	Dic	0,8	-0,5	1,3
2025	Ene	1,8	2,7	1,4
	Feb	2,1	3,2	1,7
	Mar	1,3	0,3	1,6
	Abr	2,5	0,4	3,4
	May	-0,2	-0,7	-0,0
	Jun	1,5	1,5	1,5
	Jul	3,0	2,9	3,0
	Ago	3,5	5,9	2,6
	Sep	4,0	5,2	3,5
	Oct	1,7	3,2	1,1
	Nov	1,4	-0,4	2,1
	Dic*	2,4	2,8	2,3

Fuente: INDEC, Dirección Nacional de Estadísticas de Precios. Dirección de Índices de Precios de la Producción.

7. Precios mayoristas

Cuadro 7.2.1 Variación porcentual del Índice de precios internos al por mayor (IPIM), base 1993=100, desagregado hasta dos dígitos

Concepto	2024				2025								
	Dic	Ene	Feb	Mar	Abr	May	Jun	Jul	Ago	Sep	Oct	Nov	Dic*
Nivel general	0,8	1,5	1,6	1,5	2,8	-0,3	1,6	2,8	3,1	3,7	1,1	1,6	2,4
N Nacional	1,0	1,6	1,7	1,5	2,6	0,0	1,7	2,6	3,1	3,3	1,3	1,8	2,4
1 Primarios	-0,7	2,1	2,3	1,1	0,5	-0,3	1,6	2,1	4,4	4,0	2,0	-0,3	2,5
A Productos agropecuarios	1,7	1,0	3,9	2,8	0,3	-0,9	0,8	4,2	5,5	3,7	4,5	4,4	1,7
B Productos pesqueros	8,3	-5,2	-3,3	2,3	2,5	-0,7	7,3	5,7	-3,2	8,5	3,7	-3,9	10,7
11 Petróleo crudo y gas natural	-4,2	4,1	0,6	-1,2	0,5	0,4	2,5	-0,9	3,6	4,2	-1,5	-6,9	3,4
14 Productos minerales no metalíferos	1,5	0,7	2,4	0,8	0,8	0,7	0,6	3,0	1,3	2,8	0,9	0,9	1,4
2 Manufacturados y energía eléctrica	1,5	1,4	1,6	1,6	3,2	0,1	1,7	2,8	2,8	3,1	1,1	2,3	2,4
D Productos manufacturados	1,6	1,4	1,6	1,6	3,2	0,0	1,7	2,8	2,8	3,2	1,1	2,3	2,6
15 Alimentos y bebidas	2,8	1,4	2,4	2,7	2,3	1,6	1,5	1,1	1,6	2,0	2,6	2,6	3,2
16 Tabaco	3,8	2,7	3,5	-0,2	5,4	0,0	5,9	0,1	6,0	0,1	3,1	3,4	3,0
17 Productos textiles	0,6	0,6	-0,1	1,9	3,4	-0,1	1,3	2,3	1,0	3,1	0,4	1,6	0,8
18 Prendas de materiales textiles	1,3	1,0	2,6	1,7	1,6	0,3	-0,1	1,3	1,8	1,1	0,7	1,9	1,1
19 Cuero, artículos de marroquinería y calzado	0,1	0,4	0,7	0,3	1,4	0,1	1,3	0,4	2,3	2,2	1,0	0,7	0,5
20 Madera y productos de madera excepto muebles	1,4	0,5	1,0	1,0	2,4	0,8	0,9	-0,1	3,3	1,5	3,3	1,1	0,4
21 Papel y productos de papel	3,4	0,6	0,3	0,2	4,3	-0,1	0,5	1,7	0,1	2,6	-0,5	2,6	1,9
22 Impresiones y reproducción de grabaciones	1,6	1,6	1,6	3,3	2,7	1,0	2,4	2,1	1,4	3,5	2,4	4,3	2,2
23 Productos refinados del petróleo	3,1	1,4	2,4	2,0	2,1	-1,6	1,6	3,9	5,2	3,4	2,0	3,8	6,3
24 Sustancias y productos químicos	0,1	3,1	0,9	2,7	1,8	1,0	0,7	4,3	2,3	2,0	0,4	1,6	0,4
25 Productos de caucho y plástico	-0,7	0,8	0,7	0,5	3,9	0,4	1,2	3,0	3,2	4,0	1,2	1,4	1,0
26 Productos de minerales no metálicos	1,0	0,7	2,6	1,6	2,5	0,8	1,7	1,1	2,1	3,0	2,0	2,5	2,5
27 Productos metálicos básicos	-0,3	1,5	0,7	0,1	5,9	-2,2	1,6	4,9	1,7	8,2	-2,7	1,0	0,6
28 Productos metálicos excepto máquinas y equipos	2,1	0,8	1,7	1,0	4,1	-0,4	1,1	3,6	1,2	2,8	2,2	0,6	-0,0
29 Máquinas y equipos	0,9	0,9	0,9	0,4	5,1	0,0	3,2	3,0	1,9	4,3	0,5	0,8	1,4
31 Máquinas y aparatos eléctricos	-1,0	-0,6	-0,2	0,5	5,2	-2,9	1,4	6,1	2,4	8,1	-1,2	1,1	2,4
32 Equipos y aparatos de radio y televisión	0,0	0,2	0,9	-0,3	0,6	1,5	-2,0	0,0	-0,4	0,2	1,0	0,0	2,0
33 Equipos para medicina e instrumentos de medición	1,2	1,3	2,5	0,9	3,1	-2,0	1,9	2,1	5,4	5,9	-1,0	1,7	1,5
34 Vehículos automotores, carrocerías y repuestos	0,3	0,8	1,4	1,4	4,7	-0,6	2,3	3,7	5,2	5,0	-0,7	3,0	3,2
35 Otros medios de transporte	1,3	1,4	1,9	1,9	0,3	3,5	0,7	-0,0	0,3	0,8	0,1	0,8	0,4
36 Muebles y otros productos industriales	0,4	0,2	0,2	0,5	5,4	0,9	0,2	0,8	3,4	2,6	-0,2	2,7	0,3
E Energía eléctrica	0,6	3,6	0,3	1,7	1,6	4,2	2,4	1,7	0,1	0,4	0,8	1,5	-2,4
I Importado	-1,6	0,5	0,5	1,3	6,0	-4,1	1,3	5,7	2,9	9,0	-1,4	-0,6	1,7

Fuente: INDEC, Dirección Nacional de Estadísticas de Precios. Dirección de Índices de Precios de la Producción.

Cuadro 7.2.2 Variación porcentual del Índice de precios internos básicos al por mayor (IPIB), base 1993=100, desagregado hasta dos dígitos

Concepto	2024					2025							
	Dic	Ene	Feb	Mar	Abr	May	Jun	Jul	Ago	Sep	Oct	Nov	Dic*
Nivel general	0,6	1,6	1,9	1,4	2,8	-0,3	1,5	3,0	3,3	4,1	1,3	1,3	2,2
N Nacional	0,8	1,7	2,0	1,4	2,5	-0,0	1,5	2,8	3,4	3,7	1,5	1,4	2,2
1 Primarios	-0,5	2,3	3,3	0,8	0,5	-0,6	1,6	2,8	5,6	4,9	2,8	-0,5	2,5
A Productos agropecuarios	1,3	1,6	5,0	1,9	0,5	-1,1	1,0	4,7	7,1	5,2	5,0	2,6	1,9
B Productos pesqueros	8,3	-5,2	-3,3	2,3	2,5	-0,7	7,3	5,7	-3,2	8,5	3,7	-3,9	10,7
11 Petróleo crudo y gas natural	-4,2	4,1	0,6	-1,2	0,5	0,4	2,5	-0,9	3,6	4,2	-1,5	-6,9	3,4
14 Productos minerales no metalíferos	1,5	0,7	2,4	0,8	0,8	0,7	0,6	3,0	1,3	2,8	0,9	0,9	1,4
2 Manufacturados y energía eléctrica	1,3	1,4	1,5	1,6	3,2	0,2	1,5	2,8	2,5	3,2	1,0	2,1	2,1
D Productos manufacturados	1,3	1,4	1,6	1,6	3,3	0,1	1,5	2,9	2,6	3,3	1,0	2,2	2,3
15 Alimentos y bebidas	2,9	1,4	2,5	2,7	2,3	1,6	1,5	1,1	1,6	2,1	2,6	2,7	3,2
16 Tabaco	4,7	2,8	5,8	-1,1	5,9	0,0	6,3	-0,2	5,4	0,1	2,8	3,5	2,7
17 Productos textiles	0,6	0,6	-0,1	1,9	3,4	-0,1	1,3	2,3	1,0	3,1	0,4	1,6	0,8
18 Prendas de materiales textiles	1,3	1,0	2,6	1,7	1,6	0,3	-0,1	1,3	1,8	1,1	0,7	1,9	1,1
19 Cuero, artículos de marroquinería y calzado	0,1	0,4	0,7	0,3	1,4	0,1	1,3	0,4	2,3	2,2	1,0	0,7	0,5
20 Madera y productos de madera excepto muebles	1,4	0,5	1,0	1,0	2,4	0,8	0,9	-0,1	3,3	1,5	3,3	1,1	0,4
21 Papel y productos de papel	3,4	0,6	0,3	0,2	4,3	-0,1	0,5	1,7	0,1	2,6	-0,5	2,6	1,9
22 Impresiones y reproducción de grabaciones	1,8	1,8	1,8	3,6	3,0	1,0	2,6	2,3	1,5	3,8	2,2	4,4	2,1
23 Productos refinados del petróleo	2,1	1,7	2,4	1,5	2,1	-1,8	0,9	4,0	5,5	3,3	2,5	2,8	5,8
24 Sustancias y productos químicos	0,1	3,1	0,9	2,7	1,8	0,9	0,7	4,3	2,3	2,0	0,4	1,6	0,4
25 Productos de caucho y plástico	-0,7	0,8	0,7	0,5	3,9	0,4	1,2	3,0	3,2	4,0	1,2	1,4	1,0
26 Productos de minerales no metálicos	1,0	0,7	2,6	1,6	2,5	0,8	1,7	1,1	2,1	3,0	2,0	2,5	2,5
27 Productos metálicos básicos	-0,3	1,5	0,7	0,1	5,9	-2,2	1,6	4,9	1,7	8,2	-2,7	1,0	0,6
28 Productos metálicos excepto máquinas y equipos	2,1	0,8	1,7	1,0	4,1	-0,4	1,1	3,6	1,2	2,8	2,2	0,6	-0,0
29 Máquinas y equipos	0,9	0,9	0,9	0,4	5,2	0,0	3,2	3,1	1,9	4,3	0,4	0,8	1,4
31 Máquinas y aparatos eléctricos	-0,9	-0,6	-0,2	0,5	5,3	-2,9	1,4	6,1	2,4	8,1	-1,2	1,1	2,3
32 Equipos y aparatos de radio y televisión	0,0	0,2	0,9	-0,3	0,6	1,5	-2,0	0,0	-0,4	0,2	1,0	0,0	2,0
33 Equipos para medicina e instrumentos de medición	1,2	1,3	2,5	1,0	3,1	-1,9	1,8	2,1	5,3	5,8	-0,9	1,7	1,4
34 Vehículos automotores, carrocerías y repuestos	0,3	0,9	1,4	1,4	4,7	-0,7	2,3	3,8	5,2	5,0	-0,7	2,9	3,2
35 Otros medios de transporte	1,3	1,4	1,9	1,9	0,3	3,5	0,7	-0,0	0,3	0,8	0,1	0,8	0,4
36 Muebles y otros productos industriales	0,4	0,2	0,2	0,5	5,4	0,9	0,2	0,8	3,4	2,6	-0,2	2,7	0,3
E Energía eléctrica	0,6	3,6	0,3	1,7	1,6	4,2	2,4	1,7	0,1	0,4	0,8	1,5	-2,4
I Importado	-1,6	0,4	0,5	1,3	6,1	-4,2	1,3	5,8	2,8	9,0	-1,4	-0,5	1,8

Fuente: INDEC, Dirección Nacional de Estadísticas de Precios. Dirección de Índices de Precios de la Producción.

7. Precios mayoristas

Cuadro 7.2.3 Variación porcentual del Índice de precios básicos del productor (IPP), base 1993=100, desagregado hasta dos dígitos

Concepto	2024				2025									
	Dic	Ene	Feb	Mar	Abr	May	Jun	Jul	Ago	Sep	Oct	Nov	Dic*	
Nivel general	0,8	1,8	2,1	1,3	2,5	-0,2	1,5	3,0	3,5	4,0	1,7	1,4	2,4	
1 Primarios	-0,5	2,7	3,2	0,3	0,4	-0,7	1,5	2,9	5,9	5,2	3,2	-0,4	2,8	
A Productos agropecuarios	1,2	2,3	4,9	1,1	0,3	-1,3	0,9	4,7	7,5	5,6	5,4	2,4	2,5	
B Productos pesqueros	8,3	-5,2	-3,3	2,3	2,5	-0,7	7,3	5,7	-3,2	8,5	3,7	-3,9	10,7	
11 Petróleo crudo y gas natural	-4,2	4,1	0,6	-1,2	0,5	0,4	2,5	-0,9	3,6	4,2	-1,5	-6,9	3,4	
14 Productos minerales no metalíferos	1,5	0,7	2,4	0,8	0,8	0,7	0,6	3,0	1,3	2,8	0,9	0,9	1,4	
2 Manufacturados y energía eléctrica	1,3	1,4	1,7	1,6	3,4	-0,0	1,5	3,0	2,6	3,5	1,1	2,1	2,3	
D Productos manufacturados	1,3	1,4	1,7	1,6	3,4	-0,1	1,5	3,1	2,7	3,6	1,1	2,1	2,4	
15 Alimentos y bebidas	2,6	1,3	3,0	2,7	2,8	0,8	1,8	1,8	1,9	3,3	3,4	2,4	3,6	
16 Tabaco	4,7	2,8	5,8	-1,1	5,9	0,0	6,3	-0,2	5,4	0,1	2,8	3,5	2,7	
17 Productos textiles	0,6	0,6	-0,2	1,9	3,4	-0,1	1,3	2,4	1,0	3,2	0,3	1,6	0,8	
18 Prendas de materiales textiles	1,3	1,0	2,6	1,7	1,6	0,3	-0,1	1,3	1,8	1,1	0,7	1,9	1,1	
19 Cuero, artículos de marroquinería y calzado	0,3	0,3	0,6	0,3	2,0	-0,2	1,6	1,0	1,9	2,7	0,9	0,9	0,5	
20 Madera y productos de madera excepto muebles	1,4	0,5	1,0	1,0	2,4	0,8	0,9	-0,2	3,3	1,5	3,3	1,1	0,4	
21 Papel y productos de papel	3,3	0,6	0,3	0,2	4,3	-0,1	0,5	1,7	0,1	2,6	-0,5	2,6	1,9	
22 Impresiones y reproducción de grabaciones	1,8	1,8	1,8	3,6	3,0	1,0	2,6	2,3	1,5	3,8	2,2	4,4	2,1	
23 Productos refinados del petróleo	2,1	1,7	2,4	1,5	2,1	-1,8	0,9	4,0	5,5	3,3	2,5	2,8	5,8	
24 Sustancias y productos químicos	0,1	3,1	1,0	2,7	2,0	0,8	0,5	4,5	2,5	2,2	0,3	1,6	0,4	
25 Productos de caucho y plástico	-0,7	0,7	0,7	0,5	3,9	0,5	1,2	3,0	3,2	3,9	1,2	1,4	1,0	
26 Productos de minerales no metálicos	1,0	0,7	2,6	1,7	2,5	0,8	1,7	1,1	2,1	3,0	2,0	2,5	2,5	
27 Productos metálicos básicos	-0,4	1,4	0,6	-0,0	6,3	-2,6	1,6	5,2	1,6	8,5	-2,9	1,1	0,8	
28 Productos metálicos excepto máquinas y equipos	2,1	0,8	1,6	1,0	4,1	-0,4	1,1	3,6	1,3	2,8	2,1	0,6	-0,0	
29 Máquinas y equipos	0,9	0,9	0,9	0,4	5,2	-0,0	3,1	3,2	1,9	4,4	0,4	0,8	1,4	
31 Máquinas y aparatos eléctricos	-0,9	-0,6	-0,2	0,5	5,3	-2,8	1,4	6,0	2,5	8,0	-1,2	1,1	2,3	
32 Equipos y aparatos de radio y televisión	0,0	0,2	0,9	-0,3	0,6	1,5	-2,0	0,0	-0,4	0,2	1,0	0,0	2,0	
33 Equipos para medicina e instrumentos de medición	1,2	1,3	2,5	0,9	3,1	-1,9	1,8	2,1	5,4	5,9	-1,0	1,7	1,4	
34 Vehículos automotores, carrocerías y repuestos	0,3	0,9	1,4	1,4	4,7	-0,6	2,3	3,7	5,1	5,0	-0,6	2,9	3,1	
35 Otros medios de transporte	1,3	1,4	1,9	1,9	0,3	3,5	0,7	-0,0	0,3	0,8	0,1	0,8	0,4	
36 Muebles y otros productos industriales	0,4	0,2	0,3	0,5	5,3	0,9	0,2	0,9	3,3	2,6	-0,2	2,7	0,3	
E Energía eléctrica	0,6	3,6	0,3	1,7	1,6	4,2	2,4	1,7	0,1	0,4	0,8	1,5	-2,4	

Fuente: INDEC, Dirección Nacional de Estadísticas de Precios. Dirección de Índices de Precios de la Producción.

Cuadro 7.3.1 Variación porcentual del Índice de precios internos al por mayor (IPIM), base 1993=100, respecto al mismo mes del año anterior, desagregado hasta dos dígitos

Concepto	Variación porcentual respecto al mismo mes del año anterior													
	2024		2025											
	Dic	Ene	Feb	Mar	Abr	May	Jun	Jul	Ago	Sep	Oct	Nov	Dic*	
Nivel general	67,1	43,8	32,7	27,7	27,0	22,4	21,2	20,9	22,1	24,2	24,1	24,3	26,2	
N Nacional	75,5	49,0	36,6	30,6	29,1	24,1	22,9	22,2	23,2	24,5	24,4	24,6	26,3	
1 Primarios	88,2	54,6	44,5	35,6	32,3	22,9	20,1	16,7	19,3	21,2	21,5	20,5	24,3	
A Productos agropecuarios	78,6	60,2	51,9	42,0	38,8	28,7	25,5	22,2	25,7	29,7	33,8	36,9	36,8	
B Productos pesqueros	107,8	34,9	10,6	2,6	5,4	2,9	8,3	14,8	8,7	16,9	21,2	22,8	25,6	
11 Petróleo crudo y gas natural	101,1	49,7	38,5	30,4	27,0	17,6	14,6	10,0	11,9	11,4	7,2	0,5	8,5	
14 Productos minerales no metalíferos	84,8	49,6	37,1	30,6	20,1	18,0	17,1	19,3	18,2	19,9	19,5	17,8	17,7	
2 Manufacturados y energía eléctrica	72,2	47,5	34,5	29,2	28,2	24,5	23,7	23,8	24,4	25,4	25,3	25,8	26,9	
D Productos manufacturados	69,5	44,9	33,6	28,5	27,5	23,7	23,3	23,5	24,3	25,5	25,4	26,0	27,2	
15 Alimentos y bebidas	88,6	59,7	44,8	38,2	34,2	32,5	30,1	28,4	26,1	25,6	26,9	27,6	28,0	
16 Tabaco	181,6	188,9	106,1	65,9	74,8	51,0	59,9	36,8	45,9	38,1	39,2	39,0	37,9	
17 Productos textiles	51,2	37,7	24,9	23,1	24,1	21,8	19,7	20,4	18,7	19,8	17,8	17,1	17,3	
18 Prendas de materiales textiles	57,2	46,0	30,9	28,4	28,3	27,2	24,8	24,5	19,4	17,7	15,6	16,3	16,1	
19 Cuero, artículos de marroquinería y calzado	48,2	25,1	18,3	15,5	15,3	13,5	10,8	8,5	10,7	11,9	11,9	11,3	11,8	
20 Madera y productos de madera excepto muebles	53,2	40,4	31,7	22,2	21,0	19,2	18,8	17,1	17,9	16,3	19,4	18,2	17,0	
21 Papel y productos de papel	65,2	38,2	18,9	16,5	16,2	15,4	14,8	12,2	12,6	15,1	14,0	16,7	15,0	
22 Impresiones y reproducción de grabaciones	117,7	97,2	76,5	59,1	56,8	47,4	45,8	45,7	45,1	40,9	31,9	32,0	32,7	
23 Productos refinados del petróleo	133,2	53,9	47,9	46,2	37,0	30,0	28,4	28,4	30,3	28,9	31,3	33,4	37,5	
24 Sustancias y productos químicos	69,1	42,6	32,7	27,5	23,3	19,7	18,5	24,2	24,4	24,2	24,8	22,8	23,3	
25 Productos de caucho y plástico	26,3	13,4	9,3	6,4	8,9	9,2	11,0	13,8	17,5	21,7	20,8	21,4	23,5	
26 Productos de minerales no metálicos	89,7	56,8	38,5	26,3	25,5	21,1	21,1	21,3	21,8	22,1	23,3	23,9	25,7	
27 Productos metálicos básicos	21,8	16,5	13,7	12,0	16,2	11,1	10,8	14,2	14,4	25,9	20,9	21,8	22,9	
28 Productos metálicos excepto máquinas y equipos	22,6	19,8	17,7	14,7	18,7	16,7	16,7	18,5	18,5	19,7	20,2	22,8	20,2	
29 Máquinas y equipos	48,9	31,7	21,6	19,3	23,8	21,8	24,3	22,4	21,9	24,9	24,8	23,9	24,5	
31 Máquinas y aparatos eléctricos	24,0	7,5	4,8	2,2	5,1	1,9	0,5	8,4	9,9	21,1	19,3	20,1	24,1	
32 Equipos y aparatos de radio y televisión	84,6	26,3	25,7	17,5	19,4	18,1	14,5	11,5	5,1	0,9	0,4	1,7	3,8	
33 Equipos para medicina e instrumentos de medición	54,2	37,4	37,6	30,5	28,0	22,0	22,1	22,3	26,3	30,4	26,1	25,3	25,6	
34 Vehículos automotores, carrocerías y repuestos	50,7	40,1	24,2	20,3	22,4	19,7	20,8	21,9	25,2	30,8	28,3	29,6	33,4	
35 Otros medios de transporte	108,4	73,1	64,4	55,1	42,6	42,4	38,3	31,9	24,6	22,5	17,9	13,7	12,7	
36 Muebles y otros productos industriales	25,4	12,7	11,4	10,2	15,3	14,2	12,4	12,6	17,0	18,2	17,3	18,3	18,2	
E Energía eléctrica	336,2	333,6	79,2	62,6	64,9	63,7	41,0	36,3	29,0	24,4	22,3	20,5	16,9	
I Importado	2,4	-2,1	-4,2	-1,3	4,6	2,5	1,5	6,2	9,1	20,5	19,4	20,2	24,3	

Fuente: INDEC, Dirección Nacional de Estadísticas de Precios. Dirección de Índices de Precios de la Producción.

7. Precios mayoristas

Cuadro 7.3.2 Variación porcentual del Índice de precios internos básicos al por mayor (IPIB), base 1993=100, respecto al mismo mes del año anterior, desagregado hasta dos dígitos

Concepto	Variación porcentual respecto al mismo mes del año anterior												
	2024						2025						
	Dic	Ene	Feb	Mar	Abr	May	Jun	Jul	Ago	Sep	Oct	Nov	Dic*
Nivel general	59,4	38,9	30,0	25,7	25,5	20,8	19,6	20,1	21,7	24,5	24,6	24,7	26,6
N Nacional	66,7	43,6	33,7	28,3	27,5	22,4	21,2	21,3	22,7	24,8	25,0	25,0	26,8
1 Primarios	72,6	47,4	42,6	35,5	32,4	22,1	19,6	17,9	21,9	25,3	26,5	25,3	29,0
A Productos agropecuarios	58,7	46,5	46,6	40,0	37,2	25,6	23,2	22,6	28,3	34,2	38,6	40,3	41,1
B Productos pesqueros	107,9	34,9	10,6	2,6	5,4	2,9	8,3	14,8	8,7	16,9	21,2	22,8	25,6
11 Petróleo crudo y gas natural	101,0	49,7	38,5	30,4	27,0	17,6	14,6	10,0	11,9	11,4	7,2	0,5	8,4
14 Productos minerales no metalíferos	84,8	49,6	37,1	30,6	20,1	18,0	17,1	19,3	18,2	19,9	19,5	17,8	17,7
2 Manufacturados y energía eléctrica	64,5	42,2	30,5	25,8	25,8	22,5	21,7	22,6	23,0	24,6	24,5	25,0	26,0
D Productos manufacturados	61,8	39,6	29,6	25,0	25,0	21,6	21,3	22,2	22,9	24,6	24,5	25,1	26,2
15 Alimentos y bebidas	87,7	59,3	44,8	38,3	34,3	32,6	30,2	28,5	26,2	25,7	27,1	27,9	28,4
16 Tabaco	155,3	164,7	80,9	47,9	56,6	33,9	52,3	40,2	48,7	41,9	41,8	42,2	39,4
17 Productos textiles	51,2	37,7	24,9	23,1	24,1	21,8	19,7	20,4	18,7	19,8	17,8	17,1	17,3
18 Prendas de materiales textiles	57,2	46,0	30,9	28,4	28,3	27,2	24,8	24,5	19,4	17,7	15,6	16,3	16,1
19 Cuero, artículos de marroquinería y calzado	48,2	25,1	18,3	15,5	15,3	13,5	10,8	8,5	10,7	11,9	11,9	11,3	11,8
20 Madera y productos de madera excepto muebles	53,2	40,4	31,7	22,2	20,9	19,2	18,8	17,1	17,9	16,3	19,4	18,2	17,0
21 Papel y productos de papel	65,2	38,2	18,9	16,5	16,2	15,4	14,8	12,2	12,6	15,1	14,0	16,7	15,0
22 Impresiones y reproducción de grabaciones	122,7	101,4	80,5	63,1	60,4	49,9	47,9	47,7	46,9	43,2	34,1	34,1	34,5
23 Productos refinados del petróleo	90,9	30,1	30,3	28,4	28,0	20,8	20,0	21,0	24,4	24,0	28,6	30,5	35,3
24 Sustancias y productos químicos	69,2	42,6	32,7	27,6	23,4	19,8	18,6	24,2	24,4	24,2	24,8	22,9	23,3
25 Productos de caucho y plástico	26,3	13,4	9,3	6,4	8,9	9,2	11,0	13,8	17,5	21,7	20,8	21,4	23,5
26 Productos de minerales no metálicos	89,7	56,8	38,5	26,3	25,5	21,1	21,1	21,3	21,8	22,1	23,3	23,9	25,7
27 Productos metálicos básicos	21,8	16,5	13,7	12,0	16,2	11,1	10,8	14,2	14,4	25,9	20,9	21,8	22,9
28 Productos metálicos excepto máquinas y equipos	22,7	19,8	17,7	14,7	18,8	16,7	16,7	18,5	18,5	19,7	20,3	22,8	20,2
29 Máquinas y equipos	48,9	31,9	21,8	19,5	24,1	22,2	24,6	22,7	22,1	25,1	25,0	24,1	24,7
31 Máquinas y aparatos eléctricos	23,9	7,8	5,0	2,4	5,4	2,1	0,8	8,6	10,2	21,3	19,5	20,3	24,2
32 Equipos y aparatos de radio y televisión	84,6	26,3	25,7	17,5	19,4	18,1	14,5	11,5	5,1	0,9	0,4	1,7	3,8
33 Equipos para medicina e instrumentos de medición	54,8	37,5	37,8	30,4	28,1	22,3	22,3	22,6	26,4	30,3	26,1	25,3	25,7
34 Vehículos automotores, carrocerías y repuestos	50,4	39,8	24,3	20,4	22,7	19,8	20,7	21,9	25,2	30,9	28,4	29,7	33,4
35 Otros medios de transporte	108,4	73,1	64,4	55,1	42,6	42,4	38,3	31,9	24,6	22,5	17,9	13,7	12,7
36 Muebles y otros productos industriales	25,4	12,7	11,4	10,2	15,3	14,2	12,4	12,6	17,0	18,2	17,3	18,3	18,2
E Energía eléctrica	336,2	333,6	79,2	62,6	64,9	63,7	41,0	36,3	29,0	24,4	22,3	20,5	16,9
I Importado	2,3	-2,1	-4,2	-1,3	4,9	2,6	1,8	6,5	9,3	20,8	19,6	20,5	24,6

Fuente: INDEC, Dirección Nacional de Estadísticas de Precios. Dirección de Índices de Precios de la Producción.

Cuadro 7.3.3 Variación porcentual del Índice de precios básicos del productor (IPP), base 1993=100, respecto al mismo mes del año anterior, desagregado hasta dos dígitos

Concepto	Variación porcentual respecto al mismo mes del año anterior												
	2024	2025											
	Dic	Ene	Feb	Mar	Abr	May	Jun	Jul	Ago	Sep	Oct	Nov	Dic*
Nivel general	63,3	41,5	32,9	28,1	27,6	22,2	20,9	21,4	23,1	25,6	26,0	25,9	28,0
1 Primarios	67,4	44,7	41,3	34,9	31,9	21,4	19,0	17,9	22,6	26,2	27,5	26,2	30,4
A Productos agropecuarios	52,6	42,2	44,0	38,6	35,9	24,1	21,9	22,4	29,0	35,0	39,5	40,9	42,6
B Productos pesqueros	107,9	34,9	10,6	2,6	5,4	2,9	8,3	14,8	8,7	16,9	21,2	22,8	25,6
11 Petróleo crudo y gas natural	101,0	49,7	38,5	30,4	27,0	17,6	14,6	10,0	11,9	11,4	7,2	0,5	8,4
14 Productos minerales no metalíferos	84,8	49,6	37,1	30,6	20,1	18,0	17,1	19,3	18,2	19,9	19,5	17,8	17,7
2 Manufacturados y energía eléctrica	61,8	40,3	29,8	25,6	26,0	22,5	21,6	22,7	23,3	25,3	25,4	25,8	27,1
D Productos manufacturados	59,4	38,1	29,0	25,0	25,3	21,7	21,2	22,4	23,2	25,4	25,5	25,9	27,3
15 Alimentos y bebidas	74,1	51,8	41,7	37,9	35,7	33,0	30,0	29,4	27,9	29,0	31,3	31,5	32,8
16 Tabaco	155,3	164,7	80,9	47,9	56,6	33,9	52,3	40,2	48,7	41,9	41,8	42,2	39,4
17 Productos textiles	50,9	37,5	24,7	22,9	23,9	21,6	19,6	20,3	18,7	19,8	17,8	17,1	17,3
18 Prendas de materiales textiles	57,2	46,0	30,9	28,4	28,3	27,2	24,8	24,5	19,4	17,7	15,6	16,3	16,1
19 Cuero, artículos de marroquinería y calzado	43,8	23,7	17,8	15,2	15,7	13,6	11,7	10,1	11,5	13,4	13,2	12,9	13,1
20 Madera y productos de madera excepto muebles	53,3	40,4	31,7	22,2	21,0	19,2	18,8	17,1	17,8	16,3	19,3	18,2	17,0
21 Papel y productos de papel	65,1	38,2	19,0	16,5	16,1	15,3	14,7	12,1	12,5	15,0	14,0	16,7	15,0
22 Impresiones y reproducción de grabaciones	123,0	101,7	80,8	63,4	60,6	50,0	48,1	47,8	47,0	43,3	34,3	34,2	34,7
23 Productos refinados del petróleo	90,9	30,1	30,3	28,4	28,0	20,8	20,0	21,0	24,4	24,0	28,6	30,5	35,3
24 Sustancias y productos químicos	67,8	41,5	32,0	27,2	23,3	19,6	18,2	24,0	24,3	24,5	25,1	23,2	23,7
25 Productos de caucho y plástico	26,7	13,4	9,2	6,4	8,9	9,2	10,9	13,7	17,4	21,6	20,7	21,3	23,4
26 Productos de minerales no metálicos	89,6	56,5	38,3	26,3	25,5	21,2	21,1	21,3	21,8	22,2	23,4	24,0	25,7
27 Productos metálicos básicos	17,6	13,3	11,2	9,8	14,8	9,7	9,4	13,2	13,4	25,6	20,6	21,7	23,1
28 Productos metálicos excepto máquinas y equipos	23,2	20,0	17,9	14,8	18,8	16,8	16,7	18,5	18,5	19,8	20,3	22,7	20,2
29 Máquinas y equipos	48,1	31,7	21,6	19,3	24,0	22,0	24,2	22,6	22,1	25,3	25,1	24,3	24,8
31 Máquinas y aparatos eléctricos	24,2	8,3	5,4	2,6	5,7	2,4	1,1	8,8	10,3	21,2	19,4	20,2	24,1
32 Equipos y aparatos de radio y televisión	84,6	26,3	25,7	17,5	19,4	18,1	14,5	11,5	5,1	0,9	0,4	1,7	3,8
33 Equipos para medicina e instrumentos de medición	54,6	37,6	37,8	30,6	28,1	22,2	22,2	22,4	26,4	30,4	26,1	25,3	25,7
34 Vehículos automotores, carrocerías y repuestos	49,9	39,3	24,0	20,3	22,7	19,8	20,8	21,8	25,1	30,7	28,3	29,6	33,3
35 Otros medios de transporte	108,4	73,1	64,4	55,1	42,6	42,4	38,3	31,9	24,6	22,5	17,9	13,7	12,7
36 Muebles y otros productos industriales	25,6	12,7	11,3	10,2	15,0	14,1	12,2	12,7	16,9	18,1	17,3	18,3	18,2
E Energía eléctrica	336,2	333,6	79,2	62,6	64,9	63,7	41,0	36,3	29,0	24,4	22,3	20,5	16,9

Fuente: INDEC, Dirección Nacional de Estadísticas de Precios. Dirección de Índices de Precios de la Producción.

Cuadros

Página

8.1	Índice del costo de la construcción (ICC)	134
8.1.1	Variación porcentual entre cada período y el inmediato anterior del ICC, base 1993=100, por capítulo	136
8.1.2	Variación porcentual entre cada período y el inmediato anterior del ICC, base 1993=100, por ítem	137
8.2	Indicador sintético de la actividad de la construcción (ISAC)	138
8.2.1	Indicador sintético de la actividad de la construcción (ISAC). Serie original, desestacionalizada y tendencia-ciclo, base 2004=100, en números índice y variación porcentual. Noviembre 2024-noviembre 2025	139
8.3	Permisos de edificación	140
8.3.1	Superficie autorizada por los permisos de edificación y cantidad de permisos otorgados en 246 municipios, por municipio. Octubre 2024-octubre 2025	141
8.3.2	Superficie autorizada por los permisos de edificación en 246 municipios, en metros cuadrados, variación porcentual y cantidad de permisos otorgados. Octubre 2024-octubre 2025	166

Gráfico

8.1.1	Variación porcentual del ICC por capítulo, entre diciembre de 2025 y el mes anterior	136
-------	--	-----

8.1 Índice del costo de la construcción (ICC)

El Índice del costo de la construcción (ICC) en el Gran Buenos Aires, base 1993=100, mide las variaciones mensuales que experimenta el costo de la construcción privada de edificios destinados a vivienda en la Ciudad Autónoma de Buenos Aires y en los 24 partidos del conurbano bonaerense.

En el cálculo del costo no se incluye el valor de compra del terreno, los derechos de construcción, los honorarios profesionales (por proyecto, dirección y representación técnica), los gastos de administración, el impuesto al valor agregado (IVA) ni los gastos financieros. Tampoco se considera el beneficio de la empresa constructora.

El índice cuenta con seis modelos de construcción (cuatro multifamiliares y dos unifamiliares) con distintos detalles de terminación. Para su selección se efectuó un estudio de los permisos de obra presentados entre 1988 y 1992 en la Ciudad Autónoma de Buenos Aires y en partidos del conurbano bonaerense. Para determinar el peso de cada modelo en la región se utilizó información extraída de los permisos de obra presentados en el período 1992-1994.

La información referida a materiales y equipos, subcontratos y servicios corresponde al día 15 de cada mes; la que se refiere al costo de la mano de obra directa (oficial especializado, oficial, medio oficial y ayudante) corresponde a la primera quincena; la de los capataces y serenos, al mes de referencia.

Para el cálculo del costo de la mano de obra, se aplica un procedimiento estadístico que suaviza los comportamientos de las series y reparte los impactos en distintos períodos que se mantienen provisorios.

Los precios de los materiales se cotizan “puestos sobre camión en obra”.

El índice se calcula utilizando una fórmula con ponderaciones fijas del tipo Laspeyres. El año base de los precios es 1993.

El nivel general se calcula como una media ponderada de los índices de cada elemento perteneciente al conjunto. Las ponderaciones son fijas y corresponden a la proporción del costo de cada elemento en el costo total calculado para el período base. De igual modo se calcula el índice de cualquier conjunto de elementos.

Los índices se calculan mediante dos procedimientos diferentes, según el elemento del que se trate: encadenando relativos de promedios entre períodos sucesivos, o relacionando el precio del mes de referencia con el promedio anual del año base.

La estructura del índice tiene dos agrupaciones alternativas que responden a distintos intereses analíticos.

8.1 Índice del costo de la construcción

Estructura de ponderaciones por capítulo

Nivel general	100,0
Materiales	46,0
Mano de obra	45,6
Gastos generales	8,4

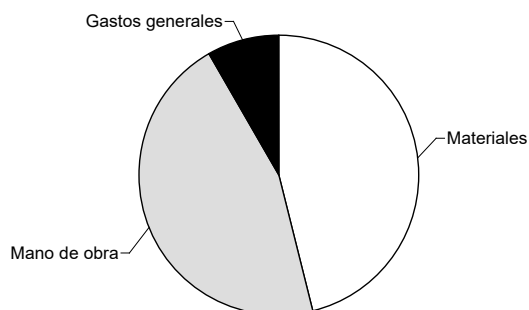

Estructura de ponderaciones por ítem de obra

Nivel general	100,0
Movimiento de tierra	1,6
Estructura	14,1
Albañilería	34,7
Yesería	2,4
Instalación sanitaria y contraincendios	9,7
Instalación de gas	3,4
Instalación eléctrica	4,7
Carpintería metálica y herrería	2,0
Carpintería de madera	8,0
Ascensores	4,3
Vidrios	0,6
Pintura	8,4
Otros trabajos y gastos	6,1

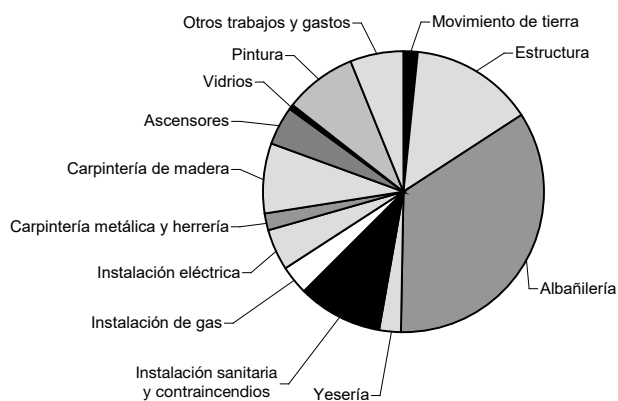

8. Construcción

Cuadro 8.1.1 Variación porcentual entre cada período y el inmediato anterior del ICC, base 1993=100, por capítulo

Período		Nivel general	Capítulo		
			Materiales	Mano de obra ⁽¹⁾	Gastos generales
2024	Dic	8,6	0,9	18,0	4,7
2025	Ene	0,9	1,2	0,1	2,9
	Feb	2,2	1,9	2,5	2,1
	Mar	0,6	0,6	0,4	0,9
	Abr	0,5	2,9	-2,1	2,1
	May	3,5	0,5	6,6	2,2
	Jun	1,0	1,0	0,9	1,6
	Jul*	1,9	1,5	2,2	1,8
	Ago*	1,7	1,9	1,7	1,5
	Sep*	3,0	2,9	3,2	3,0
	Oct*	1,7	2,1	1,3	1,8
	Nov*	2,5	1,4	3,6	1,7
	Dic*	1,4	1,6	1,3	1,3

⁽¹⁾ El capítulo “Mano de obra” comprende el costo de la mano de obra de albañilería y estructura, y la subcontratación de los trabajos de yesería, pintura, instalación sanitaria y contraincendios, instalación de gas e instalación eléctrica.

Fuente: INDEC, Dirección Nacional de Estadísticas de Precios. Dirección de Índices de Precios de la Producción.

Gráfico 8.1.1 Variación porcentual del ICC por capítulo, entre diciembre de 2025 y el mes anterior

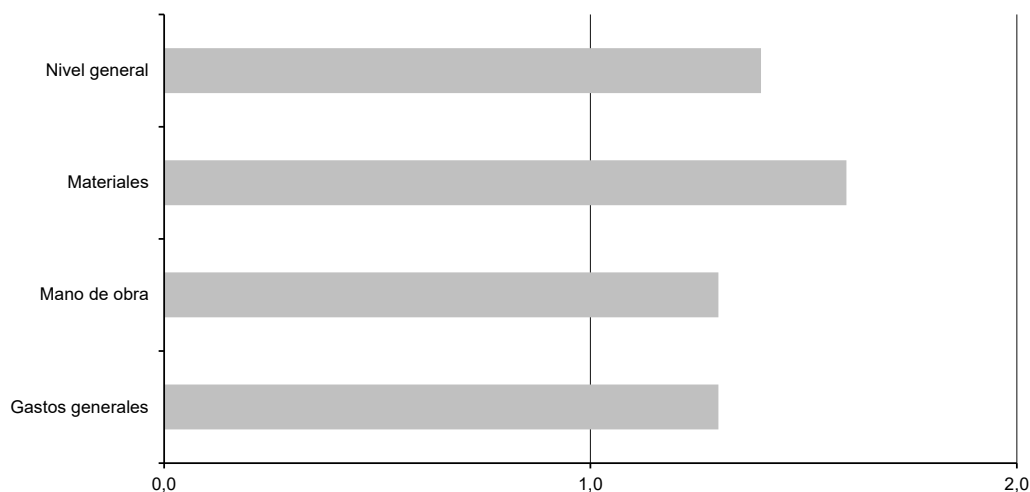

Fuente: INDEC, Dirección Nacional de Estadísticas de Precios. Dirección de Índices de Precios de la Producción.

8.1 Índice del costo de la construcción

Cuadro 8.1.2 Variación porcentual entre cada periodo y el inmediato anterior del ICC, base 1993=100, por ítem

Período		Movimiento de tierra	Estructura	Albañilería	Yesería ⁽¹⁾	Instalación sanitaria y contraincendios	Instalación de gas
2024	Dic	7,0	12,6	14,7	6,6	1,4	1,1
2025	Ene	3,9	0,2	0,6	1,0	0,7	0,6
	Feb	3,1	2,3	3,0	0,3	2,4	1,1
	Mar	1,4	-0,1	0,0	2,8	1,1	0,4
	Abr	1,9	-0,9	-0,9	0,3	1,4	3,5
	May	2,1	4,7	5,7	0,4	1,4	0,2
	Jun	1,1	0,6	0,6	2,2	1,0	0,7
	Jul*	4,2	1,6	2,2	0,4	1,2	0,9
	Ago*	0,6	1,6	1,8	1,8	0,6	2,7
	Sep*	4,5	3,1	3,1	2,2	2,4	2,4
	Oct*	1,8	1,4	1,3	1,4	1,5	2,6
	Nov*	2,7	2,9	3,4	1,3	0,8	0,9
	Dic*	1,1	1,5	1,4	1,9	1,3	1,1

Período		Instalación eléctrica	Carpintería metálica y herrería	Carpintería de madera	Ascensores	Vidrios	Pintura	Otros trabajos y gastos
2024	Dic	3,7	0,1	1,0	2,4	2,0	0,6	5,9
2025	Ene	0,3	1,0	1,1	2,1	4,1	0,7	2,4
	Feb	0,3	0,0	1,4	0,6	1,1	0,2	1,9
	Mar	2,8	1,0	1,7	1,4	2,5	0,8	0,7
	Abr	2,2	2,7	2,8	5,6	-1,0	2,2	1,7
	May	-0,8	2,7	2,6	-1,0	-0,3	-1,8	2,9
	Jun	2,4	4,4	0,8	2,9	2,0	1,9	1,7
	Jul*	2,2	0,1	1,7	4,7	0,4	1,1	1,4
	Ago*	2,4	3,9	3,3	0,9	3,7	1,5	1,8
	Sep*	2,7	3,9	3,1	8,0	-0,5	2,4	2,5
	Oct*	2,9	2,7	3,2	0,9	4,0	1,8	1,9
	Nov*	1,3	2,1	2,8	-0,3	0,5	2,1	1,6
	Dic*	1,6	0,4	1,6	1,9	1,6	1,7	1,4

⁽¹⁾ Incluye mano de obra de subcontrato de yesería y sus materiales intervinientes para dicho ítem.

Fuente: INDEC, Dirección Nacional de Estadísticas de Precios. Dirección de Índices de Precios de la Producción.

8.2 Indicador sintético de la actividad de la construcción (ISAC)

El Indicador sintético de la actividad de la construcción (ISAC) muestra la evolución del sector tomando como referencia los consumos aparentes de insumos requeridos en la construcción. El consumo aparente se calcula como la suma de los despachos al mercado interno de producción nacional más las importaciones de cada uno de los insumos que componen el índice general del ISAC.

Para el cálculo del ISAC se consideran, en términos de volumen físico, los insumos: asfalto, cales, cemento portland, grifería, hierro redondo y aceros para la construcción, hormigón elaborado, ladrillos huecos, mosaicos graníticos y calcáneos, pinturas para la construcción, pisos y revestimientos cerámicos, placas de yeso, sanitarios de cerámica, tubos de acero sin costura, vidrio plano para la construcción y yeso.

Se calcula para cada mes, por insumo, un índice de cantidades de Laspeyres. Una vez obtenidos los índices de cada uno de los insumos, se calcula el índice del nivel general del ISAC en función del peso relativo de cada uno de ellos en el nivel general, es decir, a cada uno de los insumos considerados se le asigna una ponderación calculada para 2004.

Los datos utilizados en el cálculo del ISAC provienen de un conjunto de informantes que pertenecen, en su mayor parte, a empresas manufactureras líderes seleccionadas sobre la base de una investigación de relaciones intersectoriales y que informan mensualmente sus despachos en unidades físicas.

Asimismo, se utilizan los datos de las empresas importadoras de los insumos que componen el ISAC, los cuales son provistos por la Dirección Nacional de Estadísticas del Sector Externo y Cuentas Internacionales.

Se presentan los datos de las series original, desestacionalizada y tendencia-ciclo.

La metodología detallada del ISAC se encuentra disponible en:
http://www.indec.gob.ar/ftp/cuadros/economia/metodologia_isac_2018.pdf

8.2 Indicador sintético de la actividad de la construcción

Cuadro 8.2.1 Indicador sintético de la actividad de la construcción (ISAC). Serie original, desestacionalizada y tendencia-ciclo, base 2004=100, en números índice y variación porcentual.
Noviembre 2024-noviembre 2025

		Índice serie original			Índice serie desestacionalizada		Índice serie tendencia-ciclo	
		Variación porcentual						
Período	ISAC Nivel general	Variación porcentual		acumulada del año respecto a igual acumulado del año anterior	Nivel general	Variación porcentual respecto al mes anterior	Nivel general	Variación porcentual respecto al mes anterior
		respecto al mismo mes del año anterior						
		Números índice	%		Números índice	%	Números índice	%
2024	Noviembre	150,0	-24,0	-28,7	140,8	4,8	139,0	1,5
	Diciembre	133,4	-10,2	-27,4	146,7	4,2	141,2	1,6
2025	Enero	133,0	-1,4	-1,4	143,0	-2,5	143,6	1,7
	Febrero	126,8	3,7	1,1	145,8	1,9	145,7	1,5
	Marzo	133,5	15,8	5,6	141,0	-3,3	147,4	1,1
	Abril	146,0	25,9	10,4	148,5	5,3	148,1	0,5
	Mayo	141,8	9,4	10,2	145,7	-1,9	147,9	-0,2
	Junio	141,2	14,1	10,9	147,7	1,4	146,8	-0,7
	Julio	154,4	1,5	9,3	145,1	-1,8	145,3	-1,1
	Agosto	154,3	0,4	8,0	145,4	0,2	143,7	-1,1
	Septiembre	161,3	7,0	7,8	146,7	0,9	142,4	-0,9
	Octubre	168,9	8,0	7,9	145,7	-0,7	141,7	-0,5
	Noviembre	142,9	-4,7	6,6	139,7	-4,1	141,5	-0,1

Fuente: INDEC, Dirección Nacional de Estadísticas Económicas. Dirección de Estadísticas Mineras, Manufactureras, Energéticas y de la Construcción.

8.3

Permisos de edificación

Los permisos de edificación privada constituyen un importante indicador de las intenciones de construcción por parte de los particulares, anticipando la futura actividad de la construcción y la oferta real de unidades inmobiliarias. La superficie a construir autorizada por los permisos que otorgan los municipios da una idea aproximada del nivel de actividad que se espera para los próximos meses.

Para el análisis de coyuntura, se presenta una nueva serie de permisos de edificación, que incluye la ampliación, a partir de enero de 2021, del panel de municipios que informan la superficie autorizada de los permisos de edificación. Asimismo, se incorpora una nueva serie de datos que incluye la cantidad de permisos otorgados (cuadro 8.3.2).

Permisos de edificación: nómina de municipios

Se presentan los datos mensuales correspondientes al total de superficie cubierta registrada para construcciones nuevas y ampliaciones, y a la cantidad de permisos otorgados, de una nómina de 246 municipios: 9 de Julio (San Juan), Adolfo González Chaves, Aguilares, Albardón, Almirante Brown, Alta Gracia, Aluminé, Apóstoles, Armstrong, Arrecifes, Arroyito, Arroyo Seco, Avellaneda (Pcia. de Buenos Aires), Avellaneda (Santa Fe), Azul, Bahía Blanca, Balcarce, Banda del Río Salí, Baradero, Bella Vista, Benito Juárez, Berazategui, Bragado, Caleta Olivia, Calingasta, Cañada de Gómez, Cañuelas, Capitán Bermúdez, Carcarañá, Carlos Casares, Carmen de Patagones, Casilda, Caucete, Centenario, Ceres, Chajarí, Chascomús, Chilecito, Chimbab, Cipolletti, Ciudad Autónoma de Buenos Aires, Clorinda, Colón, Colonia Caroya, Comodoro Rivadavia, Concepción, Concepción del Uruguay, Concordia, Córdoba, Coronda, Coronel de Marina Leonardo Rosales, Coronel Pringles, Corrientes, Cosquín, Crespo, Curuzú Cuatiá, Cutral Co, El Trébol, Eldorado, Ensenada, Escobar, Esperanza, Esquel, Esteban Echeverría, Firmat, Florencia, Florencio Varela, Florentino Ameghino, Formosa, Fray Luis Beltrán, Frontera, Gálvez, General Alvear, General Belgrano, General Güemes, General Pico, General Pueyrredón, General Roca, General Rodríguez, General San Martín, General Viamonte, General Villegas, Godoy Cruz, Goya, Granadero Baigorria, Gualeguaychú, Guaymallén, Hurlingham, Ituzaingó, Jesús María, José C. Paz, Junín, La Banda, La Matanza, La Plata, La Rioja, Laboulaye, Laguna Paiva, Lanús, Laprida, Las Flores, Las Heras, Las Parejas, Las Rosas, Las Toscas, Leandro N. Alem, Leones, Libertador General San Martín, Lincoln, Lobería, Lobos, Lomas de Zamora, Luján de Cuyo, Lules, Maipú, Malabrigo, Malvinas Argentinas, Mar Chiquita, Marcos Juárez, María Grande, Mendoza, Mercedes, Merlo, Metán, Monteros, Moreno, Morón, Navarro, Necochea, Neuquén, Oberá, Palpalá, Paraná, Paso de la Patria, Paso de los Libres, Pellegrini, Pérez, Pergamino, Perico, Plaza Huincul, Plottier, Pocito, Posadas, Presidente Perón, Pueblo Esther, Puerto Deseado, Puerto General San Martín, Puerto Iguazú, Puerto Madryn, Puerto Rico, Quilmes, Rafaela, Ramallo, Rawson (Chubut), Rawson (San Juan), Reconquista, Recreo, Resistencia, Rincón de los Sauces, Río Ceballos, Río Cuarto, Río Gallegos, Río Grande, Río Tercero, Rivadavia (San Juan), Romang, Roque Pérez, Rosario, Rufino, Saavedra, Saladillo, Salta, San Andrés de Giles, San Carlos Centro, San Carlos de Bariloche, San Cristóbal, San Fernando, San Fernando del Valle de Catamarca, San Francisco, San Genaro, San Guillermo, San Isidro, San Javier, San Jorge, San José, San José del Rincón, San Juan, San Justo, San Lorenzo, San Luis, San Martín, San Martín de los Andes, San Miguel, San Miguel de Tucumán, San Patricio del Chañar, San Pedro de Jujuy, San Rafael, San Ramón de la Nueva Orán, San Salvador de Jujuy, San Vicente, Santa Fe, Santa Lucía, Santa Rosa, Santiago del Estero, Santo Tomé, Sarmiento, Sastre, Sauce Viejo, Senillosa, Suardi, Sunchales, Tafí Viejo, Tartagal, Tigre, Tostado, Totoras, Trelew, Trenque Lauquen, Tunuyán, Ullum, Unquillo, Ushuaia, Valle Viejo, Venado Tuerto, Vera, Viale, Vicente López, Victoria, Viedma, Villa Allende, Villa Cañas, Villa Carlos Paz, Villa Constitución, Villa Dolores, Villa Gobernador Gálvez, Villa Libertador San Martín, Villa María, Villa Mercedes, Villa Ocampo, Villa Regina, Villaguay, Villarino, Yerba Buena, Zapala y Zonda.

8.3 Permisos de edificación

Cuadro 8.3.1 Superficie autorizada por los permisos de edificación y cantidad de permisos otorgados en 246 municipios, por municipio. Octubre 2024-octubre 2025

Período		Total		Ciudad Autónoma de Buenos Aires		Provincia de Buenos Aires					
						Adolfo González Chaves		Almirante Brown		Arrecifes	
		Permisos otorgados	Superficie autorizada	Permisos otorgados	Superficie autorizada	Permisos otorgados	Superficie autorizada	Permisos otorgados	Superficie autorizada	Permisos otorgados	Superficie autorizada
		m²		m²		m²		m²		m²	
2024	Oct	5.472	1.538.624	74	176.711	4	195	35	12.925	6	1.572
	Nov	4.766	1.177.863	74	139.150	6	490	28	7.483	3	1.367
	Dic	4.556	1.342.259	72	190.466	3	77	34	13.197	2	313
2025	Ene	4.562	1.283.329	66	165.181	2	95	30	21.440	1	82
	Feb	4.133	1.053.344	69	156.579	3	190	28	21.477	1	69
	Mar	4.480	1.212.055	84	242.003	5	390	18	7.753	6	912
	Abr	4.677	1.245.075	68	151.431	1	138	25	20.273	12	8.420
	May	4.818	1.372.953	66	117.775	2	455	22	16.096	0	0
	Jun	4.291	1.196.343	82	168.849	3	114	21	5.636	1	140
	Jul	4.885	1.384.446	88	172.627	2	490	31	24.576	2	1.327
	Ago	4.937	1.451.249	143	150.478	0	0	30	54.010	8	7.939
	Sep	5.183	1.401.140	131	214.249	2	206	33	12.837	3	453
	Oct	5.817	1.601.008	175	191.125	0	0	26	9.541	4	774

Período		Provincia de Buenos Aires									
		Avellaneda		Azul		Bahía Blanca		Balcarce		Baradero	
		Permisos otorgados	Superficie autorizada	Permisos otorgados	Superficie autorizada	Permisos otorgados	Superficie autorizada	Permisos otorgados	Superficie autorizada	Permisos otorgados	Superficie autorizada
		m²		m²		m²		m²		m²	
2024	Oct	27	10.747	30	4.135	87	20.188	14	2.426	8	1.573
	Nov	21	6.664	40	5.665	85	11.511	23	6.050	10	2.411
	Dic	33	21.438	26	3.301	118	15.675	11	2.562	5	1.049
2025	Ene	26	5.499	28	2.731	120	29.340	23	2.383	2	168
	Feb	34	12.645	25	2.102	96	13.604	36	10.142	2	167
	Mar	25	7.761	38	2.922	7	2.441	27	4.217	4	880
	Abr	19	4.979	26	2.183	52	7.812	15	4.892	15	1.237
	May	15	40.965	22	5.568	53	8.192	29	12.811	2	2.064
	Jun	20	13.704	30	4.238	58	5.265	26	3.051	7	871
	Jul	15	4.943	26	2.395	31	3.041	17	4.988	2	319
	Ago	15	8.020	41	4.678	42	7.333	22	2.551	2	118
	Sep	18	11.110	49	7.323	53	9.357	26	8.557	5	818
	Oct	21	9.585	0	0	117	22.995	26	3.919	2	530

(continúa)

8. Construcción

Cuadro 8.3.1 (continuación)

Provincia de Buenos Aires											
Período		Benito Juárez		Berazategui		Bragado		Cañuelas		Carmen de Patagones	
		Permisos otorgados	Superficie autorizada	Permisos otorgados	Superficie autorizada	Permisos otorgados	Superficie autorizada	Permisos otorgados	Superficie autorizada	Permisos otorgados	Superficie autorizada
		m ²		m ²		m ²		m ²		m ²	
2024	Oct	4	373	82	12.849	14	2.606	15	1.800	14	1.408
	Nov	8	829	118	23.390	22	4.128	21	3.128	7	682
	Dic	2	241	78	19.413	32	3.446	13	2.951	18	3.866
2025	Ene	13	1.301	80	27.614	10	1.964	17	3.252	12	2.342
	Feb	2	28	68	15.277	6	283	8	990	3	313
	Mar	8	776	70	17.275	12	1.759	26	4.315	7	711
	Abr	9	553	71	20.411	17	22.021	26	4.263	13	1.449
	May	7	955	60	16.932	14	1.792	26	3.489	22	1.810
	Jun	2	267	33	11.373	13	1.051	12	1.391	11	1.226
	Jul	1	60	68	19.539	11	1.653	13	2.744	13	1.728
	Ago	6	316	84	16.522	16	2.018	12	6.223	13	2.193
	Sep	4	214	87	26.835	15	2.067	17	6.977	7	1.340
	Oct	10	990	74	33.990	15	2.090	21	2.800	8	834

Provincia de Buenos Aires											
Período		Carlos Casares		Coronel de Marina Leonardo Rosales		Coronel Pringles		Chascomús		Ensenada	
		Permisos otorgados	Superficie autorizada	Permisos otorgados	Superficie autorizada	Permisos otorgados	Superficie autorizada	Permisos otorgados	Superficie autorizada	Permisos otorgados	Superficie autorizada
		m ²		m ²		m ²		m ²		m ²	
2024	Oct	6	980	42	4.226	8	1.422	16	3.767	7	1.111
	Nov	2	277	42	3.512	4	250	17	2.040	5	741
	Dic	3	289	44	2.720	8	761	14	1.240	9	1.720
2025	Ene	4	459	25	2.134	4	273	17	2.040	4	687
	Feb	4	435	26	2.401	4	1.729	8	1.062	5	1.279
	Mar	2	1.128	20	1.289	3	175	10	841	5	590
	Abr	8	1.867	15	1.241	12	1.124	16	1.248	5	665
	May	3	555	23	1.620	3	302	15	2.062	5	1.395
	Jun	0	0	23	1.394	5	642	12	1.403	6	763
	Jul	7	2.009	32	2.645	4	160	14	2.645	8	1.084
	Ago	4	1.098	28	1.497	2	76	12	3.058	7	1.097
	Sep	3	1.725	51	2.787	9	762	15	1.756	10	1.755
	Oct	14	2.992	42	3.456	11	850	17	1.821	8	1.877

(continúa)

8.3 Permisos de edificación

Cuadro 8.3.1 (continuación)

Provincia de Buenos Aires											
Período		Escobar		Esteban Echeverría		Florencio Varela		Florentino Ameghino		General Belgrano	
		Permisos otorgados	Superficie autorizada	Permisos otorgados	Superficie autorizada	Permisos otorgados	Superficie autorizada	Permisos otorgados	Superficie autorizada	Permisos otorgados	Superficie autorizada
		m²		m²		m²		m²		m²	
2024	Oct	53	10.696	10	3.871	18	5.389	0	0	9	520
	Nov	63	17.242	25	6.793	11	1.749	0	0	9	776
	Dic	59	12.041	19	3.973	19	8.301	0	0	6	591
2025	Ene	44	10.387	9	2.323	28	5.385	0	0	9	1.422
	Feb	28	6.226	7	2.081	11	2.245	0	0	0	0
	Mar	42	8.084	14	5.093	14	6.708	1	204	2	186
	Abr	42	6.939	10	1.669	18	6.722	1	149	1	100
	May	47	9.100	24	5.579	18	4.784	2	1.022	0	0
	Jun	38	7.679	15	3.123	19	2.994	2	530	6	1.173
	Jul	75	17.865	17	11.598	21	15.690	3	1.443	1	120
	Ago	87	23.345	27	13.949	13	28.324	2	390	4	279
	Sep	29	5.056	12	2.843	17	3.318	2	574	6	545
	Oct	72	23.148	18	5.339	21	12.158	2	517	2	219

Provincia de Buenos Aires											
Período		General Pueyrredón		General Rodríguez		General San Martín		General Viamonte		General Villegas	
		Permisos otorgados	Superficie autorizada	Permisos otorgados	Superficie autorizada	Permisos otorgados	Superficie autorizada	Permisos otorgados	Superficie autorizada	Permisos otorgados	Superficie autorizada
		m²		m²		m²		m²		m²	
2024	Oct	88	17.823	18	5.786	29	24.384	5	1.969	5	999
	Nov	80	12.647	16	7.362	31	6.789	7	2.204	2	1.021
	Dic	58	9.779	14	3.569	0	0	1	15	1	1.009
2025	Ene	86	10.617	16	3.551	25	11.230	2	244	2	481
	Feb	85	11.766	14	8.226	14	4.927	2	710	0	0
	Mar	76	9.210	19	4.792	18	3.816	0	0	3	557
	Abr	45	8.536	13	4.342	33	6.814	8	3.690	5	863
	May	122	19.955	13	3.753	22	7.899	6	2.019	4	1.891
	Jun	105	26.278	7	3.686	27	7.517	4	781	4	826
	Jul	115	21.165	10	1.721	29	10.435	4	1.010	2	443
	Ago	80	14.304	14	9.495	31	10.144	0	0	4	737
	Sep	101	14.977	8	8.110	31	7.408	1	117	1	66
	Oct	90	11.099	5	1.325	37	9.244	7	939	2	2.203

(continúa)

8. Construcción

Cuadro 8.3.1 (continuación)

Provincia de Buenos Aires											
Período		Hurlingham		Ituzaingó		José C. Paz		Junín		La Matanza	
		Permisos otorgados	Superficie autorizada	Permisos otorgados	Superficie autorizada	Permisos otorgados	Superficie autorizada	Permisos otorgados	Superficie autorizada	Permisos otorgados	Superficie autorizada
		m²		m²		m²		m²		m²	
2024	Oct	10	9.106	11	2.767	7	1.358	26	7.852	14	10.615
	Nov	12	5.888	86	11.169	18	4.359	29	5.768	22	7.044
	Dic	6	1.700	88	11.313	19	3.117	61	9.589	18	9.539
2025	Ene	8	1.201	8	1.385	17	5.130	29	4.847	16	5.456
	Feb	3	582	22	4.787	13	2.365	21	3.328	19	6.856
	Mar	5	576	15	4.238	14	2.546	19	2.469	22	4.302
	Abr	10	2.338	26	12.011	18	6.349	34	7.329	11	2.686
	May	8	13.058	26	5.834	16	2.962	25	4.197	31	7.556
	Jun	12	2.493	25	5.497	3	694	24	3.816	27	6.021
	Jul	5	1.056	17	6.048	22	7.572	36	7.443	26	7.123
	Ago	16	17.330	15	3.807	14	3.243	38	4.768	19	5.828
	Sep	8	2.116	16	3.947	34	10.049	41	5.768	21	6.233
	Oct	5	1.506	16	2.495	23	4.664	33	3.621	19	6.548

Provincia de Buenos Aires											
Período		La Plata		Lanús		Laprida		Las Flores		Lincoln	
		Permisos otorgados	Superficie autorizada	Permisos otorgados	Superficie autorizada	Permisos otorgados	Superficie autorizada	Permisos otorgados	Superficie autorizada	Permisos otorgados	Superficie autorizada
		m²		m²		m²		m²		m²	
2024	Oct	21	6.881	26	7.116	5	594	9	635	11	2.033
	Nov	42	8.980	21	4.291	3	648	14	1.895	5	548
	Dic	33	8.837	18	13.862	3	233	20	2.549	13	2.575
2025	Ene	38	10.348	18	4.163	1	53	8	1.347	8	2.386
	Feb	49	13.597	14	4.269	1	96	2	387	5	569
	Mar	62	24.099	20	4.014	2	220	9	1.075	14	2.210
	Abr	66	41.357	26	6.753	1	21	13	1.354	7	372
	May	77	28.417	25	7.954	1	139	9	1.240	7	932
	Jun	107	38.197	29	8.228	4	360	11	1.573	7	857
	Jul	143	69.885	33	12.821	2	128	14	1.016	7	711
	Ago	93	35.266	29	8.898	0	0	7	515	9	2.000
	Sep	94	35.805	25	8.509	0	0	8	453	11	4.368
	Oct	124	70.146	38	10.557	2	176	9	966	11	2.170

(continúa)

8.3 Permisos de edificación

Cuadro 8.3.1 (continuación)

Provincia de Buenos Aires											
Período		Lobería		Lobos		Lomas de Zamora		Malvinas Argentinas		Mar Chiquita	
		Permisos otorgados	Superficie autorizada	Permisos otorgados	Superficie autorizada	Permisos otorgados	Superficie autorizada	Permisos otorgados	Superficie autorizada	Permisos otorgados	Superficie autorizada
			m²		m²		m²		m²		m²
2024	Oct	17	4.058	73	8.164	45	11.776	25	5.634	51	3.732
	Nov	3	656	24	2.747	33	8.667	23	4.175	64	5.829
	Dic	4	1.316	24	4.433	42	14.605	18	3.553	36	4.449
2025	Ene	1	92	12	5.480	28	20.748	28	6.137	29	2.380
	Feb	4	418	10	1.165	34	9.201	24	3.152	37	3.980
	Mar	3	752	12	5.189	29	6.638	20	3.811	25	1.929
	Abr	14	1.397	10	1.149	33	11.435	17	3.191	35	4.971
	May	6	790	19	2.331	31	19.042	13	4.368	43	3.951
	Jun	7	2.121	23	3.270	42	6.871	13	15.807	31	4.070
	Jul	3	431	12	1.555	38	9.611	13	7.525	39	3.566
	Ago	3	822	15	2.078	42	23.223	25	6.544	40	3.031
	Sep	11	1.578	20	2.861	34	6.466	9	1.204	50	3.773
	Oct	4	602	34	4.584	56	12.465	22	3.720	46	4.160

Provincia de Buenos Aires											
Período		Mercedes		Merlo		Moreno		Morón		Navarro	
		Permisos otorgados	Superficie autorizada	Permisos otorgados	Superficie autorizada	Permisos otorgados	Superficie autorizada	Permisos otorgados	Superficie autorizada	Permisos otorgados	Superficie autorizada
			m²		m²		m²		m²		m²
2024	Oct	19	5.181	14	3.644	38	13.367	30	7.712	5	1.488
	Nov	6	867	15	4.842	33	9.895	34	7.237	4	4.096
	Dic	15	2.262	14	4.665	21	21.379	21	6.206	4	882
2025	Ene	11	1.691	17	2.842	40	18.490	46	13.489	2	641
	Feb	11	2.170	14	3.253	24	10.271	10	1.565	2	363
	Mar	27	3.246	12	5.689	27	15.997	26	9.301	15	1.623
	Abr	27	3.433	13	3.697	47	19.934	25	4.485	4	1.066
	May	30	5.260	13	3.692	38	42.852	34	11.006	5	839
	Jun	32	12.420	12	3.837	23	44.951	30	8.007	6	824
	Jul	26	9.224	18	6.293	56	33.897	24	9.791	3	308
	Ago	27	3.343	17	8.351	54	23.056	14	6.288	7	1.464
	Sep	18	2.162	10	4.317	59	29.486	20	3.103	8	2.647
	Oct	27	4.595	18	10.048	49	21.483	19	6.516	3	312

(continúa)

8. Construcción

Cuadro 8.3.1 (continuación)

Provincia de Buenos Aires											
Período		Necochea		Pellegrini		Pergamino		Presidente Perón		Quilmes	
		Permisos otorgados	Superficie autorizada	Permisos otorgados	Superficie autorizada	Permisos otorgados	Superficie autorizada	Permisos otorgados	Superficie autorizada	Permisos otorgados	Superficie autorizada
		m²		m²		m²		m²		m²	
2024	Oct	123	14.827	6	323	84	16.684	2	437	49	28.581
	Nov	63	6.994	6	430	96	12.678	1	181	54	16.296
	Dic	53	4.429	6	337	45	5.726	1	221	29	14.283
2025	Ene	67	5.701	4	51	91	10.688	3	314	48	18.881
	Feb	72	6.509	4	74	111	18.981	1	245	42	11.218
	Mar	70	11.105	4	202	54	6.015	2	572	43	13.705
	Abr	113	11.438	4	161	21	1.858	15	2.987	41	14.934
	May	57	6.868	6	219	14	1.503	1	287	44	14.606
	Jun	70	6.020	2	6	21	3.456	0	0	32	9.792
	Jul	81	6.778	1	3	23	3.829	9	2.390	44	26.398
	Ago	65	10.911	7	338	52	10.447	10	2.211	44	21.802
	Sep	79	6.914	10	755	28	2.692	19	4.534	33	19.414
	Oct	113	15.435	3	437	39	4.416	12	2.157	27	8.953

Provincia de Buenos Aires											
Período		Ramallo		Roque Pérez		Saavedra		Saladillo		San Andrés de Giles	
		Permisos otorgados	Superficie autorizada	Permisos otorgados	Superficie autorizada	Permisos otorgados	Superficie autorizada	Permisos otorgados	Superficie autorizada	Permisos otorgados	Superficie autorizada
		m²		m²		m²		m²		m²	
2024	Oct	1	385	5	827	12	933	31	5.228	13	1.954
	Nov	6	504	3	268	1	105	20	1.777	10	1.888
	Dic	1	219	1	120	2	305	23	3.919	7	2.366
2025	Ene	4	517	4	165	6	4.758	15	2.121	12	870
	Feb	5	602	0	0	6	5.417	8	2.981	10	3.350
	Mar	18	3.348	2	27	2	112	12	1.238	6	1.134
	Abr	1	116	4	121	4	796	23	4.007	13	7.637
	May	3	936	5	635	1	107	20	1.568	21	3.665
	Jun	1	85	4	328	7	729	19	3.217	8	2.123
	Jul	6	2.613	3	688	5	579	15	1.953	8	1.251
	Ago	9	1.070	3	1.286	11	1.998	17	1.797	6	885
	Sep	12	11.262	6	895	4	1.119	13	1.381	10	1.089
	Oct	6	10.077	1	105	10	591	25	5.681	8	1.136

(continúa)

8.3 Permisos de edificación

Cuadro 8.3.1 (continuación)

Provincia de Buenos Aires											
Período		San Fernando		San Isidro		San Miguel		San Vicente		Tigre	
		Permisos otorgados	Superficie autorizada	Permisos otorgados	Superficie autorizada	Permisos otorgados	Superficie autorizada	Permisos otorgados	Superficie autorizada	Permisos otorgados	Superficie autorizada
		m²		m²		m²		m²		m²	
2024	Oct	18	4.610	42	4.923	69	15.231	15	3.925	85	96.820
	Nov	9	4.911	30	3.473	79	28.832	44	8.601	88	62.516
	Dic	13	3.529	34	6.151	48	8.235	29	5.063	69	20.789
2025	Ene	9	73.263	46	11.094	53	13.344	54	7.128	116	99.003
	Feb	9	2.758	28	4.971	44	9.366	29	5.625	62	16.507
	Mar	5	1.278	17	3.275	58	16.139	31	11.538	68	65.305
	Abr	12	1.472	25	7.201	55	12.808	33	6.650	91	42.542
	May	13	5.035	20	5.122	26	4.277	21	4.680	84	60.355
	Jun	9	1.663	15	3.549	41	13.440	23	3.774	76	20.538
	Jul	6	758	40	10.647	34	10.996	14	4.542	56	19.560
	Ago	14	3.484	25	6.632	35	6.439	30	7.273	54	40.799
	Sep	13	2.521	50	7.842	32	5.983	76	6.632	70	54.366
	Oct	16	6.885	45	10.144	78	57.365	43	9.460	88	58.335

Provincia de Buenos Aires											
Período		Trenque Lauquen		Vicente López		Villarino		San Fernando del Valle de Catamarca		Valle Viejo	
		Permisos otorgados	Superficie autorizada	Permisos otorgados	Superficie autorizada	Permisos otorgados	Superficie autorizada	Permisos otorgados	Superficie autorizada	Permisos otorgados	Superficie autorizada
		m²		m²		m²		m²		m²	
2024	Oct	36	6.063	22	19.065	5	848	38	8.682	3	544
	Nov	33	8.360	18	4.170	3	435	12	16.236	3	600
	Dic	27	3.301	26	41.449	1	241	5	1.125	2	4.734
2025	Ene	14	3.174	25	8.656	4	445	4	2.354	0	0
	Feb	11	888	24	6.019	2	169	6	2.437	6	3.320
	Mar	24	4.376	20	12.353	5	748	8	2.541	8	3.105
	Abr	14	2.578	41	19.489	3	201	11	1.868	3	608
	May	15	3.052	31	16.740	0	0	13	21.159	9	2.572
	Jun	13	3.997	23	5.997	9	1.563	10	3.531	3	1.431
	Jul	24	4.454	38	43.612	6	4.108	10	5.848	6	699
	Ago	14	2.317	13	7.410	6	609	10	3.756	4	890
	Sep	23	3.913	45	15.066	5	1.006	13	3.566	9	2.343
	Oct	30	4.599	24	7.847	5	1.461	6	2.234	8	2.773

(continúa)

8. Construcción

Cuadro 8.3.1 (continuación)

Córdoba											
Período		Alta Gracia		Arroyito		Colonia Caroya		Córdoba		Cosquín	
		Permisos otorgados	Superficie autorizada	Permisos otorgados	Superficie autorizada	Permisos otorgados	Superficie autorizada	Permisos otorgados	Superficie autorizada	Permisos otorgados	Superficie autorizada
			m²		m²		m²		m²		m²
2024	Oct	60	6.158	7	1.457	39	7.563	213	71.754	12	748
	Nov	48	4.696	11	958	15	4.226	86	33.616	14	1.152
	Dic	55	13.396	29	3.204	22	3.756	120	88.222	10	1.030
2025	Ene	45	6.864	17	1.784	23	3.950	115	58.583	8	1.353
	Feb	30	3.618	5	1.266	23	3.374	112	30.486	6	427
	Mar	52	6.061	9	1.169	18	4.112	163	49.584	7	328
	Abr	46	7.218	10	971	25	5.583	159	63.851	3	171
	May	31	7.876	7	9.046	26	9.602	87	77.356	2	152
	Jun	34	3.908	13	1.312	14	5.989	101	59.459	1	226
	Jul	0	0	10	699	18	5.433	134	39.876	6	494
	Ago	21	3.136	19	3.282	17	6.217	137	84.340	4	336
	Sep	39	4.733	27	4.113	20	10.140	135	93.849	2	495
	Oct	48	6.792	13	2.605	30	7.443	274	83.622	3	611

Córdoba											
Período		Jesús María		Laboulaye		Leones		Marcos Juárez		Río Ceballos	
		Permisos otorgados	Superficie autorizada	Permisos otorgados	Superficie autorizada	Permisos otorgados	Superficie autorizada	Permisos otorgados	Superficie autorizada	Permisos otorgados	Superficie autorizada
			m²		m²		m²		m²		m²
2024	Oct	19	2.569	5	1.811	2	285	21	4.088	10	1.407
	Nov	20	5.482	6	593	1	195	12	5.524	12	1.665
	Dic	15	3.190	9	1.470	2	255	3	1.330	10	1.620
2025	Ene	15	3.377	1	100	2	296	14	2.009	5	679
	Feb	18	2.655	6	1.278	3	425	10	1.292	8	1.084
	Mar	22	4.320	3	1.926	2	510	13	1.488	4	572
	Abr	15	4.680	5	1.046	3	425	10	2.285	12	1.766
	May	14	3.168	2	320	2	418	17	3.277	8	1.181
	Jun	16	3.865	6	631	3	480	15	2.391	9	1.175
	Jul	12	1.830	4	669	2	300	19	4.667	18	3.159
	Ago	12	1.625	6	2.323	3	421	19	2.313	12	1.879
	Sep	20	2.135	9	1.839	4	525	19	3.882	22	3.547
	Oct	13	2.290	5	439	4	570	24	4.310	19	2.841

(continúa)

8.3 Permisos de edificación

Cuadro 8.3.1 (continuación)

Córdoba											
Período		Río Cuarto		Río Tercero		San Francisco		Unquillo		Villa Allende	
		Permisos otorgados	Superficie autorizada	Permisos otorgados	Superficie autorizada	Permisos otorgados	Superficie autorizada	Permisos otorgados	Superficie autorizada	Permisos otorgados	Superficie autorizada
		m ²		m ²		m ²		m ²		m ²	
2024	Oct	36	5.979	23	2.284	3	378	10	2.454	10	2.975
	Nov	33	5.841	8	1.659	4	398	10	6.985	9	1.083
	Dic	17	6.391	14	1.627	3	293	11	2.117	10	2.580
2025	Ene	29	17.286	0	0	0	0	18	3.794	5	1.238
	Feb	26	12.960	16	2.625	18	2.353	12	2.081	4	705
	Mar	27	6.686	19	3.286	13	1.945	7	1.433	11	4.857
	Abr	21	6.228	19	9.999	13	4.759	8	1.582	7	3.951
	May	32	14.741	24	2.016	27	7.663	14	2.435	10	1.586
	Jun	33	11.692	14	3.095	19	3.690	6	1.675	12	2.858
	Jul	36	10.725	8	2.592	9	2.095	14	2.497	12	6.948
	Ago	63	44.561	19	7.177	2	278	17	9.862	11	3.153
	Sep	31	9.046	20	3.033	11	1.844	11	1.774	12	3.061
	Oct	36	5.979	20	1.825	31	5.870	22	3.796	17	4.773

Córdoba											
Período		Villa Carlos Paz		Villa Dolores		Villa María		Bella Vista		Corrientes	
		Permisos otorgados	Superficie autorizada	Permisos otorgados	Superficie autorizada	Permisos otorgados	Superficie autorizada	Permisos otorgados	Superficie autorizada	Permisos otorgados	Superficie autorizada
		m ²		m ²		m ²		m ²		m ²	
2024	Oct	31	3.256	3	172	46	9.403	5	1.005	16	2.826
	Nov	16	1.273	4	404	50	11.752	3	780	12	5.561
	Dic	19	2.175	4	925	31	5.144	1	71	15	6.450
2025	Ene	33	5.161	0	0	45	5.389	2	1.143	6	1.706
	Feb	18	4.081	5	1.086	29	16.938	2	321	16	4.399
	Mar	22	3.279	4	1.262	28	5.608	7	1.122	10	16.722
	Abr	21	4.733	0	0	35	17.999	3	581	6	6.647
	May	25	2.929	3	342	66	12.494	2	277	8	8.536
	Jun	29	5.092	0	0	27	8.987	0	0	8	461
	Jul	30	15.131	1	82	45	12.155	1	191	13	9.463
	Ago	42	6.970	1	250	22	9.097	5	1.248	13	4.273
	Sep	26	3.111	4	1.008	49	8.415	4	704	11	4.111
	Oct	44	10.411	2	168	55	14.225	0	0	10	3.809

(continúa)

8. Construcción

Cuadro 8.3.1 (continuación)

Período		Corrientes								Chaco	
		Curuzú Cuatiá		Goya		Paso de los Libres		Paso de la Patria		Resistencia	
		Permisos otorgados	Superficie autorizada	Permisos otorgados	Superficie autorizada	Permisos otorgados	Superficie autorizada	Permisos otorgados	Superficie autorizada	Permisos otorgados	Superficie autorizada
		m ²		m ²		m ²		m ²		m ²	
2024	Oct	3	251	12	2.248	4	1.253	3	607	20	4.847
	Nov	2	140	14	2.493	3	487	6	1.029	11	1.952
	Dic	4	1.333	25	2.781	1	75	7	1.103	5	2.824
2025	Ene	1	280	8	1.377	5	859	4	1.764	6	1.086
	Feb	4	651	10	2.452	5	945	6	1.395	17	5.935
	Mar	5	756	8	689	6	830	8	1.221	12	1.617
	Abr	7	2.133	11	1.349	3	304	2	433	17	6.001
	May	13	3.330	7	1.355	0	0	5	1.253	27	6.668
	Jun	3	139	16	1.977	2	911	2	394	6	1.042
	Jul	2	281	14	3.530	3	497	6	1.174	11	1.759
	Ago	6	1.475	25	3.260	2	165	2	224	5	742
	Sep	3	510	17	2.687	5	745	3	364	4	3.575
	Oct	3	243	16	2.665	4	392	0	0	58	19.257

Período		Chubut									
		Comodoro Rivadavia		Esquel		Puerto Madryn		Rawson		Trelew	
		Permisos otorgados	Superficie autorizada	Permisos otorgados	Superficie autorizada	Permisos otorgados	Superficie autorizada	Permisos otorgados	Superficie autorizada	Permisos otorgados	Superficie autorizada
		m ²		m ²		m ²		m ²		m ²	
2024	Oct	51	9.628	18	1.558	48	9.245	21	3.569	33	3.221
	Nov	31	4.961	29	3.098	24	5.867	30	5.566	17	1.408
	Dic	48	10.828	20	3.038	22	5.451	26	4.206	9	1.038
2025	Ene	39	5.568	25	3.635	40	9.732	24	3.894	12	379
	Feb	33	6.418	25	2.495	25	11.329	26	5.854	44	5.192
	Mar	36	5.632	31	4.363	20	3.547	28	5.456	27	2.956
	Abr	24	2.869	19	2.351	19	3.956	30	4.934	38	7.250
	May	34	5.765	22	3.698	42	5.372	26	2.604	35	9.248
	Jun	37	4.647	29	3.703	31	4.380	27	3.403	48	7.621
	Jul	48	7.989	31	4.027	34	10.464	30	3.782	44	6.191
	Ago	49	9.191	29	2.295	25	4.377	35	4.083	36	5.581
	Sep	85	15.580	23	4.731	19	2.686	28	4.058	44	7.602
	Oct	62	10.364	23	2.117	44	6.009	26	2.588	28	5.264

(continúa)

8.3 Permisos de edificación

Cuadro 8.3.1 (continuación)

Entre Ríos											
Período		Colón		Concepción del Uruguay		Concordia		Chajarí		Crespo	
		Permisos otorgados	Superficie autorizada	Permisos otorgados	Superficie autorizada	Permisos otorgados	Superficie autorizada	Permisos otorgados	Superficie autorizada	Permisos otorgados	Superficie autorizada
		m²		m²		m²		m²		m²	
2024	Oct	27	5.852	68	13.209	36	7.889	35	4.674	28	4.091
	Nov	14	6.121	21	4.018	28	6.655	29	4.158	15	3.222
	Dic	14	2.238	47	5.330	40	6.457	42	6.179	18	3.549
2025	Ene	17	2.486	20	2.010	29	5.835	26	2.958	17	2.769
	Feb	12	2.648	51	11.671	20	5.562	14	1.581	17	3.098
	Mar	13	1.467	46	8.080	21	3.118	26	3.808	14	2.052
	Abr	19	4.507	42	6.389	26	9.432	25	2.899	9	1.412
	May	15	2.235	67	6.173	29	5.902	33	7.790	15	1.654
	Jun	7	748	35	8.604	29	4.256	28	3.643	23	4.937
	Jul	18	3.257	59	6.858	40	5.116	28	3.641	16	3.284
	Ago	12	1.627	48	4.951	25	3.316	31	4.513	20	3.305
	Sep	16	5.430	82	11.485	27	3.056	24	5.949	25	4.806
	Oct	25	4.165	70	10.219	34	5.401	35	6.949	22	3.567

Entre Ríos											
Período		Gualeguay		Gualeguaychú		María Grande		Paraná		San José	
		Permisos otorgados	Superficie autorizada	Permisos otorgados	Superficie autorizada	Permisos otorgados	Superficie autorizada	Permisos otorgados	Superficie autorizada	Permisos otorgados	Superficie autorizada
		m²		m²		m²		m²		m²	
2024	Oct	15	5.667	67	18.393	4	875	26	4.977	10	982
	Nov	15	2.707	30	4.108	2	210	46	14.424	7	893
	Dic	15	2.774	54	9.142	4	325	5	2.970	6	531
2025	Ene	18	2.882	77	11.586	1	102	23	24.094	15	1.146
	Feb	11	1.428	34	5.277	1	175	44	19.875	7	756
	Mar	14	2.300	98	14.143	5	555	54	19.860	14	2.600
	Abr	21	3.866	106	17.298	9	637	52	7.084	10	1.213
	May	28	3.800	73	11.571	3	324	39	8.460	15	1.909
	Jun	8	1.203	46	8.621	8	691	41	7.231	19	2.803
	Jul	14	2.133	75	13.786	2	2.180	27	4.748	15	2.475
	Ago	12	2.306	65	8.837	5	665	30	7.172	9	899
	Sep	19	8.563	94	39.808	6	763	30	7.172	11	2.018
	Oct	22	3.281	73	10.789	1	61	69	15.071	14	1.808

(continúa)

8. Construcción

Cuadro 8.3.1 (continuación)

Período		Entre Ríos								Formosa	
		Viale		Victoria		Villaguay		Villa Libertador San Martín		Clorinda	
		Permisos otorgados	Superficie autorizada	Permisos otorgados	Superficie autorizada	Permisos otorgados	Superficie autorizada	Permisos otorgados	Superficie autorizada	Permisos otorgados	Superficie autorizada
		m²		m²		m²		m²		m²	
2024	Oct	11	2.331	16	1.581	43	3.480	7	1.224	18	5.122
	Nov	5	574	15	1.531	18	2.020	11	1.911	11	1.578
	Dic	5	490	17	3.319	20	2.042	6	890	23	6.796
2025	Ene	2	368	0	0	11	1.751	9	1.804	19	3.251
	Feb	3	441	18	2.370	16	1.586	5	976	8	2.011
	Mar	4	148	20	1.381	17	1.537	6	764	12	2.452
	Abr	11	1.098	29	5.619	13	1.115	9	1.170	7	478
	May	4	243	20	2.195	10	1.689	7	786	5	750
	Jun	8	1.250	12	1.147	11	1.463	10	1.838	6	1.092
	Jul	6	508	22	2.666	17	1.770	10	1.619	10	1.230
	Ago	5	668	26	2.685	20	2.021	3	434	4	1.102
	Sep	10	1.321	21	2.250	18	5.319	5	296	7	1.104
	Oct	9	891	39	3.907	8	1.041	5	317	10	1.682

Período		Formosa				Jujuy					
		Formosa		Libertador General San Martín		Palpalá		Perico		San Pedro de Jujuy	
		Permisos otorgados	Superficie autorizada	Permisos otorgados	Superficie autorizada	Permisos otorgados	Superficie autorizada	Permisos otorgados	Superficie autorizada	Permisos otorgados	Superficie autorizada
		m²		m²		m²		m²		m²	
2024	Oct	18	6.848	0	0	25	5.524	20	3.029	10	2.537
	Nov	21	4.765	0	0	12	4.050	29	2.738	17	2.540
	Dic	23	4.615	0	0	17	2.994	17	1.047	3	1.193
2025	Ene	36	7.804	0	0	20	3.361	21	3.131	7	1.004
	Feb	11	1.238	0	0	20	3.427	15	1.664	6	2.613
	Mar	14	2.331	0	0	20	4.492	16	1.696	10	1.675
	Abr	14	2.295	0	0	29	6.213	12	1.569	11	2.190
	May	16	2.733	2	538	20	4.492	38	2.962	4	695
	Jun	22	3.834	2	296	29	5.275	19	1.376	7	2.032
	Jul	17	3.568	2	293	29	7.082	20	2.037	5	616
	Ago	26	5.293	2	123	36	9.165	22	2.638	7	1.098
	Sep	15	2.183	7	3.256	32	9.078	31	2.448	12	1.749
	Oct	23	4.647	10	2.741	24	5.206	29	3.708	5	693

(continúa)

8.3 Permisos de edificación

Cuadro 8.3.1 (continuación)

		Jujuy		La Pampa				La Rioja			
Período		San Salvador de Jujuy		General Pico		Santa Rosa		Chilecito		La Rioja	
		Permisos otorgados	Superficie autorizada	Permisos otorgados	Superficie autorizada	Permisos otorgados	Superficie autorizada	Permisos otorgados	Superficie autorizada	Permisos otorgados	Superficie autorizada
			m ²		m ²		m ²		m ²		m ²
2024	Oct	33	4.204	84	6.429	95	11.067	5	1.827	15	5.058
	Nov	34	7.242	55	3.040	62	8.821	7	2.008	13	3.715
	Dic	45	5.032	84	7.015	98	13.541	11	2.398	4	9.208
2025	Ene	48	4.174	72	9.402	133	13.087	0	0	34	2.665
	Feb	34	17.238	43	3.773	193	15.701	4	1.091	5	1.488
	Mar	36	4.733	36	1.956	233	21.620	2	454	19	2.821
	Abr	36	3.936	46	5.868	235	20.334	4	690	15	6.268
	May	38	3.159	30	3.116	147	16.776	0	0	13	2.859
	Jun	43	4.609	49	8.727	55	11.008	4	1.643	5	1.049
	Jul	68	8.865	44	4.202	67	11.711	1	773	11	5.960
	Ago	53	4.977	59	6.083	93	9.738	5	1.224	14	5.341
	Sep	69	6.681	69	6.246	82	9.197	7	1.570	12	3.263
	Oct	47	7.458	72	6.650	74	7.721	3	925	14	4.401

		Mendoza									
Período		General Alvear		Godoy Cruz		Guaymallén		Las Heras		Luján de Cuyo	
		Permisos otorgados	Superficie autorizada	Permisos otorgados	Superficie autorizada	Permisos otorgados	Superficie autorizada	Permisos otorgados	Superficie autorizada	Permisos otorgados	Superficie autorizada
			m ²		m ²		m ²		m ²		m ²
2024	Oct	21	1.837	30	7.082	51	11.628	25	3.127	207	72.620
	Nov	23	7.757	21	7.317	44	9.714	11	1.162	150	26.012
	Dic	12	790	18	3.502	50	12.756	24	2.727	152	27.407
2025	Ene	25	764	28	4.377	50	13.353	30	3.416	184	29.859
	Feb	30	1.774	14	2.735	48	9.900	10	2.022	142	25.055
	Mar	58	2.306	12	4.075	33	9.259	10	1.013	149	20.562
	Abr	27	1.447	18	2.681	39	7.440	17	2.814	191	34.241
	May	54	13.034	23	7.393	36	15.339	14	2.130	186	28.309
	Jun	18	461	20	6.774	33	8.275	16	2.935	159	24.291
	Jul	24	682	16	2.692	28	5.645	28	3.860	182	39.493
	Ago	32	13.596	24	3.384	56	12.404	22	2.324	66	18.956
	Sep	32	13.596	20	13.421	47	24.567	7	429	74	26.327
	Oct	56	3.053	18	6.906	50	8.984	24	3.703	126	39.032

(continúa)

8. Construcción

Cuadro 8.3.1 (continuación)

Mendoza											
Período		Maipú		Mendoza		San Martín		San Rafael		Tunuyán	
		Permisos otorgados	Superficie autorizada	Permisos otorgados	Superficie autorizada	Permisos otorgados	Superficie autorizada	Permisos otorgados	Superficie autorizada	Permisos otorgados	Superficie autorizada
			m²		m²		m²		m²		m²
2024	Oct	12	1.787	5	825	33	3.431	62	13.859	16	3.824
	Nov	7	998	4	625	71	6.316	91	14.522	19	2.110
	Dic	31	15.779	8	4.870	29	3.769	42	7.194	6	1.806
2025	Ene	36	7.526	5	3.914	21	2.666	44	4.864	29	15.417
	Feb	11	1.805	1	814	21	2.776	55	9.846	18	3.137
	Mar	8	3.886	3	1.657	19	3.052	105	23.003	12	1.099
	Abr	11	1.981	9	11.337	9	777	86	15.515	17	2.060
	May	17	3.099	11	11.711	126	11.652	88	15.304	8	932
	Jun	9	1.103	2	339	19	2.334	65	11.338	17	1.883
	Jul	30	6.840	1	304	30	5.299	41	10.952	23	7.969
	Ago	14	2.964	6	2.850	87	9.131	91	16.464	20	2.908
	Sep	21	4.273	4	1.163	25	2.649	75	12.224	3	240
	Oct	15	2.168	8	2.326	45	4.367	107	16.710	23	2.755

Misiones											
Período		Apóstoles		Eldorado		Leandro N. Alem		Oberá		Posadas	
		Permisos otorgados	Superficie autorizada	Permisos otorgados	Superficie autorizada	Permisos otorgados	Superficie autorizada	Permisos otorgados	Superficie autorizada	Permisos otorgados	Superficie autorizada
			m²		m²		m²		m²		m²
2024	Oct	8	2.618	12	5.658	12	1.778	30	10.348	47	26.279
	Nov	6	1.143	10	1.733	14	2.512	27	5.261	32	31.240
	Dic	8	1.284	8	5.019	25	5.248	28	14.516	24	30.183
2025	Ene	4	449	10	2.999	15	2.087	19	7.088	16	10.713
	Feb	5	507	12	3.709	0	0	22	4.760	15	8.745
	Mar	5	1.296	11	7.076	14	3.166	9	1.424	11	6.329
	Abr	5	883	12	7.623	19	2.618	18	4.177	4	997
	May	5	910	21	7.040	6	1.514	31	5.944	15	20.585
	Jun	8	2.096	5	2.405	9	1.467	20	3.180	15	9.596
	Jul	5	623	6	2.978	3	697	21	3.759	23	14.174
	Ago	6	595	4	1.010	2	1.170	24	6.965	16	12.639
	Sep	6	687	2	990	8	2.112	25	5.467	14	5.995
	Oct	7	1.074	5	7.404	6	1.125	35	10.411	18	14.790

(continúa)

Cuadro 8.3.1 (continuación)

		Misiones				Neuquén					
Período		Puerto Iguazú		Puerto Rico		Aluminé		Centenario		Cutral Co	
		Permisos otorgados	Superficie autorizada	Permisos otorgados	Superficie autorizada	Permisos otorgados	Superficie autorizada	Permisos otorgados	Superficie autorizada	Permisos otorgados	Superficie autorizada
			m²		m²		m²		m²		m²
2024	Oct	8	2.050	5	773	2	203	17	9.118	2	294
	Nov	9	2.165	3	1.149	0	0	6	1.862	6	1.100
	Dic	4	878	7	4.041	2	160	10	5.965	2	705
2025	Ene	22	4.412	2	971	0	0	12	5.348	1	89
	Feb	7	1.762	1	331	0	0	13	2.666	3	2.640
	Mar	2	231	4	3.217	0	0	16	11.845	4	838
	Abr	12	4.377	1	243	0	0	12	4.862	3	507
	May	8	4.024	1	37	3	361	24	5.533	3	2.021
	Jun	4	1.517	1	581	2	145	16	3.416	3	268
	Jul	14	2.297	4	2.026	3	165	15	2.779	2	924
	Ago	7	687	3	560	1	43	6	3.746	3	204
	Sep	7	1.611	5	556	6	514	20	8.324	6	1.720
	Oct	12	4.724	5	920	5	751	25	9.412	4	592

		Neuquén									
Período		Neuquén		Plaza Huincul		Plottier		Rincón de los Sauces		San Martín de los Andes	
		Permisos otorgados	Superficie autorizada	Permisos otorgados	Superficie autorizada	Permisos otorgados	Superficie autorizada	Permisos otorgados	Superficie autorizada	Permisos otorgados	Superficie autorizada
			m²		m²		m²		m²		m²
2024	Oct	98	11.460	0	0	65	10.708	3	246	52	13.462
	Nov	73	19.022	1	69	58	7.896	3	565	27	3.788
	Dic	34	7.998	1	126	43	7.055	9	1.021	20	3.791
2025	Ene	81	9.253	0	0	32	8.974	0	0	24	2.660
	Feb	70	17.904	1	402	63	11.516	9	716	24	3.887
	Mar	82	14.358	1	118	52	6.927	6	844	25	2.927
	Abr	88	18.047	0	0	50	11.319	6	799	35	4.307
	May	119	23.572	0	0	58	7.791	6	581	38	4.232
	Jun	102	49.701	0	0	59	9.200	5	281	25	3.770
	Jul	120	40.978	3	1.485	68	12.920	5	1.058	17	2.182
	Ago	92	17.826	1	78	76	11.919	4	348	46	7.028
	Sep	97	12.116	2	407	60	10.476	1	110	36	4.476
	Oct	178	40.927	0	0	60	11.044	2	266	22	2.628

(continúa)

Cuadro 8.3.1 (continuación)

		Neuquén						Río Negro			
Período		San Patricio del Chañar		Senillosa		Zapala		Cipolletti		General Roca	
		Permisos otorgados	Superficie autorizada	Permisos otorgados	Superficie autorizada	Permisos otorgados	Superficie autorizada	Permisos otorgados	Superficie autorizada	Permisos otorgados	Superficie autorizada
			m²		m²		m²		m²		m²
2024	Oct	10	1.295	52	13.462	25	2.607	40	8.845	54	7.131
	Nov	2	136	2	328	22	2.247	55	11.004	53	9.466
	Dic	4	361	2	402	16	2.384	44	11.312	58	11.084
2025	Ene	5	651	0	0	31	5.919	70	13.987	0	0
	Feb	14	2.470	3	423	22	3.240	34	11.908	75	18.582
	Mar	5	741	3	715	32	3.494	55	14.946	50	7.941
	Abr	18	2.437	3	435	35	4.139	68	25.761	46	7.513
	May	2	363	2	406	25	13.735	32	5.076	71	9.591
	Jun	2	575	2	266	16	1.861	39	8.168	63	8.313
	Jul	10	1.104	4	452	57	6.085	45	9.119	69	10.645
	Ago	6	718	1	98	42	5.319	50	4.791	72	11.262
	Sep	8	1.104	1	172	42	5.619	47	7.046	64	13.578
	Oct	10	904	0	0	31	6.089	57	10.540	41	6.472

		Río Negro						Salta			
Período		San Carlos de Bariloche		Viedma		Villa Regina		General Güemes		Metán	
		Permisos otorgados	Superficie autorizada	Permisos otorgados	Superficie autorizada	Permisos otorgados	Superficie autorizada	Permisos otorgados	Superficie autorizada	Permisos otorgados	Superficie autorizada
			m²		m²		m²		m²		m²
2024	Oct	5	649	34	9.350	27	3.128	2	133	5	981
	Nov	21	12.347	46	3.996	29	2.864	3	959	6	1.540
	Dic	37	31.717	28	7.145	33	3.819	1	158	0	0
2025	Ene	50	22.673	23	1.889	0	0	3	1.338	2	503
	Feb	35	12.786	35	5.159	16	3.822	3	494	2	450
	Mar	22	10.441	31	3.599	32	3.417	4	863	1	194
	Abr	42	28.752	29	3.929	33	3.118	2	627	2	255
	May	42	19.639	34	3.267	41	3.945	1	218	0	0
	Jun	25	5.731	66	4.204	38	3.328	1	300	0	0
	Jul	34	11.627	39	2.583	36	9.912	0	0	0	0
	Ago	29	9.727	43	2.710	44	4.136	0	0	4	1.882
	Sep	48	7.793	36	3.757	39	4.897	0	0	2	1.136
	Oct	28	17.021	32	4.371	34	4.114	2	519	1	105

(continúa)

8.3 Permisos de edificación

Cuadro 8.3.1 (continuación)

Período		Salta						San Juan			
		Salta		San Ramón de la Nueva Orán		Tartagal		9 de Julio		Albardón	
		Permisos otorgados	Superficie autorizada	Permisos otorgados	Superficie autorizada	Permisos otorgados	Superficie autorizada	Permisos otorgados	Superficie autorizada	Permisos otorgados	Superficie autorizada
		m ²		m ²		m ²		m ²		m ²	
2024	Oct	44	17.686	4	1.298	4	1.601	0	0	2	313
	Nov	44	20.675	8	1.959	4	1.749	0	0	0	0
	Dic	34	8.680	2	1.252	5	1.678	0	0	0	0
2025	Ene	61	10.459	3	323	3	1.296	0	0	2	870
	Feb	43	11.491	5	900	0	0	1	1.086	1	65
	Mar	48	16.094	3	968	7	2.270	0	0	1	218
	Abr	32	7.369	4	1.292	6	3.952	0	0	0	0
	May	57	16.075	6	1.397	0	0	0	0	0	0
	Jun	52	12.612	5	1.810	2	104	0	0	0	0
	Jul	80	15.009	9	1.568	3	779	1	117	0	0
	Ago	53	37.672	8	2.162	4	1.236	0	0	0	0
	Sep	44	9.627	5	1.131	5	1.610	0	0	0	0
	Oct	52	17.118	8	2.956	5	2.772	0	0	1	126

Período		San Juan									
		Calingasta		Caucete		Chimbas		Pocito		Rawson	
		Permisos otorgados	Superficie autorizada	Permisos otorgados	Superficie autorizada	Permisos otorgados	Superficie autorizada	Permisos otorgados	Superficie autorizada	Permisos otorgados	Superficie autorizada
		m ²		m ²		m ²		m ²		m ²	
2024	Oct	0	0	1	104	3	7.600	3	483	7	1.643
	Nov	1	130	0	0	3	479	3	1.608	6	3.630
	Dic	0	0	0	0	0	0	1	1.111	4	587
2025	Ene	0	0	0	0	3	1.825	4	1.006	6	1.020
	Feb	4	733	0	0	1	135	1	120	9	1.485
	Mar	0	0	0	0	0	0	2	244	3	403
	Abr	0	0	0	0	0	0	0	0	3	387
	May	1	30	0	0	3	567	4	3.871	7	1.466
	Jun	1	288	0	0	0	0	1	4.879	4	1.744
	Jul	2	745	0	0	1	115	3	5.188	8	1.178
	Ago	1	618	0	0	8	3.061	0	0	6	1.093
	Sep	0	0	0	0	1	209	6	1.973	8	3.787
	Oct	2	2.177	0	0	2	6.209	2	5.100	5	1.204

(continúa)

8. Construcción

Cuadro 8.3.1 (continuación)

Período		San Juan									
		Rivadavia		San Juan		Santa Lucía		Sarmiento		Ullum	
		Permisos otorgados	Superficie autorizada	Permisos otorgados	Superficie autorizada	Permisos otorgados	Superficie autorizada	Permisos otorgados	Superficie autorizada	Permisos otorgados	Superficie autorizada
		m ²		m ²		m ²		m ²		m ²	
2024	Oct	9	2.108	7	3.163	3	364	0	0	0	0
	Nov	5	447	12	11.396	4	3.295	1	4.181	0	0
	Dic	9	4.460	10	2.261	11	2.613	2	492	1	139
2025	Ene	7	1.032	7	2.570	3	886	0	0	0	0
	Feb	8	8.276	11	3.817	14	3.005	0	0	0	0
	Mar	4	1.429	5	1.262	8	1.366	0	0	0	0
	Abr	4	479	4	1.657	0	0	0	0	0	0
	May	8	1.436	6	689	5	2.100	1	193	0	0
	Jun	4	907	6	1.604	11	6.656	0	0	1	157
	Jul	10	2.570	11	4.171	8	6.161	1	196	0	0
	Ago	4	1.203	15	3.673	5	1.068	0	0	0	0
	Sep	8	2.142	9	8.560	4	518	0	0	0	0
	Oct	7	1.283	9	4.045	13	3.133	0	0	0	0

Período		San Juan				San Luis		Santa Cruz			
		Zonda		San Luis		Villa Mercedes		Caleta Olivia		Puerto Deseado	
		Permisos otorgados	Superficie autorizada	Permisos otorgados	Superficie autorizada	Permisos otorgados	Superficie autorizada	Permisos otorgados	Superficie autorizada	Permisos otorgados	Superficie autorizada
		m ²		m ²		m ²		m ²		m ²	
2024	Oct	0	0	17	5.225	12	1.406	15	2.524	16	3.019
	Nov	0	0	26	7.536	18	4.102	2	520	9	1.942
	Dic	1	133	18	6.634	18	2.434	10	2.566	25	5.060
2025	Ene	0	0	15	2.317	15	1.796	32	5.371	3	350
	Feb	0	0	13	3.483	9	1.486	7	725	13	2.160
	Mar	0	0	14	4.394	8	882	12	1.059	15	2.620
	Abr	0	0	12	1.491	11	1.218	12	1.381	8	1.963
	May	0	0	14	2.238	10	900	14	1.992	9	2.066
	Jun	0	0	14	3.713	15	1.276	10	983	14	2.125
	Jul	1	190	17	1.782	17	1.988	22	4.285	7	1.219
	Ago	1	317	15	25.138	10	1.120	15	1.888	12	2.680
	Sep	0	0	16	2.886	14	1.490	14	4.460	10	1.337
	Oct	1	234	17	10.598	13	1.062	19	2.528	14	6.871

(continúa)

8.3 Permisos de edificación

Cuadro 8.3.1 (continuación)

		Santa Cruz				Santa Fe					
		Río Gallegos		Armstrong		Arrollo Seco		Avellaneda		Cañada de Gómez	
Período		Permisos otorgados	Superficie autorizada	Permisos otorgados	Superficie autorizada	Permisos otorgados	Superficie autorizada	Permisos otorgados	Superficie autorizada	Permisos otorgados	Superficie autorizada
		m ²		m ²		m ²		m ²		m ²	
2024	Oct	31	5.233	8	794	13	1.191	19	2.130	17	5.911
	Nov	23	3.205	8	2.243	7	4.170	24	1.757	16	3.437
	Dic	29	5.196	14	4.441	7	1.559	17	1.120	10	2.980
2025	Ene	25	4.994	8	6.317	6	1.103	12	770	8	539
	Feb	18	10.193	4	219	10	5.110	10	1.208	6	2.070
	Mar	25	4.759	8	900	10	901	10	838	17	2.069
	Abr	36	6.332	4	323	5	673	12	1.031	15	1.617
	May	36	7.639	6	1.963	9	1.014	19	2.213	11	7.782
	Jun	24	7.424	5	263	16	1.990	18	2.522	10	1.481
	Jul	23	3.291	7	1.807	14	1.700	11	1.148	18	4.172
	Ago	62	12.439	9	839	11	1.302	20	3.648	8	1.615
	Sep	46	8.185	6	217	9	1.004	14	1.545	26	4.496
	Oct	12	3.397	6	266	5	2.413	18	4.792	12	1.431

		Santa Fe									
		Capitán Bermúdez		Carcarañá		Casilda		Ceres		Coronda	
Período		Permisos otorgados	Superficie autorizada	Permisos otorgados	Superficie autorizada	Permisos otorgados	Superficie autorizada	Permisos otorgados	Superficie autorizada	Permisos otorgados	Superficie autorizada
		m ²		m ²		m ²		m ²		m ²	
2024	Oct	7	708	14	3.605	15	27.883	8	1.224	3	139
	Nov	8	1.090	5	1.155	10	2.412	0	0	2	108
	Dic	12	2.120	20	6.210	10	1.206	0	0	3	165
2025	Ene	2	275	5	722	10	1.206	8	674	0	0
	Feb	3	645	8	970	12	1.657	6	569	2	189
	Mar	6	599	6	1.017	15	3.133	3	381	3	421
	Abr	2	245	13	15.958	13	2.702	3	1.357	3	263
	May	9	4.162	4	816	16	1.761	4	505	2	51
	Jun	1	66	12	7.490	20	2.730	7	1.017	1	27
	Jul	9	750	5	697	21	3.628	5	612	0	0
	Ago	6	580	6	820	20	4.828	3	241	2	183
	Sep	6	619	8	781	20	1.969	13	666	4	515
	Oct	1	91	14	2.012	12	1.643	8	580	0	0

(continúa)

8. Construcción

Cuadro 8.3.1 (continuación)

Santa Fe											
Período		El Trébol		Esperanza		Firmat		Florencia		Fray Luis Beltrán	
		Permisos otorgados	Superficie autorizada	Permisos otorgados	Superficie autorizada	Permisos otorgados	Superficie autorizada	Permisos otorgados	Superficie autorizada	Permisos otorgados	Superficie autorizada
			m²		m²		m²		m²		m²
2024	Oct	9	1.664	42	15.228	5	366	0	0	1	22
	Nov	7	1.054	27	9.809	2	500	0	0	3	196
	Dic	6	1.349	36	12.907	8	923	0	0	2	201
2025	Ene	6	943	17	2.516	8	634	0	0	2	212
	Feb	3	733	34	9.187	2	125	0	0	2	322
	Mar	11	2.238	18	2.908	15	1.410	0	0	1	134
	Abr	8	1.191	25	2.186	4	716	2	307	2	79
	May	4	1.069	39	4.877	15	1.624	0	0	1	149
	Jun	9	1.701	47	5.964	8	1.010	0	0	2	67
	Jul	4	500	89	8.856	3	229	0	0	1	40
	Ago	7	5.462	72	7.794	8	807	1	143	7	843
	Sep	9	1.248	88	9.317	11	846	0	0	2	268
	Oct	16	3.556	86	11.732	10	1.052	0	0	2	18

Santa Fe											
Período		Frontera		Gálvez		Granadero Baigorria		Laguna Paiva		Las Parejas	
		Permisos otorgados	Superficie autorizada	Permisos otorgados	Superficie autorizada	Permisos otorgados	Superficie autorizada	Permisos otorgados	Superficie autorizada	Permisos otorgados	Superficie autorizada
			m²		m²		m²		m²		m²
2024	Oct	0	0	17	1.996	4	329	7	818	6	578
	Nov	0	0	9	904	9	1.444	1	48	4	684
	Dic	0	0	16	1.783	9	1.138	2	225	4	543
2025	Ene	0	0	6	386	9	1.023	0	0	3	253
	Feb	0	0	7	694	4	1.304	8	624	1	446
	Mar	0	0	15	1.583	7	602	1	346	7	687
	Abr	0	0	11	538	10	959	4	258	6	866
	May	0	0	21	2.164	8	1.078	6	540	9	1.746
	Jun	0	0	8	827	9	647	2	89	5	407
	Jul	0	0	9	579	6	542	10	818	2	156
	Ago	0	0	11	1.444	9	1.066	4	440	1	44
	Sep	0	0	11	349	13	1.284	6	438	9	1.022
	Oct	0	0	10	497	15	2.387	4	323	5	474

(continúa)

8.3 Permisos de edificación

Cuadro 8.3.1 (continuación)

Santa Fe											
Período		Las Rosas		Las Toscas		Malabrigo		Pérez		Pueblo Esther	
		Permisos otorgados	Superficie autorizada	Permisos otorgados	Superficie autorizada	Permisos otorgados	Superficie autorizada	Permisos otorgados	Superficie autorizada	Permisos otorgados	Superficie autorizada
		m ²		m ²		m ²		m ²		m ²	
2024	Oct	8	362	0	0	1	47	7	1.375	11	978
	Nov	7	784	0	0	3	215	3	1.998	9	864
	Dic	8	611	0	0	3	105	3	551	10	1.154
2025	Ene	5	429	0	0	2	155	0	0	4	923
	Feb	5	293	0	0	3	239	3	234	4	1.005
	Mar	4	234	0	0	0	0	7	17.357	10	1.029
	Abr	7	1.219	1	135	1	67	9	2.510	10	1.853
	May	7	852	0	0	6	448	5	626	6	1.512
	Jun	6	1.195	0	0	0	0	11	1.712	7	708
	Jul	4	545	0	0	2	171	5	468	17	2.151
	Ago	9	992	0	0	0	0	6	790	13	1.317
	Sep	8	259	0	0	4	244	5	914	10	1.963
	Oct	13	1.166	0	0	3	182	6	2.030	7	924

Santa Fe											
Período		Puerto General San Martín		Rafaela		Reconquista		Recreo		Romang	
		Permisos otorgados	Superficie autorizada	Permisos otorgados	Superficie autorizada	Permisos otorgados	Superficie autorizada	Permisos otorgados	Superficie autorizada	Permisos otorgados	Superficie autorizada
		m ²		m ²		m ²		m ²		m ²	
2024	Oct	13	1.510	34	5.283	33	2.762	16	3.739	2	301
	Nov	3	328	9	1.142	46	3.693	6	602	3	246
	Dic	8	1.593	31	3.593	45	6.473	9	7.282	3	226
2025	Ene	5	395	24	3.574	10	894	9	1.868	3	369
	Feb	5	1.360	22	2.189	25	2.835	13	3.209	4	516
	Mar	5	1.334	22	7.422	40	5.676	8	1.229	2	269
	Abr	3	229	15	1.662	38	4.247	11	2.095	2	210
	May	3	850	25	3.458	48	7.083	6	1.661	5	359
	Jun	11	2.446	25	5.081	34	3.241	4	490	6	699
	Jul	3	205	30	3.174	24	2.577	8	2.110	0	0
	Ago	4	253	45	5.034	40	6.651	5	1.679	7	1.445
	Sep	8	1.205	35	3.869	38	4.288	7	1.926	5	894
	Oct	10	4.644	28	2.274	34	6.432	8	1.824	4	305

(continúa)

8. Construcción

Cuadro 8.3.1 (continuación)

Santa Fe											
Período		Rosario		Rufino		San Carlos Centro		San Cristóbal		San Genaro	
		Permisos otorgados	Superficie autorizada	Permisos otorgados	Superficie autorizada	Permisos otorgados	Superficie autorizada	Permisos otorgados	Superficie autorizada	Permisos otorgados	Superficie autorizada
		m ²		m ²		m ²		m ²		m ²	
2024	Oct	109	51.903	22	1.937	17	1.871	2	107	3	307
	Nov	104	13.810	8	607	27	1.709	0	0	2	242
	Dic	89	20.959	11	1.772	20	5.428	0	0	0	0
2025	Ene	88	23.251	6	340	13	1.370	0	0	1	148
	Feb	87	20.990	14	890	9	610	0	0	1	121
	Mar	71	13.022	10	487	13	1.227	0	0	1	150
	Abr	76	27.545	12	749	12	1.201	0	0	3	380
	May	82	28.879	8	858	16	1.515	0	0	4	1.136
	Jun	110	66.091	7	3.113	8	519	0	0	6	246
	Jul	94	33.915	10	925	8	687	1	54	0	0
	Ago	86	17.184	14	920	14	1.789	0	0	2	143
	Sep	85	29.262	15	1.270	22	2.842	1	247	0	0
	Oct	124	41.483	15	1.512	18	2.333	3	820	1	108

Santa Fe											
Período		San Guillermo		San Javier		San Jorge		San José del Rincón		San Justo	
		Permisos otorgados	Superficie autorizada	Permisos otorgados	Superficie autorizada	Permisos otorgados	Superficie autorizada	Permisos otorgados	Superficie autorizada	Permisos otorgados	Superficie autorizada
		m ²		m ²		m ²		m ²		m ²	
2024	Oct	6	1.536	0	0	1	98	1	135	16	1.051
	Nov	2	233	4	935	0	0	1	51	10	1.103
	Dic	0	0	1	77	8	454	0	0	13	1.634
2025	Ene	0	0	1	502	8	825	3	245	21	1.897
	Feb	3	243	4	820	10	927	0	0	16	1.157
	Mar	3	170	7	495	8	825	4	423	13	825
	Abr	1	95	2	292	3	438	3	386	12	721
	May	2	173	3	245	2	220	1	134	13	726
	Jun	4	466	0	0	6	467	3	325	16	971
	Jul	1	225	4	194	4	1.229	3	448	14	740
	Ago	0	0	7	846	3	332	2	220	9	1.144
	Sep	10	1.162	4	498	5	420	4	439	17	1.516
	Oct	0	0	0	0	8	735	2	332	16	1.037

(continúa)

8.3 Permisos de edificación

Cuadro 8.3.1 (continuación)

Santa Fe											
Período		San Lorenzo		Santa Fe		Santo Tomé		Sastre		Sauce Viejo	
		Permisos otorgados	Superficie autorizada	Permisos otorgados	Superficie autorizada	Permisos otorgados	Superficie autorizada	Permisos otorgados	Superficie autorizada	Permisos otorgados	Superficie autorizada
			m ²		m ²		m ²		m ²		m ²
2024	Oct	11	2.444	44	5.042	39	5.691	0	0	3	778
	Nov	11	2.368	28	4.746	59	6.341	0	0	6	2.446
	Dic	7	497	29	9.127	49	5.598	0	0	2	217
2025	Ene	20	6.241	29	8.509	69	6.435	0	0	3	727
	Feb	6	514	31	14.625	11	744	1	63	12	2.821
	Mar	19	7.656	35	6.906	28	2.767	0	0	5	679
	Abr	14	1.748	30	10.272	32	2.414	0	0	9	1.002
	May	7	1.336	31	15.823	24	2.605	0	0	1	123
	Jun	12	4.859	31	11.850	29	3.284	1	270	4	432
	Jul	16	5.681	41	12.611	50	5.295	0	0	6	426
	Ago	14	4.881	31	8.081	36	3.759	0	0	4	345
	Sep	9	2.173	43	10.947	35	2.060	2	251	8	479
	Oct	13	4.909	41	35.234	34	4.469	2	201	7	978

Santa Fe											
Período		Suardi		Sunchales		Tostado		Totoras		Venado Tuerto	
		Permisos otorgados	Superficie autorizada	Permisos otorgados	Superficie autorizada	Permisos otorgados	Superficie autorizada	Permisos otorgados	Superficie autorizada	Permisos otorgados	Superficie autorizada
			m ²		m ²		m ²		m ²		m ²
2024	Oct	4	399	25	1.418	0	0	9	406	31	3.522
	Nov	1	115	19	1.858	0	0	12	684	26	2.521
	Dic	6	907	20	1.417	0	0	8	683	32	21.938
2025	Ene	2	407	23	1.432	0	0	11	1.175	32	3.995
	Feb	2	322	14	514	1	160	6	631	25	2.084
	Mar	1	115	18	2.491	3	130	11	1.782	15	3.326
	Abr	1	51	15	1.246	0	0	11	1.237	24	2.677
	May	2	204	10	2.301	0	0	13	916	31	2.856
	Jun	0	0	15	1.394	0	0	5	1.058	33	3.791
	Jul	3	318	22	1.665	0	0	9	703	29	2.951
	Ago	2	256	8	636	0	0	8	666	31	2.413
	Sep	9	1.895	13	1.009	0	0	4	207	27	3.264
	Oct	4	3.479	14	1.192	0	0	11	1.003	47	6.418

(continúa)

8. Construcción

Cuadro 8.3.1 (continuación)

Santa Fe											
Período		Vera		Villa Cañás		Villa Constitución		Villa Gobernador Gálvez		Villa Ocampo	
		Permisos otorgados	Superficie autorizada	Permisos otorgados	Superficie autorizada	Permisos otorgados	Superficie autorizada	Permisos otorgados	Superficie autorizada	Permisos otorgados	Superficie autorizada
			m ²		m ²		m ²		m ²		m ²
2024	Oct	5	512	3	1.272	15	3.814	11	24.416	0	0
	Nov	5	576	2	127	25	3.463	3	883	1	300
	Dic	5	506	1	96	25	4.332	6	1.044	0	0
2025	Ene	0	0	0	0	17	1.864	5	508	2	195
	Feb	4	554	4	197	5	637	4	511	2	366
	Mar	1	135	2	120	14	2.338	7	4.380	2	244
	Abr	2	209	2	150	15	2.329	4	1.781	1	223
	May	7	1.533	4	260	15	1.254	3	858	0	0
	Jun	3	917	3	193	24	1.997	5	847	0	0
	Jul	6	618	6	866	12	2.531	3	234	1	136
	Ago	6	1.214	1	48	16	2.123	4	3.013	1	110
	Sep	3	285	4	348	17	1.764	2	321	1	323
	Oct	3	214	0	0	9	1.150	3	547	0	0

Santiago del Estero											
Período		La Banda		Santiago del Estero		Río Grande		Ushuaia		Aguilares	
		Permisos otorgados	Superficie autorizada	Permisos otorgados	Superficie autorizada	Permisos otorgados	Superficie autorizada	Permisos otorgados	Superficie autorizada	Permisos otorgados	Superficie autorizada
			m ²		m ²		m ²		m ²		m ²
2024	Oct	4	1.762	9	16.008	51	11.505	40	9.220	2	346
	Nov	9	3.732	7	17.177	33	6.734	51	8.836	2	515
	Dic	5	1.843	15	29.683	31	4.244	35	10.991	0	0
2025	Ene	4	851	6	4.124	33	5.524	36	9.035	1	96
	Feb	5	1.443	11	5.907	38	4.814	37	17.398	0	0
	Mar	6	1.912	8	13.559	29	5.111	32	5.436	1	386
	Abr	3	1.085	6	2.857	25	4.078	32	7.210	0	0
	May	3	2.047	15	21.933	28	5.478	30	8.506	2	473
	Jun	4	1.192	18	21.081	25	3.634	16	8.022	2	953
	Jul	6	2.410	18	17.278	27	9.276	30	8.423	2	320
	Ago	4	872	3	2.296	47	9.477	11	1.517	0	0
	Sep	12	5.661	11	6.296	37	4.416	33	8.273	2	1.272
	Oct	6	5.640	15	5.970	40	6.339	37	11.690	0	0

(continúa)

8.3 Permisos de edificación

Cuadro 8.3.1 (conclusión)

Tucumán									
Período		Banda del Río Salí		Concepción		Lules		Monteros	
		Permisos otorgados	Superficie autorizada	Permisos otorgados	Superficie autorizada	Permisos otorgados	Superficie autorizada	Permisos otorgados	Superficie autorizada
			m ²		m ²		m ²		m ²
2024	Oct	3	1.421	13	2.928	0	0	0	0
	Nov	2	2.099	2	146	0	0	2	483
	Dic	3	1.798	5	1.617	0	0	0	0
2025	Ene	0	0	8	3.921	2	722	1	153
	Feb	2	4.283	1	215	2	1.156	2	612
	Mar	2	2.761	7	1.278	0	0	1	580
	Abr	3	222	3	1.868	3	907	1	175
	May	1	200	3	402	0	0	1	264
	Jun	1	389	5	2.537	2	335	0	0
	Jul	2	2.211	5	867	1	500	0	0
	Ago	3	7.876	9	1.542	1	434	1	253
	Sep	3	892	7	1.188	2	796	3	805
	Oct	2	612	9	2.191	2	518	0	0

Tucumán							
Período		San Miguel de Tucumán		Tafí Viejo		Yerba Buena	
		Permisos otorgados	Superficie autorizada	Permisos otorgados	Superficie autorizada	Permisos otorgados	Superficie autorizada
			m ²		m ²		m ²
2024	Oct	7	7.022	3	1.359	44	12.162
	Nov	5	6.474	7	1.853	27	6.934
	Dic	4	4.835	5	2.479	38	9.750
2025	Ene	3	1.907	8	3.092	20	6.970
	Feb	2	921	11	1.356	10	4.311
	Mar	10	3.757	5	6.684	23	6.146
	Abr	4	1.411	9	3.672	20	12.943
	May	12	14.499	3	733	18	3.988
	Jun	4	2.551	7	815	17	15.793
	Jul	25	14.824	6	1.129	17	5.010
	Ago	21	56.095	5	1.420	27	6.558
	Sep	18	21.174	9	1.440	20	5.138
	Oct	25	19.652	12	3.461	20	4.351

Cuadro 8.3.2 Superficie autorizada por los permisos de edificación en 246 municipios, en metros cuadrados, variación porcentual y cantidad de permisos otorgados. Octubre 2024-octubre 2025

Período		Superficie autorizada	Variación porcentual		Permisos otorgados
			respecto al mismo mes del año anterior	acumulada el año respecto a igual acumulado del año anterior	
		m ²	%		
2024	Oct	1.538.624	2,8	-9,7	5.472
	Nov	1.177.863	-28,9	-11,8	4.766
	Dic	1.342.259	4,7	-10,5	4.556
2025	Ene	1.283.329	2,1	2,1	4.562
	Feb	1.053.344	8,1	4,7	4.133
	Mar	1.212.055	5,0	4,8	4.480
	Abr	1.245.075	1,2	3,9	4.677
	May	1.372.953	7,5	4,6	4.818
	Jun	1.196.343	16,2	6,4	4.291
	Jul	1.384.446	5,0	6,2	4.885
	Ago	1.451.249	1,5	5,5	4.937
	Sep	1.401.140	6,0	5,5	5.183
	Oct	1.601.008	4,1	5,4	5.817

Fuente: INDEC, Dirección Nacional de Estadísticas Económicas. Dirección de Estadísticas Mineras, Manufactureras, Energéticas y de la Construcción.

9.1	Oferta y demanda globales. Valores trimestrales en millones de pesos a precios de 2004	170
9.2	Oferta y demanda globales. Valores trimestrales. Variación porcentual respecto a igual período del año anterior	170
9.3	Oferta y demanda globales. Porcentaje del PIB a precios constantes	171
9.4	Producto interno bruto, por categoría de tabulación. Valores trimestrales en millones de pesos a precios de 2004	171
9.5	Producto interno bruto, por categoría de tabulación. Valores trimestrales. Variación porcentual respecto a igual período del año anterior	172
9.6	Formación bruta de capital fijo. Valores trimestrales en millones de pesos a precios de 2004	173
9.7	Formación bruta de capital fijo. Valores trimestrales. Variación porcentual respecto a igual período del año anterior	173
9.8	Oferta y demanda globales. Valores trimestrales en millones de pesos a precios corrientes	174
9.9	Oferta y demanda globales. Índices de precios implícitos	174
9.10	Oferta y demanda globales. Valores trimestrales. Variación porcentual del índice de precios implícitos respecto a igual período del año anterior	175
9.11	Oferta y demanda globales. Porcentaje del PIB a precios corrientes	175
9.12	Producto interno bruto, por categoría de tabulación. Valores trimestrales en millones de pesos a precios de corrientes	176
9.13	Producto interno bruto, por categoría de tabulación. Índice de precios implícitos	177
9.14	Formación bruta de capital fijo. Valores trimestrales en millones de pesos a precios corrientes	178
9.15	Formación bruta de capital fijo. Índice de precios implícitos	178

La Dirección Nacional de Cuentas Nacionales (DNCN) publica en esta oportunidad las nuevas estimaciones del año base 2004 y las series trimestrales de oferta y demanda globales del período cuarto trimestre 2020-cuarto trimestre 2021, a precios constantes de 2004 y a precios corrientes.

El **Sistema de Cuentas Nacionales 2008 (SCN 2008)** es un marco estadístico que proporciona un conjunto completo, coherente y flexible de cuentas macroeconómicas para la formulación de políticas, análisis y propósitos de investigación. Se ha producido y está realizado bajo los auspicios de las Naciones Unidas, la Comisión Europea, la OCDE, el FMI y el Banco Mundial. Representa una actualización del SCN 1993, el cual fue elaborado bajo la responsabilidad conjunta de las cinco organizaciones.

Al igual que las ediciones anteriores, el SCN 2008 refleja las necesidades cambiantes de las personas usuarias, los nuevos desarrollos en el entorno económico y los avances en la investigación metodológica. Está diseñado para ser usado por todos los países, ya que ha sido concebido para dar cabida a las necesidades de los países en diferentes etapas de desarrollo económico. Proporciona un marco global de las normas en otros ámbitos de las estadísticas económicas y facilita la integración de estos sistemas estadísticos para lograr coherencia con las cuentas nacionales.

El conjunto de indicadores macroeconómicos que elabora la DNCN abarca la cuenta de Producción, la cuenta de Bienes y servicios y la cuenta de Generación del ingreso del Sistema de Cuentas Nacionales y ha seguido las recomendaciones del SCN 2008.

La economía total se desagrega según la Clasificación Industrial Internacional Uniforme de todas las actividades económicas (CIIU revisión 3.1).

La producción y el valor agregado (el valor creado por la producción) de cada sector de actividad se valorizan a precios básicos, es decir, sin los impuestos netos de subvenciones sobre los productos.

El **producto interno bruto (PIB)** en su conjunto es el total del valor agregado bruto a precios básicos de todas las unidades institucionales (sociedades, Gobierno, hogares, instituciones sin fin de lucro que sirven a los hogares) residentes en la economía más todos los impuestos sobre los productos, menos todas las subvenciones sobre estos.

Aunque el concepto de PIB se basa en este principio, el PIB, tal como se define en el SCN, es una identidad que existe entre una medida construida sobre el valor agregado, una construida sobre los ingresos y una basada en los gastos finales.

La cuenta de Producción mide el PIB mediante el valor agregado generado por todos los productores residentes.

La cuenta de Bienes y servicios mide el PIB mediante la suma de los gastos en bienes y servicios finales (consumo, formación de capital, exportaciones, menos el valor de las importaciones de bienes y servicios).

La cuenta de Generación del ingreso mide el PIB mediante la suma de los componentes del valor agregado generado en la producción (remuneración de asalariados, ingreso mixto bruto, excedente de explotación bruto y otros impuestos a la actividad productiva).

Principales variables macroeconómicas que son objeto de medición

Producción: valor de todos los bienes y servicios (finales e intermedios) producidos por las unidades institucionales residentes.

Consumo intermedio: valor de los bienes y servicios consumidos como insumo en el proceso de producción, excluido el consumo de los activos fijos (depreciación).

Valor agregado bruto: definido como el valor de la producción menos el del consumo intermedio.

Consumo nacional privado: valor de los bienes y servicios de producción nacional e importados destinados al consumo de los hogares.

Consumo público: gasto de consumo final del Gobierno nacional y de los gobiernos provinciales y municipales en servicios colectivos y en bienes y servicios de consumo individuales.

Formación bruta de capital: valor de los bienes y servicios de producción nacional e importados durante el período, destinados a la incorporación de activos fijos por parte de las empresas y de las familias, más la variación de existencias.

Exportaciones: valor de los bienes y servicios de producción nacional adquiridos por no residentes durante el período.

Importaciones: valor de los bienes y servicios finales e intermedios producidos en el resto del mundo y adquiridos por residentes.

Remuneración de asalariados: sueldos y salarios, en dinero o en especie, más las contribuciones al seguro social a pagar por una empresa en contraprestación del trabajo realizado por los asalariados durante el período contable.

Excedente de explotación bruto: mide el exceso o déficit del valor agregado por sobre la remuneración de asalariados y los impuestos, menos las subvenciones a la actividad productiva en el caso de empresas constituidas en sociedad y en el de las cuasisociedades (empresas no constituidas en sociedad que funcionan como sociedades).

Ingreso mixto bruto: nombre que recibe el excedente de explotación en el caso de empresas no constituidas en sociedad, propiedad de los hogares, ya que implícitamente contiene un elemento de remuneración del trabajo realizado por el propietario o por otros miembros del hogar que no puede identificarse por separado del rendimiento obtenido por el propietario como empresario.

9. Cuentas nacionales

Cuadro 9.1 Oferta y demanda globales. Valores trimestrales en millones de pesos a precios de 2004

	2024 ⁽¹⁾			2025 ⁽¹⁾		
	3º trimestre	4º trimestre	Total	1º trimestre	2º trimestre	3º trimestre
Producto interno bruto	714.524	718.991	708.130	708.114	776.529	737.868
Importaciones FOB (bienes y servicios reales)	180.683	198.736	176.815	226.189	229.491	223.525
Oferta global	895.208	917.728	884.945	934.303	1.006.019	961.393
Demanda global	895.208	917.728	884.945	934.303	1.006.019	961.393
Consumo privado	490.539	506.043	509.855	561.079	595.249	516.631
Consumo público	94.541	98.477	96.060	91.913	98.794	96.195
Exportaciones FOB (bienes y servicios reales)	172.279	172.061	163.813	156.840	169.102	189.871
Formación bruta de capital fijo	136.303	141.001	124.543	142.607	148.460	150.285
Variación de existencias ⁽²⁾	16.814	27.028	1.288	-20.950	-2.259	15.991
Objetos valiosos	0	0	0	0	0	0
Discrepancia estadística ⁽³⁾	-15.268	-26.883	-10.613	2.813	-3.326	-7.580

⁽¹⁾ Datos preliminares.

⁽²⁾ Incluye variación de existencias de los principales productos agrícolas en proceso y terminados, productos pecuarios, petróleo, productos manufacturados, productos importados y suministros y materiales del go bierno. Los años definitivos del período 2004-2017 incluyen discrepancia estadística. A partir de 2018, la revisión de los datos del año definitivo se realiza mediante un cuadro de oferta y utilización (COU).

⁽³⁾ Incluye variación de existencias no captadas (resto de productos agropecuarios, resto de minería y existencias en locales comerciales de productos nacionales).

Fuente: INDEC, Dirección Nacional de Cuentas Nacionales.

Cuadro 9.2 Oferta y demanda globales. Valores trimestrales. Variación porcentual respecto a igual período del año anterior

	2024 ⁽¹⁾			2025 ⁽¹⁾		
	3º trimestre	4º trimestre	Total	1º trimestre	2º trimestre	3º trimestre
Producto interno bruto	-1,9	2,6	-1,3	5,8	6,4	3,3
Importaciones FOB (bienes y servicios reales)	-11,7	9,1	-10,2	40,0	38,0	23,7
Oferta global	-4,1	4,0	-3,2	12,5	12,2	7,4
Demanda global	-4,1	4,0	-3,2	12,5	12,2	7,4
Consumo privado	-1,2	5,0	-2,9	11,0	10,8	5,3
Consumo público	-4,7	-0,7	-3,8	-1,7	1,1	1,7
Exportaciones FOB (bienes y servicios reales)	19,2	25,9	19,8	6,7	3,2	10,2
Formación bruta de capital fijo	-16,5	2,2	-17,2	31,5	32,1	10,3
Variación de existencias ⁽²⁾	///	///	///	///	///	///
Objetos valiosos	///	///	///	///	///	///
Discrepancia estadística ⁽³⁾	///	///	///	///	///	///

⁽¹⁾ Datos preliminares.

⁽²⁾ Incluye variación de existencias de los principales productos agrícolas en proceso y terminados, productos pecuarios, petróleo, productos manufacturados y productos importados y suministros y materiales del gobierno. Los años definitivos del período 2004-2017 incluyen discrepancia estadística. A partir de 2018, la revisión de los datos del año definitivo se realiza mediante un cuadro de oferta y utilización (COU).

⁽³⁾ Incluye variación de existencias no captadas (resto de productos agropecuarios, resto de minería y existencias en locales comerciales de productos nacionales).

Fuente: INDEC, Dirección Nacional de Cuentas Nacionales.

Cuadro 9.3 Oferta y demanda globales. Porcentaje del PIB a precios constantes

	2024 ⁽¹⁾			2025 ⁽¹⁾		
	3° trimestre	4° trimestre	Total	1° trimestre	2° trimestre	3° trimestre
Producto interno bruto	100,0	100,0	100,0	100,0	100,0	100,0
Importaciones FOB (bienes y servicios reales)	25,3	27,6	25,0	31,9	29,6	30,3
Oferta global	125,3	127,6	125,0	131,9	129,6	130,3
Demanda global	125,3	127,6	125,0	131,9	129,6	130,3
Consumo privado	68,7	70,4	72,0	79,2	76,7	70,0
Consumo público	13,2	13,7	13,6	13,0	12,7	13,0
Exportaciones FOB (bienes y servicios reales)	24,1	23,9	23,1	22,1	21,8	25,7
Formación bruta de capital fijo	19,1	19,6	17,6	20,1	19,1	20,4
Variación de existencias ⁽²⁾	2,4	3,8	0,2	-3,0	-0,3	2,2
Objetos valiosos	0,0	0,0	0,0	0,0	0,0	0,0
Discrepancia estadística ⁽³⁾	-2,1	-3,7	-1,5	0,4	-0,4	-1,0

⁽¹⁾ Datos preliminares.

⁽²⁾ Incluye variación de existencias de los principales productos agrícolas en proceso y terminados, productos pecuarios, petróleo, productos manufacturados, productos importados y suministros y materiales del gobierno. Los años definitivos del período 2004-2017 incluyen discrepancia estadística. A partir de 2018, la revisión de los datos del año definitivo se realiza mediante un cuadro de oferta y utilización (COU).

⁽³⁾ Incluye variación de existencias no captadas (resto de productos agropecuarios, resto de minería y existencias en locales comerciales de productos nacionales).

Fuente: INDEC, Dirección Nacional de Cuentas Nacionales.

Cuadro 9.4 Producto interno bruto, por categoría de tabulación. Valores trimestrales en millones de pesos a precios de 2004

	2024 ⁽¹⁾			2025 ⁽¹⁾		
	3° trimestre	4° trimestre	Total	1° trimestre	2° trimestre	3° trimestre
Producto interno bruto	714.524	718.991	708.130	708.114	776.529	737.868
Impuesto a los productos netos de subsidios (a los ingresos brutos, específicos, a los débitos y créditos bancarios, a las exportaciones)	59.396	61.049	58.569	59.729	62.978	66.030
IVA	57.850	57.205	55.222	57.211	57.314	59.919
Impuesto a los productos importados (derechos de importación)	7.696	8.595	7.124	9.218	9.057	10.145
Valor agregado bruto a precios básicos	589.582	592.143	587.215	581.955	647.180	601.774
A - Agricultura, ganadería, caza y silvicultura	35.478	33.460	48.591	41.033	90.671	35.746
B - Pesca	3.616	1.398	2.477	2.358	1.616	2.886
C - Explotación de minas y canteras	28.005	28.451	27.649	28.357	29.408	30.883
D - Industria manufacturera	116.377	118.744	108.319	101.295	109.005	113.578
E - Electricidad, gas y agua	13.274	12.106	12.937	13.634	12.740	13.165
F - Construcción	20.091	18.844	18.700	19.765	18.969	20.297
G - Comercio mayorista, minorista y reparaciones	92.769	93.946	89.088	89.952	94.919	93.344
H - Hoteles y restaurantes	11.063	13.110	11.191	12.232	10.974	11.854
I - Transporte, almacenamiento y comunicaciones	54.368	54.437	54.415	54.071	57.066	55.332
J - Intermediación financiera	24.172	25.912	23.399	27.572	27.638	31.025
K - Actividades inmobiliarias, empresariales y de alquiler	81.696	84.251	81.418	81.797	85.022	84.710
L - Administración pública y defensa; planes de seguridad social de afiliación obligatoria	35.309	35.273	35.389	35.275	34.990	35.108
M - Enseñanza	29.550	29.722	29.371	29.015	29.554	29.949
N - Servicios sociales y de salud	24.332	23.019	24.534	24.373	26.146	24.349
O - Otras actividades de servicios, comunitarias, sociales y personales	15.479	15.310	15.648	17.004	14.642	15.567
P - Hogares privados con servicio doméstico	4.003	4.160	4.091	4.222	3.820	3.983

⁽¹⁾ Datos preliminares.

Fuente: INDEC, Dirección Nacional de Cuentas Nacionales.

9. Cuentas nacionales

Cuadro 9.5 Producto interno bruto, por categoría de tabulación. Valores trimestrales. Variación porcentual respecto a igual período del año anterior

	2024 ⁽¹⁾			2025 ⁽¹⁾		
	3° trimestre	4° trimestre	Total	1° trimestre	2° trimestre	3° trimestre
Producto interno bruto	-1,9	2,6	-1,3	5,8	6,4	3,3
Impuesto a los productos netos de subsidios (a los ingresos brutos, específicos, a los débitos y créditos bancarios, a las exportaciones)	2,7	10,7	2,9	9,8	5,9	11,2
IVA	-3,2	2,8	-3,2	7,6	8,9	3,6
Impuesto a los productos importados (derechos de importación)	-16,1	12,6	-12,3	51,8	47,7	31,8
Valor agregado bruto a precios básicos	-2,0	1,7	-1,4	4,8	5,8	2,1
A - Agricultura, ganadería, caza y silvicultura	13,2	4,8	32,3	4,4	5,3	0,8
B - Pesca	-5,6	1,8	7,5	11,6	-41,9	-20,2
C - Explotación de minas y canteras	6,9	8,0	7,4	6,6	6,8	10,3
D - Industria manufacturera	-6,0	1,3	-8,8	5,2	7,0	-2,4
E - Electricidad, gas y agua	0,5	-1,0	0,0	1,1	-1,1	-0,8
F - Construcción	-14,9	-12,1	-17,5	5,8	10,4	1,0
G - Comercio mayorista, minorista y reparaciones	-5,7	2,8	-7,2	7,1	10,8	0,6
H - Hoteles y restaurantes	8,0	16,6	5,3	8,9	17,2	7,1
I - Transporte, almacenamiento y comunicaciones	-0,3	2,2	0,8	2,6	1,7	1,8
J - Intermediación financiera	-2,5	7,5	-4,7	26,6	27,2	28,4
K - Actividades inmobiliarias, empresariales y de alquiler	-0,5	2,0	-0,3	4,2	4,6	3,7
L - Administración pública y defensa; planes de seguridad social de afiliación obligatoria	-1,4	-2,1	-0,9	-1,2	-0,8	-0,6
M - Enseñanza	0,5	0,7	0,9	0,3	0,9	1,4
N - Servicios sociales y de salud	-0,8	-1,4	-0,2	-0,8	-0,3	0,1
O - Otras actividades de servicios, comunitarias, sociales y personales	-4,1	-3,9	-3,3	-1,6	0,9	0,6
P - Hogares privados con servicio doméstico	-0,3	0,9	0,1	-2,5	-1,3	-0,5

⁽¹⁾ Datos preliminares.

Fuente: INDEC, Dirección Nacional de Cuentas Nacionales.

Cuadro 9.6 Formación bruta de capital fijo. Valores trimestrales en millones de pesos a precios de 2004

	2024 ⁽¹⁾			2025 ⁽¹⁾		
	3° trimestre	4° trimestre	Total	1° trimestre	2° trimestre	3° trimestre
Formación bruta de capital fijo	136.303	141.001	124.543	142.607	148.460	150.285
Construcciones	45.160	43.452	41.191	42.020	42.984	46.185
Otras construcciones ⁽²⁾	10.890	9.495	10.187	8.848	9.851	9.863
Maquinaria y equipo	59.308	61.905	54.771	70.023	69.329	67.505
Nacional	25.166	25.009	22.169	19.662	25.851	23.494
Importado	34.142	36.897	32.602	50.361	43.478	44.011
Equipo de transporte	19.117	23.632	16.771	20.969	24.993	24.419
Nacional	15.057	17.004	12.422	14.312	15.777	13.666
Importado	4.060	6.628	4.349	6.657	9.216	10.753
Otros activos fijos ⁽³⁾	1.828	2.517	1.622	747	1.303	2.314

⁽¹⁾ Datos preliminares.⁽²⁾ Incluye construcción por cuenta propia, construcciones agropecuarias y construcción de pozos petroleros.⁽³⁾ Incluye investigación y desarrollo, recursos biológicos cultivados y exploración minera.**Fuente:** INDEC, Dirección Nacional de Cuentas Nacionales.**Cuadro 9.7** Formación bruta de capital fijo. Valores trimestrales. Variación porcentual respecto a igual período del año anterior

	2024 ⁽¹⁾			2025 ⁽¹⁾		
	3° trimestre	4° trimestre	Total	1° trimestre	2° trimestre	3° trimestre
Formación bruta de capital fijo	-16,5	2,2	-17,2	31,5	32,1	10,3
Construcciones	-20,9	-17,4	-24,0	8,3	15,1	2,3
Otras construcciones ⁽²⁾	-6,5	-11,5	-2,2	-9,1	-7,4	-9,4
Maquinaria y equipo	-19,8	10,1	-17,9	48,8	36,4	13,8
Nacional	-12,0	4,4	-18,1	19,8	17,0	-6,6
Importado	-24,7	14,4	-17,9	64,4	51,3	28,9
Equipo de transporte	0,1	41,3	-6,1	72,9	104,7	27,7
Nacional	-4,4	19,7	-15,7	78,9	63,9	-9,2
Importado	20,8	162,7	39,4	61,5	256,5	164,9
Otros activos fijos ⁽³⁾	21,3	52,7	31,7	-1,8	-5,8	26,6

⁽¹⁾ Datos preliminares.⁽²⁾ Incluye construcción por cuenta propia, construcciones agropecuarias y construcción de pozos petroleros.⁽³⁾ Incluye investigación y desarrollo, recursos biológicos cultivados y exploración minera.**Fuente:** INDEC, Dirección Nacional de Cuentas Nacionales.

9. Cuentas nacionales

Cuadro 9.8 Oferta y demanda globales. Valores trimestrales en millones de pesos a precios corrientes

	2024 ⁽¹⁾			2025 ⁽¹⁾		
	3° trimestre	4° trimestre	Total	1° trimestre	2° trimestre	3° trimestre
Producto interno bruto	642.862.095	709.365.943	583.909.615	723.984.892	833.779.386	904.980.098
Importaciones FOB (bienes y servicios reales)	81.552.098	88.221.912	74.039.811	109.003.169	115.278.073	141.625.503
Oferta global	724.414.193	797.587.855	657.949.426	832.988.060	949.057.459	1.046.605.601
Demanda global	724.414.193	797.587.855	657.949.426	832.988.060	949.057.459	1.046.605.601
Consumo privado	413.073.118	468.989.052	389.379.582	544.305.854	605.261.446	587.666.277
Consumo público	91.173.871	109.895.734	87.100.429	107.522.356	127.987.108	130.338.162
Exportaciones FOB (bienes y servicios reales)	95.402.212	101.454.927	89.044.748	98.589.127	116.048.801	150.812.365
Formacion bruta de capital fijo	108.254.078	114.172.544	92.862.455	116.962.850	134.939.481	147.833.405
Variación de existencias ⁽²⁾	14.889.305	13.454.003	-384.016	-20.877.990	-14.302.582	25.018.977
Objetos valiosos	0	0	0	0	0	0
Discrepancia estadística ⁽³⁾	1.621.610	-10.378.405	-53.772	-13.514.137	-20.876.795	4.936.415

⁽¹⁾ Datos preliminares.

⁽²⁾ Incluye variación de existencias de los principales productos agrícolas en proceso y terminados, productos pecuarios, petróleo, productos manufacturados, productos importados y suministros y materiales del gobierno. Los años definitivos del período 2004-2017 incluyen discrepancia estadística. A partir de 2018, la revisión de los datos del año definitivo se realiza mediante un cuadro de oferta y utilización (COU).

⁽³⁾ Incluye variación de existencias no captadas (resto de productos agropecuarios, resto de minería y existencias en locales comerciales de productos nacionales).

Fuente: INDEC, Dirección Nacional de Cuentas Nacionales.

Cuadro 9.9 Oferta y demanda globales. Índices de precios implícitos

	2024 ⁽¹⁾			2025 ⁽¹⁾		
	3° trimestre	4° trimestre	Total	1° trimestre	2° trimestre	3° trimestre
Producto interno bruto	89.970,6	98.661,2	82.457,9	102.241,3	107.372,6	122.648,0
Importaciones FOB (bienes y servicios reales)	45.135,4	44.391,5	41.874,2	48.191,2	50.232,1	63.360,1
Oferta global	80.921,4	86.909,0	74.349,2	89.156,1	94.337,9	108.863,5
Demanda global	80.921,4	86.909,0	74.349,2	89.156,1	94.337,9	108.863,5
Consumo privado	84.208,0	92.677,7	76.370,7	97.010,5	101.682,0	113.749,7
Consumo público	96.438,8	111.594,9	90.672,7	116.982,7	129.550,1	135.494,0
Exportaciones FOB (bienes y servicios reales)	55.376,4	58.964,4	54.357,6	62.859,6	68.626,5	79.429,0
Formacion bruta de capital fijo	79.421,5	80.972,7	74.562,8	82.017,7	90.892,9	98.368,8
Variación de existencias ⁽²⁾	///	///	///	///	///	///
Objetos valiosos	///	///	///	///	///	///
Discrepancia estadística ⁽³⁾	///	///	///	///	///	///

⁽¹⁾ Datos preliminares.

⁽²⁾ Incluye variación de existencias de los principales productos agrícolas en proceso y terminados, productos pecuarios, petróleo, productos manufacturados, productos importados y suministros y materiales del gobierno. Los años definitivos del período 2004-2017 incluyen discrepancia estadística. A partir de 2018, la revisión de los datos del año definitivo se realiza mediante un cuadro de oferta y utilización (COU).

⁽³⁾ Incluye variación de existencias no captadas (resto de productos agropecuarios, resto de minería y existencias en locales comerciales de productos nacionales).

Fuente: INDEC, Dirección Nacional de Cuentas Nacionales.

Cuadro 9.10 Oferta y demanda globales. Valores trimestrales. Variación porcentual del índice de precios implícitos respecto a igual período del año anterior

	2024 ⁽¹⁾			2025 ⁽¹⁾		
	3° trimestre	4° trimestre	Total	1° trimestre	2° trimestre	3° trimestre
Producto interno bruto	217,4	144,1	207,6	61,5	40,0	36,3
Importaciones FOB (bienes y servicios reales)	200,8	131,6	209,3	30,3	25,3	40,4
Oferta global	218,4	141,2	210,4	53,3	34,9	34,5
Demanda global	218,4	141,2	210,4	53,3	34,9	34,5
Consumo privado	221,3	150,9	217,6	70,0	41,2	35,1
Consumo público	194,0	141,1	188,8	77,7	47,6	40,5
Exportaciones FOB (bienes y servicios reales)	195,2	123,4	201,3	28,1	29,0	43,4
Formacion bruta de capital fijo	222,1	117,7	215,3	34,2	23,5	23,9
Variación de existencias ⁽²⁾	///	///	///	///	///	///
Objetos valiosos	///	///	///	///	///	///
Discrepancia estadística ⁽³⁾	///	///	///	///	///	///

⁽¹⁾ Datos preliminares.

⁽²⁾ Incluye variación de existencias de los principales productos agrícolas en proceso y terminados, productos pecuarios, petróleo, productos manufacturados, productos importados y suministros y materiales del gobierno. Los años definitivos del período 2004-2017 incluyen discrepancia estadística. A partir de 2018, la revisión de los datos del año definitivo se realiza mediante un cuadro de oferta y utilización (COU).

⁽³⁾ Incluye variación de existencias no captadas (resto de productos agropecuarios, resto de minería y existencias en locales comerciales de productos nacionales).

Nota: las variaciones que se presentan en este cuadro son aproximadas y no pueden compararse con un índice de precios tipo Laspeyres, debido a que las de los precios implícitos de la oferta y demanda globales son índices Paasche; es decir, miden una canasta de bienes y servicios de ponderaciones móviles. Por lo tanto, cuando se realizan comparaciones respecto a un período distinto de la base (2004), la variación de precios resultante se verá afectada por los cambios en la composición de la canasta de bienes y servicios considerada en cada período.

Fuente: INDEC, Dirección Nacional de Cuentas Nacionales.

Cuadro 9.11 Oferta y demanda globales. Porcentaje del PIB a precios corrientes

	2024 ⁽¹⁾			2025 ⁽¹⁾		
	3° trimestre	4° trimestre	Total	1° trimestre	2° trimestre	3° trimestre
Producto interno bruto	100,0	100,0	100,0	100,0	100,0	100,0
Importaciones FOB (bienes y servicios reales)	12,7	12,4	12,7	15,1	13,8	15,6
Oferta global	112,7	112,4	112,7	115,1	113,8	115,6
Demanda global	112,7	112,4	112,7	115,1	113,8	115,6
Consumo privado	64,3	66,1	66,7	75,2	72,6	64,9
Consumo público	14,2	15,5	14,9	14,9	15,4	14,4
Exportaciones FOB (bienes y servicios reales)	14,8	14,3	15,2	13,6	13,9	16,7
Formacion bruta de capital fijo	16,8	16,1	15,9	16,2	16,2	16,3
Variación de existencias ⁽²⁾	2,3	1,9	-0,1	-2,9	-1,7	2,8
Objetos valiosos	0,0	0,0	0,0	0,0	0,0	0,0
Discrepancia estadística ⁽³⁾	0,3	-1,5	0,0	-1,9	-2,5	0,5

⁽¹⁾ Datos preliminares.

⁽²⁾ Incluye variación de existencias de los principales productos agrícolas en proceso y terminados, productos pecuarios, petróleo, productos manufacturados, productos importados y suministros y materiales del gobierno. Los años definitivos del período 2004-2017 incluyen discrepancia estadística. A partir de 2018, la revisión de los datos del año definitivo se realiza mediante un cuadro de oferta y utilización (COU).

⁽³⁾ Incluye variación de existencias no captadas (resto de productos agropecuarios, resto de minería y existencias en locales comerciales de productos nacionales).

Fuente: INDEC, Dirección Nacional de Cuentas Nacionales.

9. Cuentas nacionales

Cuadro 9.12 Producto interno bruto, por categoría de tabulación. Valores trimestrales en millones de pesos a precios de corrientes

	2024 ⁽¹⁾			2025 ⁽¹⁾		
	3° trimestre	4° trimestre	Total	1° trimestre	2° trimestre	3° trimestre
Producto interno bruto	642.862.095	709.365.943	583.909.615	723.984.892	833.779.386	904.980.098
Impuesto a los productos netos de subsidios (a los ingresos brutos, específicos, a los débitos y créditos bancarios, a las exportaciones)	54.780.799	60.555.428	49.764.539	57.437.613	63.131.718	71.046.972
IVA	47.134.966	52.518.911	43.027.692	57.843.152	56.848.682	63.808.346
Impuesto a los productos importados (derechos de importación)	4.183.720	4.792.039	3.821.341	5.533.700	5.813.009	7.520.177
Valor agregado bruto a precios básicos	536.762.611	591.499.565	487.296.043	603.170.427	707.985.976	762.604.603
A - Agricultura, ganadería, caza y silvicultura	33.866.601	34.170.967	32.420.526	28.084.769	51.217.908	50.794.897
B - Pesca	2.018.345	877.120	1.481.366	1.370.602	1.826.698	2.738.634
C - Explotación de minas y canteras	24.239.080	26.704.350	23.735.575	29.485.204	32.016.152	34.972.947
D - Industria manufacturera	101.993.913	99.935.758	88.666.943	94.518.333	115.606.774	127.534.514
E - Electricidad, gas y agua	9.743.381	10.921.656	8.305.829	12.935.226	13.289.960	16.825.472
F - Construcción	23.640.092	24.023.996	19.410.093	29.514.644	27.938.563	33.778.050
G - Comercio mayorista, minorista y reparaciones	107.114.083	114.936.884	95.308.586	110.646.645	124.871.830	132.585.467
H - Hoteles y restaurantes	14.595.870	17.822.822	13.187.033	20.803.745	20.424.343	23.704.188
I - Transporte, almacenamiento y comunicaciones	30.257.367	33.884.139	28.104.749	35.491.804	39.771.518	41.352.887
J - Intermediación financiera	20.808.751	23.625.460	21.193.760	27.797.423	32.376.909	35.038.022
K - Actividades inmobiliarias, empresariales y de alquiler	60.019.063	78.868.110	54.820.142	81.616.458	97.127.512	106.121.893
L - Administración pública y defensa; planes de seguridad social de afiliación obligatoria	36.161.899	44.063.365	34.415.627	42.864.049	49.377.866	51.276.148
M - Enseñanza	28.013.071	33.590.554	26.306.608	33.816.536	39.948.539	41.584.258
N - Servicios sociales y de salud	26.972.301	28.259.985	24.329.329	32.942.456	39.417.920	38.593.394
O - Otras actividades de servicios, comunitarias, sociales y personales	14.275.810	16.303.698	12.847.172	17.509.022	18.933.314	21.295.830
P - Hogares privados con servicio doméstico	3.042.984	3.510.700	2.762.705	3.773.509	3.840.170	4.408.003

⁽¹⁾ Datos preliminares.

Fuente: INDEC, Dirección Nacional de Cuentas Nacionales.

Cuadro 9.13 Producto interno bruto, por categoría de tabulación. Índice de precios implícitos

	2024 ⁽¹⁾			2025 ⁽¹⁾		
	3° trimestre	4° trimestre	Total	1° trimestre	2° trimestre	3° trimestre
Producto interno bruto	89.970,6	98.661,2	82.457,9	102.241,3	107.372,6	122.648,0
Impuesto a los productos netos de subsidios (a los ingresos brutos, específicos, a los débitos y créditos bancarios, a las exportaciones)	92.229,2	99.192,2	84.966,8	96.163,7	100.244,8	107.598,1
IVA	81.477,8	91.808,5	77.918,1	101.104,4	99.187,5	106.491,1
Impuesto a los productos importados (derechos de importación)	54.362,0	55.756,7	53.638,7	60.029,9	64.183,5	74.128,7
Valor agregado bruto a precios básicos	91.041,2	99.891,3	82.984,3	103.645,5	109.395,5	126.726,0
A - Agricultura, ganadería, caza y silvicultura	95.459,1	102.126,2	66.721,7	68.445,0	56.487,6	142.101,4
B - Pesca	55.821,3	62.745,6	59.806,9	58.129,5	113.051,5	94.903,7
C - Explotación de minas y canteras	86.552,4	93.860,8	85.845,1	103.977,9	108.869,5	113.242,5
D - Industria manufacturera	87.640,6	84.160,9	81.857,2	93.309,9	106.056,8	112.288,2
E - Electricidad, gas y agua	73.404,1	90.214,8	64.203,9	94.874,2	104.313,3	127.806,4
F - Construcción	117.664,2	127.487,5	103.799,9	149.324,4	147.282,5	166.420,3
G - Comercio mayorista, minorista y reparaciones	115.462,9	122.344,2	106.982,8	123.005,7	131.556,3	142.040,2
H - Hoteles y restaurantes	131.930,6	135.946,4	117.838,3	170.073,6	186.121,5	199.975,7
I - Transporte, almacenamiento y comunicaciones	55.652,6	62.244,1	51.648,4	65.639,5	69.694,0	74.735,7
J - Intermediación financiera	86.087,7	91.174,6	90.577,4	100.818,5	117.146,9	112.933,4
K - Actividades inmobiliarias, empresariales y de alquiler	73.466,0	93.610,8	67.331,8	99.779,4	114.237,4	125.276,4
L - Administración pública y defensa; planes de seguridad social de afiliación obligatoria	102.414,8	124.922,2	97.248,4	121.514,6	141.118,5	146.053,7
M - Enseñanza	94.800,2	113.014,9	89.567,1	116.548,4	135.172,5	138.851,9
N - Servicios sociales y de salud	110.852,0	122.765,5	99.166,5	135.160,6	150.759,3	158.499,6
O - Otras actividades de servicios, comunitarias, sociales y personales	92.226,1	106.491,2	82.102,0	102.967,2	129.311,3	136.803,3
P - Hogares privados con servicio doméstico	76.024,2	84.393,3	67.538,4	89.381,4	100.528,4	110.666,9

⁽¹⁾ Datos preliminares.**Fuente:** INDEC, Dirección Nacional de Cuentas Nacionales.

9. Cuentas nacionales

Cuadro 9.14 Formación bruta de capital fijo. Valores trimestrales en millones de pesos a precios corrientes

	2024 ⁽¹⁾			2025 ⁽¹⁾		
	3° trimestre	4° trimestre	Total	1° trimestre	2° trimestre	3° trimestre
Formación bruta de capital fijo	108.254.078	114.172.544	92.862.455	116.962.850	134.939.481	147.833.405
Construcciones	42.060.805	42.258.136	35.645.235	47.802.008	48.686.219	56.671.729
Otras construcciones ⁽²⁾	10.995.156	11.641.105	12.067.714	19.072.668	19.980.088	13.365.774
Maquinaria y equipo	32.957.904	36.326.937	28.626.314	32.255.485	40.729.165	45.565.715
Nacional	22.771.191	24.003.557	19.154.499	18.254.597	26.223.068	27.663.961
Importado	10.186.713	12.323.380	9.471.816	14.000.888	14.506.097	17.901.754
Equipo de transporte	17.067.927	20.476.122	13.714.423	16.710.721	22.766.638	23.981.175
Nacional	15.321.618	17.580.965	11.945.344	13.983.187	17.933.816	17.450.882
Importado	1.746.309	2.895.157	1.769.079	2.727.534	4.832.821	6.530.293
Otros activos fijos ⁽³⁾	5.172.284	3.470.244	2.808.769	1.121.968	2.777.372	8.249.012

⁽¹⁾ Datos preliminares.

⁽²⁾ Incluye construcción por cuenta propia, construcciones agropecuarias y construcción de pozos petroleros.

⁽³⁾ Incluye investigación y desarrollo, recursos biológicos cultivados y exploración minera.

Fuente: INDEC, Dirección Nacional de Cuentas Nacionales.

Cuadro 9.15 Formación bruta de capital fijo. Índice de precios implícitos

	2024 ⁽¹⁾			2025 ⁽¹⁾		
	3° trimestre	4° trimestre	Total	1° trimestre	2° trimestre	3° trimestre
Formación bruta de capital fijo	79.421,5	80.972,7	74.562,8	82.017,7	90.892,9	98.368,8
Construcciones	93.138,2	97.251,9	86.535,7	113.759,2	113.267,1	122.706,7
Otras construcciones ⁽²⁾	100.961,0	122.602,4	118.458,3	215.566,5	202.816,3	135.519,1
Maquinaria y equipo	55.570,5	58.681,5	52.265,3	46.063,9	58.748,0	67.500,1
Nacional	90.482,3	95.980,7	86.400,5	92.842,2	101.441,0	117.751,0
Importado	29.836,5	33.399,8	29.053,1	27.800,8	33.364,2	40.675,6
Equipo de transporte	89.282,1	86.646,5	81.776,2	79.693,3	91.091,7	98.207,3
Nacional	101.759,1	103.394,2	96.166,2	97.705,7	113.668,0	127.699,7
Importado	43.011,5	43.680,8	40.676,7	40.970,8	52.441,0	60.727,9
Otros activos fijos ⁽³⁾	282.944,0	137.879,0	173.155,2	150.270,7	213.091,9	356.503,4

⁽¹⁾ Datos preliminares.

⁽²⁾ Incluye construcción por cuenta propia, construcciones agropecuarias y construcción de pozos petroleros.

⁽³⁾ Incluye investigación y desarrollo, recursos biológicos cultivados y exploración minera.

Fuente: INDEC, Dirección Nacional de Cuentas Nacionales.

Anexo

Información para la actualización de los precios de contratos de obra pública

En este anexo se incluyen indicadores requeridos por el Decreto 1.295/02, que establece la metodología para la redeterminación periódica de los precios de contratos de obra pública según la información producida por el INDEC. Asimismo, se incluye información que requiere el Decreto 634/03, referido a ampliaciones de transporte de energía eléctrica en alta tensión y por distribución troncal.

Evaluación de la representatividad de los indicadores: la información publicada por el INDEC contiene descripciones similares para denominar algunos indicadores del Índice del costo de la construcción en el Gran Buenos Aires (ICC-GBA) y otros correspondientes al Índice de precios internos básicos al por mayor (IPIB). Por tal razón se exponen las diferencias básicas que permitirán a las personas usuarias utilizar los datos teniendo en cuenta las características diferenciales existentes.

Objetivos: el ICC-GBA mide la evolución del costo de la construcción privada de edificios destinados a vivienda en la Ciudad Autónoma de Buenos Aires y los 24 partidos del conurbano bonaerense. El IPIB mide la evolución de los precios a los que el productor o importador vende sus productos en el mercado interno.

Precios relevados: el ICC-GBA toma los precios de venta de distribuidores, sin IVA, que incluyen un margen de comercialización y transporte implícito. El IPIB releva los precios a los que el productor o importador vende sus productos sin impuestos.

Muestra de informantes: la muestra de informantes por producto del ICC-GBA es mayor que la utilizada para el IPIB, debido a la naturaleza de los precios que se relevan. El ICC-GBA obtiene precios de diversos informantes (distribuidores) para un mismo material, mientras que el IPIB realiza un compendio de productos similares para los cuales la cantidad de informantes (fabricantes) es reducida.

Desagregación de los índices: en el ICC-GBA se exponen los índices elementales con mayor nivel de detalle en la descripción, mientras que en el IPIB los índices publicados corresponden a productos más genéricos que agrupan precios de artículos similares de los distintos productores.

Finalmente, cabe destacar que tanto en el ICC-GBA como en el IPIB los precios corresponden, en general, a los vigentes el decimoquinto día del mes (o el primer día hábil siguiente) para transacciones de contado.

Cuadro 1. Sistema de índices de precios mayoristas (SIPM), base 1993=100. Índice de precios internos básicos al por mayor (IPIB)

Decreto 1.295/02 art. 15	Insumos	INDEC Informa Cuadro y rama de la apertura	Descripción de la apertura IPIB	2015	2024	2025											
				Dic	Dic	Ene	Feb	Mar	Abr	May	Jun	Jul	Ago	Sep	Oct	Nov	Dic*
Nacionales																	
inciso e)	Productos químicos	Cuadro 3.2-24	Sustancias y productos químicos	100,0	13.914,7	14.343,2	14.476,8	14.866,4	15.133,8	15.277,5	15.382,2	16.049,1	16.419,7	16.743,5	16.818,7	17.082,9	17.155,8
inciso i)	Motores eléctricos y equipos de aire acondicionado	Cuadro 3.2-31	Máquinas y aparatos eléctricos	100,0	13.277,5	13.196,7	13.173,1	13.243,7	13.943,8	13.544,5	13.731,4	14.570,0	14.924,4	16.138,6	15.941,6	16.117,3	16.495,0
inciso k)	Asfaltos, combustibles y lubricantes	Cuadro 3.2-23	Productos refinados del petróleo	100,0	10.976,3	11.159,9	11.428,7	11.600,3	11.847,5	11.638,3	11.743,2	12.217,0	12.891,0	13.313,6	13.640,8	14.027,8	14.846,9
inciso t)	Medidores de caudal	Cuadro 3.2-292	Máquinas de uso especial	100,0	11.267,3	11.410,0	11.613,5	11.752,9	12.251,5	12.290,1	12.701,7	13.279,0	13.529,7	14.468,4	14.454,9	14.472,2	14.754,6
inciso w)	Membrana impermeabilizante	Cuadro 3.2-252	Productos de plástico	100,0	9.633,7	9.692,0	9.774,1	9.811,5	10.335,1	10.337,6	10.489,7	10.884,5	11.267,6	11.841,0	11.884,3	12.064,3	12.186,2
Importados																	
inciso j)	Equipo - Amortización de equipo	Cuadro 3.2-29	Máquinas y equipos	100,0	11.250,0	11.407,0	11.378,2	11.495,0	12.457,0	11.901,1	12.195,1	13.100,1	13.423,4	14.811,0	14.751,8	14.504,4	14.756,3

Nota: se informa que los cuadros publicados que dan cumplimiento al Decreto 1295/2002 asociados al Índice de precios internos básicos al por mayor (IPIB) contienen datos provisorios para el último mes publicado.

Fuente: INDEC, Dirección Nacional de Estadísticas de Precios. Dirección de Índices de Precios de la Producción.

Cuadro 2. Sistema de índices de precios mayoristas (SIPM), base 1993=100. Índice de precios internos básicos al por mayor (IPIB), mayor desagregación disponible

Notas	Clasificación CIU R3 ⁽¹⁾	Código CPC ⁽²⁾	Descripción	2015	2024	2025											
				Dic	Dic	Ene	Feb	Mar	Abr	May	Jun	Jul	Ago	Sep	Oct	Nov	Dic*
NACIONALES																	
	2811	42120-1	Aberturas de aluminio	100,0	16.223,6	16.223,3	16.501,3	16.557,8	17.349,6	17.349,6	17.435,8	17.391,7	17.573,9	17.938,2	17.785,5	19.025,6	18.088,3
(1)	2811	42120-2	Aberturas de chapa de hierro	s	9.453,3	9.453,0	9.634,1	9.634,1	9.931,5	9.931,5	9.931,5	10.143,5	10.508,4	10.560,0	10.938,7	11.150,6	11.150,6
	2699	37910-1	Abrasivos	100,0	8.978,4	8.978,4	8.978,4	9.073,3	9.326,0	9.527,6	9.787,9	10.124,4	10.137,5	10.279,6	10.837,8	11.172,4	11.399,6
	2893	42921-4	Abrazaderas	100,0	10.976,2	10.948,0	10.970,4	11.292,3	11.297,3	11.391,5	11.449,1	11.456,2	11.816,7	11.951,3	12.153,0	12.214,7	12.555,5
	2922	44251-1	Accesorio para máquinas herramientas	100,0	11.702,1	12.190,0	12.823,8	12.823,8	12.823,8	12.823,8	12.823,8	13.248,3	13.287,6	13.447,8	13.447,8	13.447,8	13.447,8
	2893	42922-1	Accesorios para herramientas	100,0	10.745,4	11.158,4	11.195,8	11.266,2	11.824,9	11.913,8	11.968,5	12.484,8	12.880,4	13.786,9	14.220,2	14.468,9	14.538,4
	2320	33380-1	Aceites lubricantes	100,0	12.690,3	12.852,9	12.926,2	13.040,2	13.422,5	13.921,9	14.277,5	14.604,4	15.355,2	15.808,3	16.664,6	16.833,4	16.953,5
	3420	49229-1	Acoplados	100,0	9.049,8	9.003,5	9.068,9	9.102,5	9.275,0	9.430,5	9.367,7	9.444,6	9.687,6	9.867,7	10.269,2	9.920,2	9.820,0
	3140	46420-1	Acumuladores eléctricos	100,0	8.248,9	8.194,7	8.205,8	8.267,8	8.580,9	8.708,2	8.790,8	8.929,2	9.013,2	9.055,3	9.122,3	9.139,3	9.236,9
(2)	2710	41263-1	Alambres de acero	100,0	s	s	s	s	s	s	s	s	s	s	s	s	16.457,6
(2)	2710	41241-1	Alambrones de hierro	s	12.749,7	11.958,6	12.470,5	11.778,8	12.887,3	12.646,9	13.135,9	14.163,2	13.651,8	14.716,8	14.211,8	14.545,1	14.462,0
(3)	2922	44216-1	Amoladoras	s	8.774,5	8.763,1	8.893,3	9.734,1	9.802,3	9.852,1	9.888,2	10.052,7	10.265,3	10.931,8	11.092,2	11.072,0	11.090,3
(29)	1410	15400-1	Arcillas	100,0	16.163,2	16.450,7	16.851,2	17.062,0	17.372,7	17.667,5	17.930,7	18.199,0	18.449,4	18.792,4	19.084,7	19.448,2	19.818,1
	1410	15310-1	Arenas	100,0	8.168,1	8.209,2	8.450,3	8.481,1	8.501,7	8.509,9	8.514,9	8.981,5	9.058,4	9.390,3	9.396,4	9.362,5	9.429,2
(4)	2691	37210-1	Artefactos sanitarios	s	13.618,7	13.618,7	14.122,4	14.122,4	14.122,4	14.344,1	14.825,3	15.047,0	15.382,8	16.023,7	16.230,9	16.230,9	16.867,2
(5)	2695	37540-2	Artículos pretensados	s	9.812,9	9.752,2	9.879,4	9.988,6	10.118,6	10.208,6	10.284,3	10.400,3	10.203,2	10.414,5	10.616,8	10.998,3	11.352,8
	3410	49113-1	Automóviles	100,0	12.858,3	12.809,2	12.997,1	13.147,2	13.346,0	13.535,1	13.817,7	14.187,4	15.541,8	15.762,4	16.765,0	17.935,7	18.368,9
	2519	36270-1	Autopartes de goma	100,0	9.789,5	9.807,8	9.833,0	9.948,2	10.125,5	10.571,7	10.606,2	10.797,1	10.972,3	11.191,4	11.453,4	11.425,2	11.638,2
	3150	46539-1	Balastos	100,0	14.783,8	15.112,9	15.305,5	15.440,1	16.752,8	16.407,9	16.805,1	17.798,0	18.048,3	19.013,2	20.244,0	19.879,3	20.167,1
	2693	37370-1	Baldosas cerámicas	100,0	6.303,6	6.421,4	6.421,4	6.934,4	6.934,4	7.172,8	7.243,0	7.243,0	7.243,0	7.677,8	8.076,2	8.196,8	8.616,6
	2422	35110-4	Barnices y protectores para madera	100,0	17.410,0	17.538,2	17.538,2	17.538,2	17.812,5	18.078,5	18.328,4	18.428,4	18.548,4	18.928,2	19.468,0	19.860,2	20.284,5
(2)	2710	41261-1	Barras de hierro y acero	100,0	s	s	s	s	s	9.349,6	9.586,1	10.345,5	9.743,6	10.552,4	10.129,1	10.398,0	10.614,6
	2520	36490-6	Bolsas de plástico	100,0	10.798,5	10.814,9	10.899,8	10.954,7	11.307,6	11.134,7	11.134,7	11.243,5	11.751,8	11.881,7	12.034,2	12.109,4	12.206,9
	2899	42944-1	Bulones	100,0	7.125,8	7.125,9	6.980,4	6.980,4	6.980,4	6.989,3	6.999,7	7.347,0	7.358,1	7.534,7	7.535,0	7.551,2	7.551,2
	2813	42320-1	Calderas (de gas y fueloil)	100,0	10.463,5	10.736,0	11.042,7	11.140,0	11.572,5	11.638,8	11.845,3	12.720,9	13.027,2	13.526,6	13.976,1	13.919,6	14.088,8
	2694	37420-1	Cales	100,0	12.530,8	12.783,4	13.184,1	13.404,2	13.548,9	13.585,1	13.939,0	14.081,0	14.271,7	14.493,8	14.783,0	15.373,2	15.469,7
(6)	3410	49115-2	Camiones y sus chasis	s	11.745,8	12.135,3	12.169,7	12.626,0	14.431,0	12.724,6	12.804,4	13.848,9	14.136,0	16.038,4	15.884,0	15.690,8	16.241,4
(10)	2520	36320-3	Caños y tubos de polietileno	s	10.374,7	10.575,7	10.482,7	10.039,6	10.805,0	10.056,7	9.836,1	10.743,6	10.867,0	11.873,4	11.509,0	11.357,7	10.787,3
(7)	2520	36320-2	Caños y tubos de polipropileno	s	6.389,6	6.491,2	6.639,1	6.723,1	6.945,1	7.025,5	7.147,2	7.338,6	7.604,9	7.808,0	8.049,5	8.175,2	8.347,9
	2520	36320-1	Caños y tubos de PVC	100,0	10.524,8	10.721,6	10.909,4	11.002,4	12.336,9	11.673,1	12.021,4	13.018,9	13.251,4	14.799,7	14.271,2	14.409,5	14.786,5
	3120	46220-1	Capacitores electrolíticos	100,0	12.499,0	12.565,2	12.620,6	12.652,1	12.584,0	12.584,1	12.584,1	12.915,1	13.247,9	13.727,8	13.840,7	14.189,1	14.067,3
(8)	2413	34800-1	Cauchos sintéticos	s	s	s	s	s	s	s	s	s	s	s	s	s	s
	2694	37440-1	Cemento portland	100,0	14.009,3	14.130,0	14.398,8	14.535,5	14.850,7	14.870,5	15.165,5	15.305,2	15.971,2	16.591,6	16.898,3	17.542,9	18.125,3
	2899	42992-1	Cerraduras	100,0	8.552,8	8.537,1	8.532,9	8.594,3	8.759,3	8.938,0	8.942,5	8.976,8	9.220,6	9.442,0	9.858,6	9.940,8	9.978,8
	2899	42999-2	Chapas metálicas	100,0	11.229,5	11.324,8	11.407,8	11.493,0	12.137,4	11.968,3	12.133,1	12.739,4	13.161,1	14.302,8	14.046,3	14.021,0	14.205,1
(13)	2899	42944-2	Clavos	100,0	14.739,5	14.957,4	15.132,3	15.235,0	17.045,5	16.562,3	17.038,3	18.295,4	18.369,0	19.935,1	19.352,6	19.709,0	19.281,0

(continúa)

Cuadro 2. (continuación)

Notas	Clasificación CIU R3 ⁽¹⁾	Código CPC ⁽²⁾	Descripción	2015	2024	2025											
				Dic	Dic	Ene	Feb	Mar	Abr	May	Jun	Jul	Ago	Sep	Oct	Nov	Dic*
	2912	43230-1	Compresores y sus repuestos	100,0	7.878,1	7.973,9	8.034,5	8.121,6	8.664,1	8.474,3	8.756,3	9.627,0	9.845,7	10.523,1	10.471,5	10.554,3	10.672,7
	3130	46340-1	Conductores eléctricos	100,0	17.591,7	17.240,6	17.130,1	17.217,6	17.949,1	17.240,9	17.489,2	18.814,4	19.284,9	21.406,4	20.864,6	21.381,7	22.063,1
(9)	2519	36270-2	Correas de goma con refuerzo textil	s	11.702,0	12.224,0	12.399,3	12.578,2	12.834,8	12.957,5	12.992,3	13.190,7	13.901,1	14.052,2	14.976,5	15.015,1	15.245,2
	2811	42190-2	Cortinas de aluminio	100,0	18.055,4	19.260,1	19.710,3	20.144,1	21.066,0	21.327,1	21.751,6	22.563,8	22.944,7	23.264,1	24.550,7	24.783,6	25.337,5
(10)	2520	36990-2	Cortinas de enrollar de PVC	s	7.280,1	7.416,8	7.473,4	7.499,9	7.716,3	7.957,3	8.067,2	8.299,6	8.607,0	9.010,7	9.034,5	9.238,8	9.290,6
(11)	2022	31600-1	Cortinas de madera	s	10.546,0	10.780,5	10.780,5	11.265,7	11.291,8	11.787,6	11.787,6	11.787,6	11.948,6	11.948,6	12.704,4	12.649,3	12.796,4
	2221	32600-1	Cuadernos y blocks	100,0	15.308,8	15.308,8	15.308,8	15.407,0	15.407,0	15.539,5	15.539,5	15.539,5	15.688,8	15.688,8	16.403,9	16.939,4	17.368,8
(12)	2511	36111-3	Cubiertas agrícolas	100,0	s	s	s	s	s	s	s	s	s	s	s	s	s
(12)	2511	36111-2	Cubiertas convencionales	100,0	s	s	s	s	s	s	s	s	s	s	s	s	s
(12)	2511	36111-1	Cubiertas radiales	s	17.477,6	17.083,5	16.808,7	16.996,8	17.174,8	17.592,2	17.737,8	17.807,3	18.242,5	18.425,2	19.491,4	20.027,7	19.806,2
	2893	42921-1	Cucharas de albañil	100,0	10.350,3	10.587,6	10.587,8	10.704,7	11.238,6	11.371,5	11.371,5	11.532,8	11.762,0	11.936,9	12.008,9	12.117,7	12.344,9
(8)	2413	34800-2	Dispersiones de caucho (Pegamentos)	s	s	s	s	s	s	s	s	s	s	s	s	s	s
	3430	49129-1	Elásticos para autos	100,0	11.786,4	11.866,4	11.943,3	11.975,9	12.301,2	12.559,5	12.608,7	12.970,8	13.424,5	13.924,9	14.228,2	14.247,6	14.530,9
	2912	43220-1	Electrobombas	100,0	8.982,3	9.141,7	9.246,0	9.225,3	9.981,8	9.782,0	9.928,4	10.490,8	10.720,1	11.941,1	11.903,1	11.913,5	12.010,7
	2422	35110-1	Enduido para paredes	100,0	13.736,9	13.841,4	13.841,4	13.986,0	14.124,0	14.179,1	14.376,9	14.483,3	14.848,2	15.463,1	15.539,1	15.650,1	16.370,2
	4010	17100-1	Energía eléctrica	100,0	26.803,2	27.778,3	27.862,3	28.329,5	28.791,9	29.992,1	30.705,4	31.234,0	31.259,3	31.395,9	31.638,2	32.115,0	31.329,8
	3430	49129-3	Equipos de transmisión	100,0	9.450,1	9.615,9	9.901,9	10.081,5	10.418,2	10.418,2	10.865,9	10.865,9	11.275,5	11.073,8	11.270,0	11.663,6	11.663,6
	2422	35110-2	Esmaltes sintéticos	100,0	14.987,9	15.089,5	15.089,5	15.089,5	15.364,2	15.470,8	15.396,6	15.737,5	15.618,0	15.860,6	16.435,6	16.483,2	16.739,3
	2699	37129-1	Fibras minerales	100,0	16.077,9	16.202,9	16.415,9	16.657,9	18.144,9	18.268,6	18.243,9	18.555,3	18.901,9	20.087,4	20.610,3	20.740,5	20.861,9
	2520	36490-4	Film de polietileno	100,0	8.548,3	8.634,6	8.742,7	8.844,5	9.330,5	9.327,9	9.521,0	9.844,9	10.300,8	10.888,9	10.777,3	10.999,4	11.041,8
	2320	33370-1	Fueloil	100,0	12.889,9	13.132,4	13.372,2	13.325,6	13.429,9	12.851,1	12.853,5	13.257,0	14.587,6	14.630,0	15.067,8	15.035,4	15.101,0
	1110	12020-1	Gas	100,0	12.372,7	12.474,8	12.829,4	12.916,7	13.178,3	14.203,1	18.581,3	20.645,6	22.354,2	22.083,7	21.386,8	16.461,2	16.459,1
	2320	33360-1	Gasoil	100,0	11.101,5	11.197,2	11.493,0	11.655,5	11.813,0	11.611,8	11.726,0	12.224,6	12.818,0	13.182,1	13.442,1	14.112,7	15.294,2
	2320	33410-1	Gases de refinería (Butano. Propano)	100,0	30.272,9	49.858,9	54.517,3	64.433,4	61.358,3	59.325,7	54.632,5	55.339,4	57.437,0	59.875,0	67.857,6	67.837,5	67.923,0
(13)	2899	42911-1	Grifería	s	7.966,9	8.103,1	8.309,4	8.309,4	8.609,5	8.848,7	8.848,7	8.948,3	8.999,0	9.101,3	9.101,3	9.348,6	9.416,7
(14)	3110	46113-1	Grupos electrógenos	s	13.499,1	13.728,2	13.903,1	14.195,2	14.857,8	14.297,1	14.844,6	16.304,6	16.716,0	18.287,9	17.658,6	17.473,8	17.668,9
	2893	42921-2	Herramientas de mano	100,0	11.902,0	12.063,6	12.254,3	11.974,9	13.191,6	12.577,5	12.986,5	13.222,2	13.485,6	14.582,4	14.401,0	14.626,0	14.869,6
	2699	37990-1	Hidrófugos	100,0	16.190,0	16.766,2	17.048,4	17.406,9	18.110,7	18.566,1	18.566,1	18.566,1	19.127,6	19.609,5	19.815,2	20.340,7	20.980,1
	2710	41242-1	Hierros redondos	100,0	9.877,2	10.302,7	9.969,9	10.238,5	11.143,0	10.580,0	10.678,4	11.563,8	11.744,5	13.126,7	12.333,8	12.675,0	12.950,5
	2695	37510-1	Hormigón	100,0	10.444,8	10.800,4	10.842,2	10.885,4	10.960,1	11.018,4	11.081,9	11.096,1	11.365,8	11.664,6	11.947,6	12.261,3	12.636,3
	2924	44440-1	Hormigoneras	100,0	6.279,3	6.350,4	6.358,2	6.503,8	6.879,0	6.950,0	7.094,4	7.217,1	7.637,6	7.990,1	7.901,6	8.182,3	8.294,4
	2422	35110-5	Impermeabilizantes	100,0	13.982,9	14.289,5	14.339,1	14.010,6	13.844,9	14.120,1	14.096,7	14.142,8	14.318,0	14.481,4	14.622,1	15.138,4	15.347,3
	3120	46212-1	Interruptores eléctricos	100,0	9.455,5	9.602,3	9.839,4	9.906,9	10.956,1	10.616,9	10.825,4	11.392,0	11.924,9	12.709,6	12.709,3	12.577,8	12.849,7
(15)	2320	33340-1	Kerosene	s	s	s	s	s	s	s	s	s	s	s	s	s	s
	2693	37350-1	Ladrillos huecos	100,0	6.601,3	6.606,8	8.481,6	9.294,1	10.202,6	10.233,7	10.296,6	10.348,3	10.361,4	10.395,0	10.413,5	10.415,6	10.433,1
	2692	37320-1	Ladrillos refractarios	100,0	8.709,7	8.600,6	8.686,3	8.519,8	9.254,8	8.894,3	9.187,1	9.643,3	9.744,6	10.554,5	10.516,9	10.597,6	10.970,5
	2720	41532-11	Lingotes de aluminio y sus aleaciones	100,0	12.585,4	12.997,3	13.202,0	12.721,6	14.132,5	13.458,4	12.766,7	13.033,0	13.110,2	14.622,6	13.922,4	14.165,4	14.603,7
	2720	41532-1	Lingotes y perfiles de aluminio y sus aleaciones	100,0	13.587,0	14.248,8	14.370,6	14.141,1	15.228,2	14.428,8	14.183,7	14.832,8	14.824,0	16.390,3	15.734,2	15.895,7	16.333,6
	2021	31430-1	Maderas aglomeradas	100,0	8.667,6	8.792,5	8.858,4	9.009,8	9.271,0	9.304,5	9.556,3	8.727,0	9.200,9	9.455,7	9.569,7	9.696,7	9.746,3

(continúa)

Cuadro 2. (continuación)

Notas	Clasifi- cación CIU R3 ⁽¹⁾	Código CPC ⁽²⁾	Descripción	2015	2024	2025												
				Dic	Dic	Ene	Feb	Mar	Abr	May	Jun	Jul	Ago	Sep	Oct	Nov	Dic*	
	2010	31100-1	Maderas aserradas	100,0	7.820,5	7.926,5	8.104,1	8.157,9	8.247,4	8.386,1	8.479,6	8.649,4	8.711,9	8.960,4	9.135,4	9.259,6	9.313,6	
	2021	31420-1	Maderas terciadas fenólicas	100,0	13.315,3	11.153,9	11.050,2	11.026,6	11.252,9	11.181,1	12.582,7	12.156,1	12.641,5	13.093,0	13.188,0	13.204,0	13.763,2	
	2021	31420-2	Maderas terciadas no fenólicas	100,0	7.449,3	7.442,2	7.440,8	7.446,7	7.805,0	7.811,8	7.806,2	7.806,2	7.815,1	7.823,4	8.048,9	8.063,7	8.088,7	
(3)	2922	44222-1	Máquinas para car- pintería	s	10.467,6	10.467,6	10.467,6	9.875,1	11.889,1	12.064,5	11.807,2	12.020,7	12.020,7	12.020,7	12.020,7	12.020,7	12.020,7	
(16)	2924	44427-1	Máquinas viales autopro- pulsadas	s	9.010,2	9.587,5	9.600,0	9.708,1	10.382,5	10.712,7	10.462,8	11.189,7	11.368,9	12.033,5	12.020,7	11.937,5	12.065,8	
	2924	44430-1	Máquinas viales no autopropulsadas	100,0	11.204,8	11.366,7	11.506,9	11.618,7	12.487,2	12.197,6	12.546,7	13.961,4	14.126,4	15.059,8	15.101,9	14.885,5	15.566,1	
	2699	37930-1	Membranas asfálticas	100,0	15.730,1	16.036,1	16.222,6	16.453,9	17.585,2	17.791,1	17.825,2	18.081,3	18.743,3	19.209,5	19.469,8	20.088,5	20.060,9	
(17)	2692	37330-1	Morteros refractarios	s	8.739,7	8.641,1	8.759,8	8.397,9	9.335,7	8.456,4	8.697,8	9.391,7	9.570,1	10.548,7	10.726,9	10.473,6	10.765,3	
	2695	37540-1	Mosaicos	100,0	12.506,3	12.675,5	12.821,4	12.999,6	13.471,9	13.694,7	13.819,4	13.986,1	14.083,6	14.269,2	14.573,6	14.902,0	15.111,9	
(20)	2911	43121-1	Motores a explosión de uso industrial	100,0	s	s	s	s	s	s	s	s	s	s	s	s	s	
	3110	46112-1	Motores eléctricos	100,0	11.981,8	12.085,9	11.994,8	11.906,5	12.697,1	12.502,0	12.643,3	13.298,4	13.499,7	14.445,1	14.222,7	13.991,8	14.377,5	
(18)	3410	43122-1	Motores para vehículos	s	s	s	s	s	s	s	s	s	s	s	s	s	s	
	3591	49911-1	Motos	100,0	10.703,6	10.854,8	11.052,7	11.271,4	11.287,3	11.712,6	11.773,4	11.761,2	11.782,0	11.867,5	11.867,5	11.964,2	12.017,7	
	2320	33310-1	Naftas	100,0	9.144,1	9.243,0	9.466,5	9.647,1	9.796,4	9.555,6	9.576,9	9.950,8	10.558,0	10.840,2	11.215,4	11.627,1	12.438,4	
	2101	32129-1	Papel obra	100,0	9.936,6	10.209,4	10.324,0	10.546,8	10.546,8	10.610,8	10.610,8	10.610,8	10.726,7	11.602,9	11.602,9	11.953,1	12.069,8	
	2699	37990-2	Pegamentos para revesti- mientos	100,0	11.713,9	12.142,9	12.443,6	12.690,6	13.204,1	13.318,7	13.318,7	13.318,7	13.716,5	14.094,0	14.222,3	14.689,2	14.944,8	
	2710	41251-1	Perfiles de hierro	100,0	10.238,2	10.428,0	10.563,8	10.653,5	11.718,6	11.257,4	11.507,0	12.411,0	12.597,9	13.946,7	13.225,5	13.628,7	13.972,1	
	1110	12010-1	Petróleo crudo	100,0	8.638,9	9.041,7	9.064,5	8.926,0	8.949,5	8.873,4	8.616,6	8.277,2	8.458,6	8.953,7	8.863,0	8.653,7	9.010,0	
(31)	1410	15320-12	Piedra granítica	s	7.495,1	7.558,0	7.593,4	7.667,3	7.666,8	7.863,5	7.892,5	8.031,5	8.129,3	8.320,6	8.551,5	8.684,5	8.766,4	
	2731	41116-1	Piezas fundidas	100,0	9.381,6	9.747,4	9.860,1	10.025,2	10.181,6	10.264,4	10.339,7	10.482,1	10.790,2	11.352,0	11.359,0	11.368,5	11.273,9	
	2899	42999-1	Piletas y mesadas de acero inoxidable	100,0	8.990,0	8.990,0	8.990,0	9.401,5	9.518,7	9.518,7	9.518,7	9.573,2	9.573,2	9.683,5	10.166,6	10.166,6	10.166,8	
	2422	35110-3	Pinturas al látex	100,0	13.857,4	13.933,5	13.933,5	13.933,5	14.432,5	14.539,6	14.358,6	14.814,7	14.476,8	14.656,8	15.116,8	15.221,4	15.411,5	
	2413	34740-6	Plastificantes	100,0	10.120,2	10.274,4	10.683,8	10.443,4	11.802,3	11.073,0	11.644,2	12.391,1	12.756,7	14.168,8	13.667,2	13.872,4	14.376,9	
	2413	34730-1	Polímeros del cloruro de vinilo	100,0	10.818,8	10.995,1	11.241,0	11.294,1	12.295,4	11.906,5	12.124,5	13.039,1	12.593,4	13.217,5	13.433,6	13.524,0	13.850,4	
(19)	2413	34720-1	Polímeros del estireno	s	s	s	s	10.421,3	11.782,8	11.030,4	11.311,1	12.005,8	12.466,3	13.774,5	13.043,7	13.473,5	13.639,9	
	2413	34710-1	Polímeros del etileno	100,0	34.004,4	40.171,2	39.268,8	42.494,7	39.917,6	41.239,3	42.561,9	44.889,1	46.569,7	44.235,3	43.683,2	44.652,6	42.411,1	
	2720	41530-1	Productos básicos de aluminio	100,0	11.637,0	11.731,7	11.854,3	11.977,9	12.982,8	12.536,0	12.107,2	12.984,8	13.474,0	14.942,1	14.304,8	14.409,3	14.702,5	
	2720	41510-1	Productos básicos de cobre y latón	100,0	11.090,2	10.979,6	11.027,3	11.233,4	11.842,9	11.442,6	11.777,3	12.441,0	12.867,7	13.802,9	14.319,2	14.254,5	14.490,8	
	2022	31600-2	Puertas placa	100,0	12.835,3	12.835,3	12.835,3	12.979,8	13.420,2	13.420,2	13.420,2	13.420,2	14.185,5	14.185,5	14.901,0	15.032,8	15.032,8	
	3430	49129-2	Radiadores	100,0	14.191,6	14.279,5	14.375,1	14.875,9	15.797,7	16.137,3	16.119,1	16.753,4	17.516,2	18.338,2	18.985,4	18.469,5	18.733,0	
	2413	34740-1	Resinas plásticas	100,0	10.780,7	10.862,3	11.042,7	11.189,9	11.753,5	11.281,7	11.736,5	12.328,7	12.523,9	13.776,5	13.370,3	13.217,6	13.491,8	
(20)	2913	43310-1	Rodamientos	s	s	s	s	s	s	s	s	s	s	s	s	s	s	
	2922	44240-1	Soldadoras eléctricas	100,0	10.191,8	10.310,4	10.435,4	10.650,7	11.693,1	11.206,6	11.671,8	12.642,8	12.852,5	14.062,2	13.636,4	13.725,8	14.043,4	
	2320	33500-1	Subproductos de refina- ría (Coke. Parafina)	100,0	24.393,4	24.895,2	25.809,2	26.042,1	29.313,1	27.950,3	28.827,6	31.123,8	31.819,9	35.970,0	33.979,3	32.191,5	33.183,5	
(3)	2922	44214-1	Taladros	s	6.698,3	6.707,5	6.905,8	7.187,9	7.379,9	7.332,4	7.400,0	7.708,2	7.863,5	8.118,0	8.334,6	8.296,7	8.440,1	

(continúa)

Cuadro 2. (conclusión)

Notas	Clasifi- cación CIU R3 ⁽¹⁾	Código CPC ⁽²⁾	Descripción	2015	2024	2025											
				Dic	Dic	Ene	Feb	Mar	Abr	May	Jun	Jul	Ago	Sep	Oct	Nov	Dic*
(32)	2693	37350-2	Tejas	100,0	s	s	s	s	s	s	s	s	s	s	s	s	s
	2899	42943-1	Tejidos de alambre	100,0	14.660,6	14.823,2	15.386,3	15.379,9	16.119,2	15.815,6	16.332,7	17.618,6	17.068,1	17.045,3	18.083,5	17.463,4	17.468,8
	2520	36990-1	Telas plásticas	100,0	11.676,4	11.501,0	11.606,0	11.694,6	12.546,5	12.418,3	12.820,0	13.753,1	14.040,9	15.046,5	14.891,2	14.947,9	15.144,1
	3110	46121-1	Transformadores	100,0	13.467,3	13.751,8	13.714,5	13.831,9	15.342,9	14.752,5	15.070,1	15.888,3	16.805,5	18.208,2	17.499,1	17.313,3	17.749,7
	3410	49115-1	Utilitarios	100,0	11.834,9	11.939,8	12.161,3	12.323,1	12.602,4	12.604,2	12.848,5	13.151,7	14.234,3	14.421,8	14.883,9	15.699,1	16.017,5
(21)	2610	37113-1	Vidrio plano	s	s	s	s	s	s	s	s	s	s	s	s	s	s
(21)	2610	37199-3	Vidrios laminados	s	11.197,5	11.371,5	11.419,2	11.483,7	11.641,5	11.646,6	12.018,0	11.989,8	12.255,7	12.445,2	12.641,9	12.662,9	12.623,3
(21)	2610	37199-1	Vidrios templados	s	10.899,1	10.669,0	10.741,9	10.886,4	10.839,4	11.124,6	11.117,4	11.149,7	11.424,1	11.536,9	12.236,9	11.810,2	11.893,9
(21)	2610	37199-2	Vidrios térmicos	s	11.056,9	10.981,1	11.066,3	11.168,2	11.440,3	11.368,1	11.357,9	11.793,4	12.127,8	12.127,8	11.824,1	11.884,7	11.758,6
	1410	15200-1	Yesos y piedras calizas	100,0	8.678,7	8.668,3	8.864,0	8.915,6	9.142,2	9.204,9	9.376,6	9.448,0	9.590,5	9.891,1	10.098,4	10.381,7	10.602,9
IMPORTADOS																	
	2929	94920-1	Accesorios y repuestos para máquinas de uso especial	100,0	9.966,0	10.063,7	10.139,4	10.296,5	11.320,4	10.818,0	11.130,6	11.976,7	12.242,5	13.405,6	12.954,3	13.064,8	13.383,2
	2710	91223-1	Aceros aleados	100,0	12.392,1	12.532,0	12.348,5	12.547,8	13.621,3	13.287,1	13.732,9	14.785,8	14.868,5	16.660,7	16.025,2	16.088,5	16.538,6
(22)	2710	91211-11	Chapas de hierro al silicio	s	s	s	s	s	s	s	s	s	s	s	s	s	s
	2710	91211-1	Chapas de hierro/acero	100,0	9.759,9	9.519,0	9.665,1	9.518,4	10.317,4	10.046,0	9.986,1	10.401,2	10.922,2	11.822,2	11.064,3	11.297,9	12.061,0
(23)	2720	91511-1	Cobre	s	s	s	s	s	s	s	s	s	s	s	s	s	s
(23)	2720	91547-1	Estaño	100,0	25.545,6	25.986,7	25.563,8	26.837,0	28.407,9	27.977,5	27.398,8	30.989,5	30.865,2	35.543,6	33.690,4	34.007,7	38.647,8
	2010	81100-1	Maderas aserradas	100,0	8.361,1	8.541,8	8.656,9	8.754,6	9.266,4	9.248,7	9.307,3	10.044,8	10.252,0	10.888,1	11.485,6	11.329,9	11.367,1
(23)	2720	91601-2	Manganeso	s	s	s	s	s	s	s	s	s	s	s	s	s	s
	2922	94214-1	Máquinas para perforar, taladrar o fresar	100,0	8.742,2	9.018,2	9.098,3	9.283,5	9.770,5	9.808,1	9.822,2	10.052,3	10.053,6	10.850,6	10.973,9	10.610,6	10.688,7
			Máquinas para rebanar, afilar, amolar, pulir u otro acabado	s	7.992,9	7.730,3	8.024,7	8.122,9	8.706,7	8.552,8	8.584,7	8.923,4	9.453,4	9.900,8	10.269,8	10.236,3	10.287,0
(25)	2913	93310-2	Máquinas para uso general (Máquinas para soldar plásticos)	s	s	s	s	s	s	s	s	s	s	s	s	s	s
(30)	2101	82129-1	Papeles	100,0	14.882,1	14.649,0	14.918,2	14.936,4	14.532,6	14.340,0	14.498,0	15.201,1	15.852,7	16.919,9	17.235,8	16.400,9	15.985,0
(22)	2710	91251-1	Perfiles de hierro / acero	s	10.214,0	9.956,9	10.191,1	10.015,2	10.023,7	9.904,8	10.436,6	11.237,0	10.866,8	11.744,5	11.893,9	11.934,0	12.159,4
	2913	93310-1	Piezas y partes para máquinas de uso general (Rodamientos)	100,0	10.897,1	10.991,7	10.505,0	10.556,4	10.809,2	10.587,3	10.751,8	11.072,9	11.412,9	12.527,5	12.335,1	12.367,6	12.494,5
(26)	2413	84710-1	Polietileno	s	7.053,9	6.832,8	6.968,1	7.091,7	7.090,9	7.241,1	7.424,2	7.605,7	8.005,3	7.913,9	8.055,8	8.273,7	7.917,4
(26)	2413	84740-1	Polipropileno	s	s	s	s	s	s	s	s	s	s	s	s	s	s
(27)	2411	84230-1	Soda solvay	s	5.945,3	6.068,9	5.562,3	5.734,0	6.296,9	5.950,0	5.083,2	5.504,6	5.577,5	6.015,2	5.527,2	5.477,0	5.597,9
(28)	2429	85490-1	Toner	100,0	7.158,6	7.142,2	7.259,3	7.329,6	7.768,4	7.243,5	7.824,7	8.289,3	8.547,3	9.636,4	8.722,9	8.998,1	9.101,0

⁽¹⁾ Clasificación Industrial Internacional Uniforme. Revisión 3.

⁽²⁾ Los primeros cinco dígitos corresponden al código de la Clasificación Central Provisional de Productos (CPC) elaborada por la ONU. Los dígitos que siguen corresponden a una clasificación interna. El primer dígito de los códigos CPC de los productos tiene adicionados cinco números para su diferenciación.

Nota: se informa que los cuadros publicados que dan cumplimiento al Decreto 1295/2002 asociados al Índice de precios internos básicos al por mayor (IPIB) contienen datos provisionarios para el último mes publicado.

Las clasificaciones CIU R3 y código CPC sujetas al secreto estadístico no pueden ser difundidas al público a ese nivel de apertura. En consecuencia, se expone la clasificación inmediata superior susceptible de ser publicada. Estas son expuestas en el cuadro 3. Ejemplo: si utiliza el Índice de Precios la Clasificación (nacional) CIU R3 2710 y código CPC 41241-1 Alambres de hierro (2). Debe buscar en el cuadro 3 el índice correspondiente a la nota (2) Clasificación (nacional) CIU R3 27101 Hierros y aceros en forma básica.

Fuente: INDEC, Dirección Nacional de Estadísticas de Precios. Dirección de Índices de Precios de la Producción.

Cuadro 3. Índice de precios internos básicos al por mayor (IPIB), desagregación inmediata superior disponible

Clasificación CIU R3 ⁽¹⁾	Código CPC ⁽²⁾	Descripción	2015	2024	2025												
			Dic	Dic	Ene	Feb	Mar	Abr	May	Jun	Jul	Ago	Sep	Oct	Nov	Dic*	
		NACIONALES															
(1)	2811	28111 Estructuras metálicas para construcción (incluye: Aberturas de aluminio, Aberturas de chapa de hierro y Cortinas de aluminio)	100,0	10.906,9	10.962,9	11.171,6	11.200,6	11.603,9	11.616,1	11.649,3	11.849,4	12.186,7	12.299,3	12.637,7	13.010,5	12.890,6	
(2)	2710	27101 Hierros y aceros en formas básicas (incluye: Ferroaleaciones, Palanquillas, Chapas de acero laminadas en caliente, Chapas de acero laminadas en frío, Flejes de hierro, Hojalata, Alambrones de hierro, Hierros redondos, Perfiles de hierro, Barras de hierro y acero, Alambres de acero, Tubos de acero y Caño de hierro galvanizado con costura)	100,0	11.115,7	11.116,8	11.158,9	11.080,3	12.008,4	11.562,4	11.852,4	12.670,3	12.800,0	14.037,1	13.454,8	13.667,6	13.832,2	
(3)	2922	29221 Máquinas herramientas y sus accesorios (incluye: Tornos y sus partes y piezas, Taladros, Amoladoras, Máquinas para carpintería, Soldadoras eléctricas y Accesorio para máquinas herramientas)	100,0	10.098,0	10.486,1	10.521,3	10.587,4	11.112,5	11.196,0	11.247,4	11.732,6	12.104,4	12.956,2	13.363,4	13.597,2	13.662,4	
(4)	2691	2691 Productos de cerámica no refractaria para uso no estructural (incluye: Artefactos sanitarios y Platos playos de cerámica)	100,0	13.243,6	13.243,6	13.734,3	13.734,3	13.745,0	13.968,9	14.417,2	14.673,9	14.945,0	15.527,5	15.754,5	15.767,2	16.387,7	
(5)	2695	2695 Artículos de hormigón, de cemento y de yeso (incluye: Hormigón, Mosaicos y Artículos pretensados)	100,0	10.571,2	10.600,0	10.725,6	10.847,1	11.057,6	11.178,2	11.265,3	11.386,3	11.298,1	11.511,0	11.745,7	12.110,5	12.432,6	
(6)	3410	34102 Autos, utilitarios, camiones, colectivos y chasis (incluye: Automóviles, Utilitarios, Camiones y sus chasis y Colectivos, Chasis y carrocerías para ómnibus)	100,0	12.441,9	12.494,0	12.667,5	12.858,2	13.354,2	13.202,5	13.458,8	13.955,8	15.040,3	15.576,4	16.248,8	17.106,7	17.530,1	
(7)	2520	25201 Plásticos en formas básicas (incluye: Caños y tubos de PVC, Caños y tubos de polipropileno y Caños y tubos de polietileno)	100,0	9.239,6	9.410,1	9.468,3	9.333,7	10.100,7	9.621,4	9.664,1	10.385,5	10.582,3	11.505,7	11.273,6	11.286,7	11.205,8	

(continúa)

Cuadro 3. (continuación)

Clasifica- Notas ción CIU R3 ⁽¹⁾	Código CPC ⁽²⁾	Descripción	2015	2024	2025												
			Dic	Dic	Ene	Feb	Mar	Abr	May	Jun	Jul	Ago	Sep	Oct	Nov	Dic*	
(8)	2413	24133	Cauchos (incluye: Cauchos sintéticos y Dispersiones de caucho)	100,0	13.844,4	13.702,7	13.583,8	13.782,5	15.024,3	14.193,5	13.875,4	15.248,2	15.298,1	16.337,7	15.703,8	15.290,6	15.501,1
(9)	2519	25191	Otros productos de caucho (incluye: Autopartes de goma, Correas de goma con refuerzo textil y Otros artículos de goma)	100,0	10.995,3	11.264,4	11.381,1	11.519,7	11.765,7	11.984,6	12.019,7	12.214,3	12.677,0	12.852,1	13.321,2	13.230,2	13.621,0
(10)	2520	25203	Otros productos plásticos (incluye: Telas plásticas, Cortinas de enrollar de PVC y Artículos de bazar de plástico)	100,0	9.504,7	9.496,6	9.582,8	9.622,7	10.126,2	10.226,9	10.414,1	10.847,9	11.201,3	11.752,8	11.847,0	12.055,5	12.201,2
(11)	2022	20221	Carpintería de madera (incluye: Cortinas de madera y Puertas placa)	100,0	12.707,5	12.720,6	12.720,6	12.884,1	13.301,3	13.329,0	13.329,0	13.329,0	14.060,6	14.060,6	14.778,4	14.899,7	14.908,0
(12)	2511	25111	Cubiertas de caucho (incluye: Cubiertas radiales, Cubiertas convencionales y Cubiertas agrícolas)	100,0	16.369,1	16.360,0	16.339,9	16.399,4	16.474,5	16.613,1	16.792,3	16.992,6	17.244,7	17.566,6	18.018,1	18.537,2	18.439,2
(13)	2899	2899	Otros productos metálicos n.c.p. (incluye: Bulones, Clavos, Envases de hojalata, Recipientes para gases, Grifería, Cerraduras, Tejidos de alambre, Piletas y mesadas de acero inoxidable y Chapas metálicas)	100,0	11.007,7	11.100,0	11.280,6	11.429,3	11.955,0	11.856,7	12.046,9	12.613,0	12.634,2	13.087,3	13.364,8	13.277,7	13.318,2
(14)	3110	31101	Motores, generadores y transformadores eléctricos (incluye: Motores eléctricos, Grupos electrógenos y Transformadores)	100,0	12.789,7	12.979,7	12.961,5	13.020,3	14.024,0	13.621,9	13.905,8	14.781,7	15.264,5	16.491,6	16.023,2	15.816,8	16.179,9
(15)	2320	23201	Combustibles (Incluye: Naftas, Kerosene, Gas oil, Fuel oil y Gases de refinería)	100,0	10.338,9	10.514,7	10.785,6	10.962,0	11.095,2	10.839,9	10.890,2	11.322,2	11.986,4	12.284,4	12.624,6	13.107,9	14.003,6
(16)	2924	29241	Máquinas viales para la construcción (incluye: Máquinas viales autopropulsadas, Máquinas viales no autopropulsadas y Hormigoneras)	100,0	8.724,6	9.029,4	9.074,5	9.195,6	9.826,3	9.908,3	9.944,2	10.661,9	10.914,4	11.551,1	11.528,8	11.526,2	11.796,8
(17)	2692	26921	Productos refractarios (incluye: Ladrillos refractarios y Morteros refractarios)	100,0	8.714,2	8.606,6	8.697,2	8.501,7	9.266,8	8.829,3	9.114,4	9.606,0	9.718,7	10.553,7	10.548,1	10.579,2	10.940,1
(18)	3410	3410	Automotores y sus motores (incluye: Motores para vehículos, Automóviles, Utilitarios, Camiones y sus chasis y Colectivos, chasis y carrocerías para ómnibus)	100,0	12.643,0	12.754,2	12.938,6	13.113,7	13.800,0	13.583,4	13.946,9	14.590,6	15.437,8	16.416,1	16.078,0	16.749,2	17.439,3

(continúa)

Cuadro 3. (continuación)

Clasificación Notas CIU R3 ⁽¹⁾	Código CPC ⁽²⁾	Descripción	2015	2024	2025											
			Dic	Dic	Ene	Feb	Mar	Abr	May	Jun	Jul	Ago	Sep	Oct	Nov	Dic*
(19)	2413	24131 Sustancias plásticas (incluye: Polímeros de etileno, Polímeros de estireno, Polímeros de cloruro de vinilo y Polímeros de propileno)	100,0	22.892,6	26.229,4	25.805,2	27.654,0	26.609,8	27.272,3	28.048,8	29.634,5	30.709,6	29.757,4	29.475,6	30.077,8	28.923,3
(20)	291	291 Máquinas de uso general (incluye: Motores a explosión de uso industrial, Electrobombas, Compresores y sus repuestos, Rodamientos, Cintas transportadoras, Elevadores de cereales, Máquinas para limpieza de pisos y alfombras, Balanzas, Básculas, Envasadoras, Acondicionadores de aire y Máquinas para pintar).	100,0	13.346,1	13.504,6	13.645,3	13.639,0	14.855,0	14.818,1	15.105,4	15.639,8	15.773,4	16.416,1	16.481,5	16.820,4	16.971,7
(21)	2610	26101 Vidrios para construcción y automotores (incluye: Vidrio plano, Vidrios templados, Vidrios térmicos y Vidrios laminados)	100,0	12.016,7	12.008,0	12.017,2	12.346,8	12.357,7	12.375,4	12.716,8	12.727,7	13.054,8	13.071,7	13.577,6	13.551,4	13.552,1
(29)	1410	14101 Piedras, arenas y arcillas (incluye: Yesos y piedras calizas, Arenas, Piedras y Arcillas)	100,0	8.990,8	9.057,8	9.270,8	9.347,4	9.426,7	9.495,6	9.554,7	9.840,3	9.968,3	10.242,7	10.336,8	10.434,7	10.585,0
(31)	1410	15320-1 Piedras	100,0	7.908,8	7.976,4	8.096,1	8.204,3	8.217,2	8.299,2	8.311,4	8.453,0	8.604,6	8.762,8	8.859,2	8.963,1	9.123,3
(32)	2693	26931 Ladrillos, baldosas y tejas (incluye: Ladrillos huecos, Tejas y Baldosas cerámicas)	100,0	6.667,7	6.726,8	7.769,7	8.465,4	8.970,8	9.101,4	9.169,7	9.198,5	9.205,8	9.431,1	9.630,7	9.689,2	9.898,4
IMPORTADOS																
(22)	2710	27101 Hierros y aceros en formas básicas (incluye: Chapas de hierro/acero, Aceros aleados y Perfiles de hierro/acero)	100,0	10.665,2	10.526,9	10.609,4	10.551,0	11.159,2	10.921,8	11.207,1	11.934,8	12.027,9	13.174,2	12.759,8	12.879,2	13.370,4
(23)	2720	27201 Minerales no ferrosos en formas básicas (incluye: Cobre, Estaño y Manganeso)	100,0	21.524,7	21.800,6	21.800,1	22.425,6	26.052,5	23.794,4	24.473,6	26.812,1	27.390,4	31.157,2	29.934,1	29.810,2	33.316,1
(24)	2922	29221 Máquinas herramientas (incluye: Máquinas para perforar, taladrar o fresar y Máquinas para rebanar, afilar, amolar, pulir u otro acabado)	100,0	8.404,5	8.437,8	8.614,4	8.760,4	9.291,1	9.242,4	9.264,5	9.543,5	9.783,1	10.422,6	10.656,6	10.441,9	10.507,7

(continúa)

Cuadro 3. (conclusión)

Clasificación Notas CIU R3 ⁽¹⁾	Código CPC ⁽²⁾	Descripción	2015	2024	2025											
			Dic	Dic	Ene	Feb	Mar	Abr	May	Jun	Jul	Ago	Sep	Oct	Nov	Dic*
(25)	2913	29131 Máquinas de uso general y sus partes y piezas (incluye: Piezas y partes para máquinas de uso general -Rodamientos- y Máquinas para uso general -Máquinas para soldar plásticos-)	100,0	13.299,0	13.480,0	13.302,0	13.398,2	14.483,7	13.746,2	14.153,1	15.317,6	15.723,9	17.548,4	17.537,9	17.076,5	17.425,8
(26)	2413	24131 Sustancias plásticas (incluye: Polietileno y Polipropileno)	100,0	6.176,0	5.901,3	6.185,0	6.294,7	6.277,9	6.350,3	6.438,7	6.576,7	6.971,1	6.843,0	6.995,5	7.100,6	6.844,7
(27)	2411	24111 Sustancias químicas básicas (incluye: Soda solvay y Pigmentos)	100,0	11.613,8	11.579,3	11.060,4	11.140,5	11.611,5	11.551,2	11.074,0	11.580,6	11.873,2	13.354,8	12.751,6	12.793,1	12.915,2
(28)	2429	24291 Otros productos químicos (incluye: Tóner, Películas fotográficas y Cintas magnéticas)	100,0	10.763,4	10.756,9	11.048,2	11.381,0	11.715,1	11.505,2	11.737,6	11.923,3	12.026,4	12.606,2	12.241,0	12.351,0	12.478,4
(30)	T	T Manteca de cacao, Sopas, condimentos y polvos para preparar alimentos, Bebidas alcohólicas, Maderas aserradas, Papeles, Discos compactos, Soda solvay, Pigmentos, Fertilizantes, Polietileno, Polipropileno, Caucho sintético, Herbicidas, Insecticidas, Productos farmacéuticos de uso humano, Productos veterinarios, Toner, Películas fotográficas, Cintas magnéticas, Fibras minerales, Chapas de hierro/acero, Aceros aleados, Perfiles de hierro / acero, Cobre, Estaño, Manganeseo, Piezas y partes para máquinas de uso general, Máquinas para uso general, Máquinas para perforar, taladrar o fresar, Máquinas para rebanar, afilar, amolar, pulir u otro acabado, Máquinas de uso especial en la industria manufacturera, Accesorios y repuestos para máquinas de uso especial, Calculadoras, Fotocopiadoras, Impresoras, Capacitores, Transistores y diodos, Circuitos integrados, Equipos de audio	100,0	10.472,3	10.493,7	10.552,2	10.628,6	11.298,8	10.823,8	10.968,7	11.586,2	11.913,2	12.994,2	12.773,5	12.674,5	12.902,7

⁽¹⁾ Clasificación Industrial Internacional Uniforme. Revisión 3.

⁽²⁾ Los primeros cinco dígitos corresponden al código de la Clasificación Central Provisional de Productos (CPC) elaborada por la ONU. Los dígitos que siguen corresponden a una clasificación interna. El primer dígito de los códigos CPC de los productos tiene adicionados cinco números para su diferenciación.

Nota: se informa que los cuadros publicados que dan cumplimiento al Decreto 1295/2002 asociados al Índice de precios internos básicos al por mayor (IPIB) contienen datos provisorios para el último mes publicado.

Fuente: INDEC, Dirección Nacional de Estadísticas de Precios. Dirección de Índices de Precios de la Producción.

Cuadro 4. Índice del costo de la construcción en el Gran Buenos Aires (ICC), base 1993=100. Índices de los materiales incluidos en el Decreto 1.295/02

Período		Decreto 1.295/02			
		Artículo 15 ⁽¹⁾ - inciso			
		c) Pisos y revestimientos	m) Aceros-Hierro aletado	n) Cemento	q) Arena
2024	Dic	4.887,6	15.637,9	10.712,4	9.598,8
2025	Ene	4.922,4	15.392,6	10.792,4	9.538,3
	Feb	4.922,4	15.563,0	10.977,7	10.030,1
	Mar	5.518,5	15.480,7	10.849,2	10.123,1
	Abr	5.649,5	16.306,7	11.303,4	10.251,5
	May	5.676,7	16.074,9	11.357,6	10.133,7
	Jun	5.643,3	16.142,8	11.594,6	10.105,9
	Jul*	5.854,5	16.372,6	11.709,9	10.115,1
	Ago*	5.934,9	16.218,5	12.386,2	10.209,1
	Sep*	6.185,8	16.697,7	12.770,5	10.386,4
	Oct*	6.306,2	16.736,2	13.128,3	10.630,1
	Nov*	6.383,4	16.833,6	13.371,6	10.720,3
	Dic*	6.626,8	17.304,9	13.920,2	10.961,9

⁽¹⁾ Los incisos del Decreto 1295/2002 corresponden a las siguientes aperturas del ICC:

c) Baldosa cerámica roja para azotea de 20 x 20 cm; por m².

m) Acero aletado conformado de dureza natural, tipo ADN 420 (IRAM-IAS U 500-528), tensión máxima admisible 2.400 kg/cm², en barra de 10 mm de diámetro; por tonelada.

n) Cemento portland normal; por bolsa de 50 kg.

q) Arena fina; por m³.

Nota: se informa que los cuadros publicados que dan cumplimiento al Decreto 1.295/02 asociados al Índice del costo de la construcción (ICC), contienen datos provisorios para los últimos seis meses publicados.

Fuente: INDEC, Dirección Nacional de Estadísticas de Precios. Dirección de Índices de Precios de la Producción.

Cuadro 5. Índice del costo de la construcción en el Gran Buenos Aires (ICC), base 1993=100. Índices de los componentes incluidos en el Decreto 1.295/02

Decreto 1.295/02 Artículo 15 - inciso	Insumos	INDEC Informa Cuadro o código CPC ⁽¹⁾	Descripción de la apertura ICC	2015	2024	2025											
				Oct	Dic	Ene	Feb	Mar	Abr	May	Jun	Jul*	Ago*	Sep*	Oct*	Nov*	Dic*
a)	Mano de obra	Cuadro 1.4	Capítulo Mano de obra	100,0	8.244,2	8.254,3	8.460,6	8.496,0	8.315,3	8.866,7	8.943,3	9.143,5	9.295,7	9.591,7	9.715,4	10.066,5	10.200,5
b)	Albañilería	Cuadro 1.5	Ítem albañilería	100,0	8.780,7	8.834,3	9.095,0	9.093,2	9.013,4	9.525,4	9.586,3	9.796,6	9.974,6	10.287,4	10.420,4	10.771,3	10.920,3
d)	Carpinterías	Cuadro 1.5	Ítem Carpintería metálica y herrería	100,0	8.667,8	8.755,0	8.750,8	8.833,9	9.074,2	9.316,9	9.729,7	9.738,5	10.114,5	10.506,9	10.789,4	11.012,0	11.059,0
f)	Andamios ⁽²⁾	Cuadro 1.6	Alquiler de Andamios	100,0	11.047,5	11.285,4	11.288,2	11.334,7	11.733,8	11.760,1	11.754,6	11.965,9	12.042,6	12.198,0	12.381,1	12.630,6	12.859,7
g)	Artefactos de iluminación y cableado	Cuadro 1.5	Ítem Instalación eléctrica	100,0	9.522,7	9.555,3	9.581,0	9.846,2	10.058,0	9.980,7	10.223,4	10.446,7	10.700,8	10.988,1	11.303,5	11.452,2	11.633,2
h)	Caños de PVC para instalaciones varias	Cuadro 1.9	Caños de PVC	100,0	11.831,6	11.849,4	11.885,5	12.221,5	12.444,3	12.687,3	12.746,9	12.801,0	13.030,3	13.347,5	13.651,1	14.022,3	14.078,8
p)	Gastos generales	Cuadro 1.4	Capítulo Gastos generales	100,0	11.908,1	12.259,1	12.513,2	12.624,9	12.893,6	13.182,7	13.391,2	13.631,9	13.831,1	14.240,8	14.497,7	14.742,2	14.940,1
r)	Artefactos para baño y grifería	Cuadro 1.5	Ítem Instalación sanitaria y contra incendio	100,0	13.064,9	13.152,7	13.470,3	13.612,6	13.798,8	13.990,0	14.124,5	14.293,5	14.373,5	14.718,3	14.945,4	15.062,6	15.258,1
s)	Hormigón	Cuadro 1.9	Hormigón elaborado	100,0	9.821,3	9.941,9	9.995,0	10.048,3	10.021,7	10.001,3	10.019,5	9.895,9	10.184,0	10.335,4	10.693,5	10.705,3	10.925,1
u)	Válvulas de bronce	4324041	Llave esclusa de bronce	100,0	11.091,9	10.919,8	10.919,8	11.352,2	11.437,2	11.418,8	11.935,0	12.551,9	12.792,9	13.171,9	13.189,2	13.349,6	13.380,3
v)	Electrobombas	4322032	Electrobomba trifásica 7,5 HP	100,0	15.840,0	15.954,4	16.131,5	16.056,9	16.734,9	16.955,1	17.330,1	17.730,6	18.600,1	19.704,0	19.725,4	20.250,7	20.388,2

⁽¹⁾ Clasificación Central Provisional de Productos (CPC) elaborada por la ONU.

⁽²⁾ En la presentación 5 los valores del inciso f) desde agosto de 2006 se adoptó el promedio ponderado para agrupar los índices de los distintos tipos de alquiler de andamios.

Nota: se informa que los cuadros publicados que dan cumplimiento al Decreto 1.295/02 asociados al Índice del costo de la construcción (ICC), contienen datos provisorios para los últimos seis meses publicados.

Fuente: INDEC, Dirección Nacional de Estadísticas de Precios. Dirección de Índices de Precios de la Producción.

Cuadro 6. Índice del costo de la construcción en el Gran Buenos Aires (ICC), base 1993=100. Índices de algunos servicios para la construcción

Código CPC ⁽¹⁾		Servicios de alquiler	2015	2024	2025												
			Oct	Dic	Ene	Feb	Mar	Abr	May	Jun	Jul*	Ago*	Sep*	Oct*	Nov*	Dic*	
83107	-	1	Andamios	100,0	11.047,5	11.285,4	11.288,2	11.334,7	11.733,8	11.760,1	11.754,6	11.965,9	12.042,6	12.198,0	12.381,1	12.630,6	12.859,7
71240	-	21	Camión con acoplado ⁽²⁾	100,0	11.898,6	12.187,3	12.585,6	12.801,4	13.163,2	13.634,3	13.780,5	14.157,4	14.473,7	15.132,0	15.470,7	16.067,4	16.375,9
71240	-	31	Camión playo ⁽²⁾	100,0	10.820,6	10.886,7	11.407,4	11.473,1	11.684,8	11.843,3	11.934,0	12.183,7	12.507,2	12.684,4	13.154,2	13.408,3	13.525,8
71240	-	11	Camión volcador	100,0	9.026,7	9.634,8	9.754,4	10.043,0	10.521,4	10.624,0	10.794,8	11.091,1	11.162,9	11.707,3	11.806,4	12.244,0	12.368,9
74110	-	11	Contenedor tipo volquete	100,0	14.603,7	14.989,6	16.008,9	16.087,3	16.221,7	16.228,2	16.273,5	17.687,5	17.668,5	18.391,9	19.115,6	19.115,6	19.309,7
71233	-	11	Camioneta	100,0	11.065,0	11.606,7	11.652,7	11.953,1	12.321,3	12.528,8	12.528,8	12.914,5	13.421,0	14.121,4	14.121,4	14.577,7	14.775,1
51800	-	11	Pala cargadora	100,0	10.030,3	10.240,6	10.481,3	10.716,2	11.486,9	11.691,2	11.867,6	12.108,4	12.254,3	12.572,4	12.800,5	13.101,7	13.325,5
51800	-	21	Retroexcavadora	100,0	10.449,4	10.669,7	11.002,1	11.345,6	12.056,9	12.196,6	12.390,4	12.695,7	12.752,3	13.113,8	13.365,7	13.716,6	14.064,5

⁽¹⁾ Los primeros cinco dígitos corresponden al código de la Clasificación Central Provisional de Productos (CPC) elaborada por la ONU. Los dígitos que siguen al guion corresponden a una clasificación interna.

⁽²⁾ Los precios de estos servicios no intervienen en el cálculo del ICC base 1993=100.

Nota: se informa que los cuadros publicados que dan cumplimiento al Decreto 1.295/02 asociados al Índice del costo de la construcción (ICC), contienen datos provisorios para los últimos seis meses publicados.

Fuente: INDEC, Dirección Nacional de Estadísticas de Precios. Dirección de Índices de Precios de la Producción.

**Cuadro 7. Índice del costo de la construcción en el Gran Buenos Aires (ICC), base 1993=100.
Índices del capítulo mano de obra, mayor desagregación disponible**

Código CPC ⁽¹⁾	Aperturas	2015		2024											
		Oct	Dic	Ene	Feb	Mar	Abr	May	Jun	Jul*	Ago*	Sep*	Oct*	Nov*	Dic*
	Mano de obra	100,0	8.244,2	8.254,3	8.460,6	8.496,0	8.315,3	8.866,7	8.943,3	9.143,5	9.295,7	9.591,7	9.715,4	10.066,5	10.200,5
	Mano de obra asalariada	100,0	8.326,2	8.318,7	8.544,9	8.533,4	8.293,1	8.944,8	8.981,9	9.209,5	9.366,7	9.701,7	9.811,4	10.210,9	10.331,3
	Mano de obra directa (en albañilería y homi- gón armado)	100,0	8.703,2	8.705,7	8.971,9	8.897,1	8.648,3	9.279,6	9.383,3	9.574,5	9.673,4	10.099,2	10.209,1	10.650,1	10.775,8
51560 - 11	Oficial especializado	100,0	8.132,4	8.131,7	8.408,5	8.333,2	8.140,8	8.702,8	8.799,1	8.965,4	9.055,4	9.427,2	9.530,0	9.940,1	10.060,0
51560 - 12	Oficial	100,0	8.822,6	8.820,8	9.087,3	9.023,7	8.778,2	9.429,8	9.533,4	9.731,6	9.831,0	10.263,5	10.374,2	10.822,6	10.941,6
51560 - 13	Medio oficial	100,0	8.987,1	9.026,7	9.296,7	9.204,6	8.922,3	9.565,0	9.684,7	9.892,0	10.008,1	10.517,5	10.639,1	11.100,7	11.249,1
51560 - 14	Ayudante	100,0	8.992,4	8.990,0	9.243,7	9.160,9	8.865,5	9.532,4	9.637,7	9.837,5	9.938,0	10.375,8	10.487,1	10.940,4	11.072,2
51560 - 32	Mano de obra indirecta capataz de primera ⁽²⁾	100,0	9.169,6	9.321,3	9.462,1	9.551,0	9.552,9	9.990,0	10.078,2	10.195,7	10.343,5	10.519,5	10.645,1	10.770,3	10.888,0
81291 - 1	Seguro de accidentes de trabajo ⁽³⁾	100,0	6.306,5	6.204,7	6.268,9	6.524,3	6.250,6	7.062,9	6.772,3	7.203,6	7.636,5	7.593,7	7.697,3	7.984,9	8.081,0
	Subcontratos de mano de obra	100,0	7.843,8	7.939,7	8.049,1	8.313,0	8.423,9	8.485,0	8.754,5	8.821,0	8.949,0	9.054,3	9.246,3	9.360,9	9.561,5
51641 - 1	Instalación eléctrica	100,0	7.525,6	7.593,8	7.589,2	7.904,5	7.933,0	7.934,7	8.215,0	8.288,6	8.425,1	8.427,0	8.664,1	8.747,6	8.863,6
51620 - 1	Instalación sanitaria	100,0	8.604,2	8.738,7	9.002,8	9.268,3	9.497,9	9.680,6	9.977,5	10.051,4	10.160,4	10.383,4	10.499,1	10.626,9	10.902,3
51690 - 1	Instalación contra incendio	100,0	16.372,5	16.525,2	17.083,8	17.409,9	17.409,9	18.075,7	18.658,4	18.429,8	18.530,3	18.745,7	18.798,8	18.973,1	20.025,2
51630 - 1	Instalación de gas	100,0	9.340,3	9.509,7	9.753,1	10.102,6	10.448,4	10.668,9	10.921,0	11.042,9	11.212,7	11.472,7	11.632,2	11.816,4	12.129,6
51720 - 1	Yesería	s	s	s	s	s	s	s	s	s	s	s	s	s	s
51730 - 1	Pintura	100,0	7.240,8	7.333,7	7.407,1	7.556,1	7.624,1	7.601,9	7.843,2	7.907,1	8.028,3	8.102,7	8.346,3	8.465,3	8.657,5

⁽¹⁾ Los primeros cinco dígitos corresponden al código de la Clasificación Central Provisional de Productos (CPC) elaborada por la ONU. Los dígitos que siguen al guion corresponden a una clasificación interna.

⁽²⁾ El último valor de la serie repite el valor del mes anterior porque los datos llegan después de la fecha de cierre.

⁽³⁾ La cantidad de valores repetidos al final de la serie, depende del atraso con que se recibe la información.

Nota: se informa que los cuadros publicados que dan cumplimiento al Decreto 1.295/02 asociados al Índice del costo de la construcción (ICC), contienen datos provisorios para los últimos seis meses publicados.

Fuente: INDEC, Dirección Nacional de Estadísticas de Precios. Dirección de Índices de Precios de la Producción.

Cuadro 8. Índices del capítulo mano de obra, desagregación disponible

Aperturas	2015	2024	2025											
	Oct	Dic	Ene	Feb	Mar	Abr	May	Jun	Jul*	Ago*	Sep*	Oct*	Nov*	Dic*
Yesería (incluye: mano de obra de subcontrato de yesería y sus materiales intervinientes para dicho ítem)	100,0	8.287,2	8.366,9	8.393,1	8.623,9	8.646,7	8.679,8	8.868,3	8.902,9	9.061,4	9.261,7	9.387,6	9.505,5	9.688,5

Nota: se informa que los cuadros publicados que dan cumplimiento al Decreto 1.295/02 asociados al Índice del costo de la construcción (ICC), contienen datos provisorios para los últimos seis meses publicados.

Fuente: INDEC, Dirección Nacional de Estadísticas de Precios. Dirección de Índices de Precios de la Producción.

Cuadro 9. Índice del costo de la construcción en el Gran Buenos Aires (ICC), base 1993=100. Índices de equipos para la construcción

Código CPC ⁽¹⁾	Concepto	2015	2024	2025											
		Oct	Dic	Ene	Feb	Mar	Abr	May	Jun	Jul*	Ago*	Sep*	Oct*	Nov*	Dic*
43520 - 11	Guinche 1.200 Kg.	100,0	9.689,5	10.112,0	10.132,0	10.208,5	11.028,0	11.028,0	11.502,4	11.578,1	11.642,2	11.673,4	11.704,9	11.561,4	11.580,2
44440 - 2	Hormigoneras de 130 a 300 litros	100,0	11.894,6	12.053,9	12.118,2	12.234,0	12.429,9	12.436,6	12.755,7	12.869,6	13.127,7	13.478,3	13.574,8	13.714,9	13.752,0
44221 - 11	Mesa de corte de cerámicos	100,0	19.523,7	19.899,3	19.927,0	19.955,3	20.702,4	20.702,4	21.137,1	21.175,4	21.206,9	21.232,5	21.251,9	21.291,2	21.311,2
44221 - 12	Mesa de corte de mosaicos	100,0	11.036,4	11.403,8	11.424,5	11.445,6	12.186,2	12.186,2	12.709,8	12.738,4	12.761,9	13.093,7	13.242,9	13.536,2	13.548,6
43520 - 21	Pluma 300 Kg.	100,0	15.074,4	15.782,5	15.813,9	15.865,9	17.248,6	17.248,6	18.050,0	18.135,2	18.208,6	18.243,5	18.278,6	18.276,7	18.304,9
44231 - 21	Taladro percutor	100,0	13.578,8	13.185,6	13.251,4	13.283,7	13.749,1	13.749,1	13.942,7	14.561,6	14.367,4	14.519,0	14.544,8	14.566,3	14.854,8
44440 - 11	Trituradora a mandíbula	s	s	s	s	s	s	s	s	s	s	s	s	s	s
44231 - 11	Vibrador a péndulo	100,0	11.801,0	11.805,4	11.807,7	11.810,9	11.846,1	11.846,1	12.242,2	12.259,2	12.255,1	12.261,7	12.265,1	12.271,1	12.278,9

⁽¹⁾ Los primeros cinco dígitos corresponden al código de la Clasificación Central Provisional de Productos (CPC) elaborada por la ONU. Los dígitos que siguen al guion corresponden a una clasificación interna.

Nota: se informa que los cuadros publicados que dan cumplimiento al Decreto 1.295/02 asociados al Índice del costo de la construcción (ICC), contienen datos provisorios para los últimos seis meses publicados.

Fuente: INDEC, Dirección Nacional de Estadísticas de Precios. Dirección de Índices de Precios de la Producción.

Cuadro 10. Índice del costo de la construcción en el Gran Buenos Aires (ICC), base 1993=100. Índices del capítulo gastos generales

Código CPC ⁽¹⁾	Descripción	2015	2024	2025											
		Oct	Dic	Ene	Feb	Mar	Abr	May	Jun	Jul*	Ago*	Sep*	Oct*	Nov*	Dic*
18000 - 1	Agua para construcción	100,0	152.862,3	157.578,3	159.154,0	160.745,6	162.353,0	163.976,6	165.616,3	167.272,5	168.945,2	170.634,7	172.341,0	174.064,4	175.805,1
83107 - 1	Alquiler de andamios	100,0	11.047,5	11.285,4	11.288,2	11.334,7	11.733,8	11.760,1	11.754,6	11.965,9	12.042,6	12.198,0	12.381,1	12.630,6	12.859,7
71240 - 11	Alquiler de camión volcador	100,0	9.026,7	9.634,8	9.754,4	10.043,0	10.521,4	10.624,0	10.794,8	11.091,1	11.162,9	11.707,3	11.806,4	12.244,0	12.368,9
71233 - 11	Alquiler de camioneta	100,0	11.065,0	11.606,7	11.652,7	11.953,1	12.321,3	12.528,8	12.528,8	12.914,5	13.421,0	14.121,4	14.121,4	14.577,7	14.775,1
51800 - 11	Alquiler de pala cargadora	100,0	10.030,3	10.240,6	10.481,3	10.716,2	11.486,9	11.691,2	11.867,6	12.108,4	12.254,3	12.572,4	12.800,5	13.101,7	13.325,5
51800 - 21	Alquiler de retroexcavadora	100,0	10.449,4	10.669,7	11.002,1	11.345,6	12.056,9	12.196,6	12.390,4	12.695,7	12.752,3	13.113,8	13.365,7	13.716,6	14.064,5
74110 - 11	Alquiler de volquete	100,0	14.603,7	14.989,6	16.008,9	16.087,3	16.221,7	16.228,2	16.273,5	17.687,5	17.668,5	18.391,9	19.115,6	19.115,6	19.309,7
51560 - 31	Capataz general de obra	100,0	8.594,0	8.714,5	8.812,6	8.887,3	8.898,9	9.323,1	9.424,3	9.522,9	9.626,0	9.758,1	9.873,5	9.999,3	10.115,2
53111 - 1	Casilla para obrador	100,0	8.607,2	8.725,9	8.926,4	8.910,0	8.835,8	9.268,2	9.388,7	9.452,6	9.558,3	9.920,5	10.043,6	10.350,6	10.471,2
54400 - 1	Cerco de obra	100,0	8.641,2	8.791,6	8.974,6	8.972,2	8.940,4	9.322,8	9.448,0	9.470,3	9.573,8	9.922,2	10.053,2	10.332,3	10.454,6
18000 - 21	Conexión de agua	100,0	42.969,5	44.295,2	44.738,1	45.185,5	45.637,4	46.093,7	46.554,7	47.020,2	47.490,4	47.965,3	48.445,0	48.929,4	49.418,7
18000 - 22	Conexión de desagüe cloacal	100,0	41.555,4	42.837,4	43.265,8	43.698,5	44.135,5	44.576,8	45.022,6	45.472,8	45.927,5	46.386,8	46.850,7	47.319,2	47.792,4
88700 - 2	Conexión de energía eléctrica	100,0	33.899,7	35.255,6	36.665,9	36.665,9	37.949,2	39.087,6	40.358,8	40.646,9	41.474,0	42.691,9	44.015,3	45.583,8	46.448,3
88700 - 31	Conexión de gas	100,0	135.036,6	138.412,3	140.488,9	142.877,0	146.448,5	180.925,3	186.004,8	187.159,3	190.195,5	194.722,8	199.565,6	205.326,1	208.830,5
	Depreciación de equipo	100,0	11.725,2	12.000,0	12.103,6	12.224,1	12.725,7	12.780,2	13.022,8	13.169,8	13.406,6	13.735,8	13.968,3	14.117,2	14.072,7
88700 - 1	Luz y fuerza motriz para obra	100,0	49.263,6	50.675,0	51.296,3	51.661,3	53.016,5	54.623,8	56.172,3	56.715,4	57.675,4	58.989,0	60.410,0	60.376,0	61.326,4
31210 - 11	Madera para encofrado	100,0	8.323,0	8.610,5	8.737,4	8.802,0	8.906,9	9.132,9	9.277,1	9.134,0	9.241,0	9.530,8	9.696,4	9.883,1	9.986,0
81295 - 1	Seguro de incendio de obra	100,0	97,8	97,8	97,8	97,8	97,8	97,8	97,8	97,8	97,8	97,8	97,8	97,8	97,8
81297 - 1	Seguro de Responsabilidad civil contra terceros	100,0	100,4	100,4	100,4	100,4	100,4	100,4	100,4	100,4	100,4	100,4	100,4	100,4	100,4
51560 - 21	Sereno	100,0	9.226,2	9.348,3	9.745,7	9.766,1	9.912,0	10.102,4	10.328,6	10.547,8	10.823,0	11.100,1	11.433,7	11.665,8	11.891,3
31100 - 11	Tirante sin cepillar	100,0	8.105,2	8.311,4	8.432,1	8.432,4	8.691,7	8.689,8	8.820,2	8.839,8	8.972,5	9.207,3	9.270,5	9.265,2	9.420,3
53211 - 11	Túnel peatonal	100,0	8.653,4	8.762,9	8.964,7	8.939,8	8.844,4	9.291,9	9.411,6	9.487,1	9.593,2	9.960,4	10.081,3	10.396,1	10.520,1

⁽¹⁾ Los primeros cinco dígitos corresponden al código de la Clasificación Central Provisional de Productos (CPC) elaborada por la ONU. Los dígitos que siguen al guion corresponden a una clasificación interna.

Nota: se informa que los cuadros publicados que dan cumplimiento al Decreto 1.295/02 asociados al Índice del costo de la construcción (ICC), contienen datos provisorios para los últimos seis meses publicados.

Fuente: INDEC, Dirección Nacional de Estadísticas de Precios. Dirección de Índices de Precios de la Producción.

Cuadro 11. Índice del costo de la construcción en el Gran Buenos Aires (ICC), base 1993=100. Índices del capítulo materiales, mayor desagregación disponible

Notas	Código CPC ⁽¹⁾	Descripción	2015	2024	2025											
			Oct	Dic	Ene	Feb	Mar	Abr	May	Jun	Jul*	Ago*	Sep*	Oct*	Nov*	Dic*
	37210 - 51	Accesorios de loza para baño de calidad media	100,0	20.050,5	20.050,5	20.518,1	20.821,8	20.168,9	18.914,6	19.138,6	18.970,7	18.204,2	18.700,0	18.700,0	18.487,6	18.487,6
	37210 - 52	Accesorios de loza para baño de calidad inferior	100,0	15.063,7	15.063,7	15.202,9	15.202,9	16.466,9	16.773,4	16.773,4	16.773,4	16.923,2	16.962,3	17.142,9	16.958,0	17.314,4
	42911 - 81	Accesorios metálicos para baño	100,0	16.205,3	16.974,3	17.108,0	17.148,6	17.512,0	17.710,9	17.015,2	17.040,9	17.265,3	17.531,0	17.758,4	17.815,5	17.815,5
	41242 - 11	Acero aletado conformado, en barra	100,0	15.637,9	15.392,6	15.563,0	15.480,7	16.306,7	16.074,9	16.142,8	16.372,6	16.218,5	16.697,7	16.736,2	16.833,6	17.304,9
	37440 - 21	Adhesivo para pisos y revestimientos cerámicos	100,0	9.964,8	10.094,4	10.375,4	10.374,5	10.602,8	10.697,8	10.734,2	10.690,1	10.860,0	11.084,4	11.243,6	11.372,0	11.442,0
	38130 - 13	Alacena de cocina de madera, de calidad inferior	100,0	10.522,5	10.566,9	10.566,9	10.569,2	10.890,7	10.838,0	11.135,1	11.158,6	11.218,0	11.263,2	11.478,2	12.421,5	12.131,8
	38130 - 12	Alacena de cocina de madera, de calidad media	100,0	24.935,6	25.046,6	25.277,8	25.436,6	26.044,8	26.671,9	26.760,5	26.863,5	27.072,7	26.863,5	27.868,7	29.901,6	29.675,5
	38130 - 11	Alacena de cocina de madera, de calidad superior	100,0	17.753,3	17.782,4	17.861,3	17.919,4	18.176,0	18.942,4	18.964,7	19.010,1	19.101,6	19.041,0	19.418,4	20.632,6	20.496,3
	27230 - 11	Alfombra de pelo cortado de material sintético, con colocación	100,0	12.193,8	12.314,2	11.985,6	12.304,5	12.874,0	13.089,3	13.411,4	13.739,5	14.425,3	15.107,0	15.602,6	15.750,3	15.985,4
	44821 - 11	Anafe a gas	100,0	12.493,0	12.493,0	13.466,7	13.466,7	13.596,9	13.632,2	13.632,2	13.632,2	13.531,2	13.675,9	13.827,6	13.940,3	13.940,3
	37560 - 11	Anillo para cámara de inspección de PVC	100,0	6.004,3	6.004,3	6.004,3	6.273,5	6.364,0	6.364,0	6.364,0	6.364,0	6.635,5	6.635,6	6.788,6	6.939,0	6.939,0
	15400 - 11	Arcilla expandida	100,0	15.608,5	15.942,6	16.171,5	16.464,8	16.830,5	17.098,4	17.362,6	17.677,4	17.992,6	18.189,7	18.389,1	18.821,7	19.107,0
	15310 - 11	Arena fina	100,0	9.598,8	9.538,3	10.030,1	10.123,1	10.251,5	10.133,7	10.105,9	10.115,1	10.209,1	10.386,4	10.630,1	10.720,3	10.961,9
	46531 - 11	Artefacto de iluminación	100,0	9.780,8	9.804,4	10.136,9	10.421,8	10.731,9	11.281,9	11.228,2	11.792,1	12.209,0	13.013,9	13.409,8	13.798,6	14.472,7
	43540 - 11	Ascensor de 15 paradas	100,0	12.502,0	12.688,6	12.897,9	13.083,7	13.868,3	13.747,3	14.172,3	14.757,9	14.901,4	16.011,4	16.085,3	15.982,3	16.309,5
	43540 - 12	Ascensor de 7 paradas	100,0	11.527,2	11.838,1	11.777,5	11.925,1	12.537,8	12.399,1	12.732,8	13.424,8	13.529,0	14.696,4	14.887,3	14.914,0	15.165,9
(1)	37370 - 21	Azulejo	s	s	s	s	s	s	s	s	s	s	s	s	s	s
(1)	37370 - 11	Baldosa cerámica esmaltada	s	s	s	s	s	s	s	s	s	s	s	s	s	s
(1)	37370 - 12	Baldosa cerámica roja	s	s	s	s	s	s	s	s	s	s	s	s	s	s
	37690 - 11	Baldosa de laja negra	100,0	10.581,3	11.393,7	11.518,2	11.567,9	11.801,6	12.267,0	12.461,3	12.759,7	13.337,3	13.769,9	14.190,8	14.545,9	14.976,3
	42911 - 11	Bañera de chapa porcelanizada	100,0	17.068,3	17.068,3	17.257,5	16.758,7	16.758,4	17.481,3	17.481,3	17.587,2	17.690,4	17.866,5	17.931,3	17.838,5	18.105,6

(continúa)

Cuadro 11. (continuación)

Notas	Código CPC ⁽¹⁾	Descripción	2015	2024	2025											
			Oct	Dic	Ene	Feb	Mar	Abr	May	Jun	Jul*	Ago*	Sep*	Oct*	Nov*	Dic*
	37129 - 11	Bañera de plástico reforzado con fibra de vidrio	100,0	17.619,4	17.716,0	17.716,0	17.882,9	17.882,9	17.882,9	17.882,9	17.882,9	18.350,5	18.576,0	18.944,0	18.683,8	18.683,8
	35110 - 41	Barniz con poliuretano	100,0	13.933,7	14.003,6	13.978,0	13.936,2	14.103,3	13.961,6	14.312,6	14.709,9	14.800,6	15.473,3	15.598,8	15.851,9	16.130,6
	37210 - 23	Bidé de calidad inferior	100,0	12.551,8	12.551,8	12.715,5	12.905,9	12.982,9	13.031,6	12.950,5	13.145,2	13.361,9	13.905,2	13.931,2	14.045,6	14.426,0
	37210 - 22	Bidé de calidad media	100,0	12.667,3	12.001,3	12.502,6	12.502,6	12.581,1	12.547,1	12.120,7	12.288,0	12.287,1	12.918,2	13.158,1	13.158,1	13.664,4
	37210 - 21	Bidé de calidad superior	100,0	15.342,6	15.342,6	15.812,6	15.812,6	15.812,6	16.084,9	16.341,6	16.341,6	15.224,4	15.431,5	15.431,1	15.431,1	15.668,6
(6)	41543 - 21	Boca de acceso de plomo	100,0	s	s	s	s	s	s	s	s	s	s	s	s	s
	46340 - 31	Cable con conductor unipolar	100,0	17.530,6	17.220,7	17.056,7	17.202,8	17.815,8	17.583,4	17.897,5	19.157,1	20.001,4	21.397,7	22.663,4	22.951,4	23.526,8
	46320 - 11	Cable coaxial 75 ohms	100,0	16.371,9	16.701,2	16.907,8	17.249,2	18.016,6	17.937,5	17.951,4	18.348,6	18.878,2	19.835,2	20.305,3	20.801,2	21.184,3
	46340 - 11	Cable telefónico de 1 par	100,0	16.385,5	16.575,5	16.676,0	17.016,0	17.464,5	17.470,4	17.388,2	17.962,8	18.280,4	19.366,4	19.798,9	19.854,4	20.024,1
	46340 - 12	Cable telefónico de 101 pares	100,0	17.608,5	17.905,1	18.110,6	18.266,9	20.157,4	19.178,9	19.565,6	21.079,4	21.902,4	23.801,6	23.929,9	24.811,2	24.550,7
	46340 - 21	Cable tipo Sintenax	100,0	15.157,2	15.097,1	14.876,8	14.851,8	15.346,4	15.396,8	15.326,1	16.430,5	16.686,6	18.072,4	19.095,7	19.655,6	20.164,1
	46212 - 21	Caja de chapa con tablero trifásico	100,0	10.182,8	9.668,5	9.686,6	9.745,7	10.261,7	10.151,6	10.170,1	10.530,4	10.990,1	11.533,0	11.781,5	11.888,8	11.940,1
	42999 - 23	Caja de chapa para tablero	100,0	12.884,5	12.723,1	12.496,4	12.575,6	13.317,0	12.809,5	12.943,7	12.904,3	13.147,0	13.565,2	13.918,2	13.983,1	13.983,1
	42999 - 21	Caja octogonal de chapa para instalación eléctrica	100,0	7.722,0	7.624,8	7.624,8	7.641,2	7.710,6	7.597,3	7.740,6	7.907,4	8.285,8	8.398,9	8.755,8	8.755,8	8.954,6
	42999 - 31	Caja para pares telefónicos	100,0	10.104,6	10.279,6	10.372,2	10.427,2	11.209,2	10.766,1	11.155,2	11.473,7	11.729,9	12.605,7	12.604,4	12.272,3	12.672,1
	42999 - 22	Caja rectangular de chapa para instalación eléctrica	100,0	7.052,2	6.931,0	6.931,0	6.878,2	6.928,5	7.016,3	7.147,0	7.191,7	7.400,3	7.833,6	8.151,3	8.301,5	8.654,5
(2)	31600 - 63	Cajonera para placard, de calidad inferior	s	s	s	s	s	s	s	s	s	s	s	s	s	s
(2)	31600 - 62	Cajonera para placard, de calidad media	s	s	s	s	s	s	s	s	s	s	s	s	s	s
(2)	31600 - 61	Cajonera para placard, de calidad superior	s	s	s	s	s	s	s	s	s	s	s	s	s	s
	37420 - 11	Cal área hidratada	100,0	14.746,0	14.944,4	15.050,7	15.106,8	15.330,9	15.414,7	15.718,2	15.684,2	15.941,4	16.429,0	16.813,9	17.101,8	17.382,3
	37420 - 12	Cal hidráulica hidratada	100,0	11.927,9	12.263,3	12.566,6	12.660,0	13.082,3	13.037,5	13.119,6	13.123,2	13.164,4	13.404,7	13.518,3	13.658,7	14.005,8

(continúa)

Cuadro 11. (continuación)

Notas	Código CPC ⁽¹⁾	Descripción	2015	2024	2025											
			Oct	Dic	Ene	Feb	Mar	Abr	May	Jun	Jul*	Ago*	Sep*	Oct*	Nov*	Dic*
	44822 - 11	Calefactor de tiro balanceado	100,0	11.593,1	11.631,0	11.653,7	11.653,7	12.149,4	11.484,7	11.595,7	11.312,6	11.892,0	12.265,8	12.822,5	12.709,2	12.861,6
	44826 - 11	Calefón de tiro balanceado	100,0	10.908,8	10.908,8	10.908,8	10.908,8	11.031,2	11.031,2	10.958,8	11.165,0	11.399,6	11.458,5	11.992,6	12.466,2	12.500,0
	44826 - 12	Calefón de tiro natural	100,0	12.575,8	12.575,8	12.575,8	12.575,8	12.913,7	12.913,7	13.005,8	12.913,7	12.980,8	13.131,0	13.396,3	13.512,7	13.524,3
	42911 - 21	Canilla de bronce	100,0	17.014,5	17.211,3	17.430,0	17.849,3	18.097,8	18.187,0	18.176,8	18.444,7	18.815,1	19.063,9	19.453,5	19.661,8	19.883,6
	41277 - 21	Caño de acero para instalaciones eléctricas	100,0	17.042,5	17.068,2	17.391,2	17.605,3	18.167,5	17.530,6	17.850,3	18.038,2	18.649,4	19.632,8	20.399,1	21.197,6	21.352,2
	41277 - 11	Caño de chapa galvanizada	100,0	11.950,5	12.010,8	11.825,0	12.364,0	12.908,7	13.073,8	13.174,3	13.440,3	13.440,7	13.805,1	14.233,3	14.281,1	14.471,4
	41516 - 11	Caño de cobre de 0,013 m	100,0	17.031,2	16.983,9	18.794,5	18.794,5	18.794,5	19.150,6	19.150,6	20.132,8	20.132,8	20.656,0	21.236,6	21.236,6	21.236,6
	41516 - 12	Caño de cobre de 0,019 m	100,0	12.112,0	13.277,2	13.766,1	13.766,1	13.766,1	14.350,6	14.350,6	14.974,2	14.974,2	15.368,1	15.784,3	15.784,3	15.784,3
	41273 - 11	Caño de hierro fundido de 0,064 m	100,0	20.126,2	20.557,7	21.308,1	21.308,1	21.308,1	21.308,1	21.517,6	21.658,5	21.981,0	22.347,6	23.170,0	23.170,0	23.958,2
	41273 - 12	Caño de hierro fundido de 0,100 m	100,0	21.541,9	22.006,8	22.806,0	22.581,9	22.806,0	22.806,0	23.031,7	23.334,0	23.681,4	24.076,4	25.013,7	25.013,7	25.968,1
	41277 - 41	Caño de hierro galvanizado	100,0	19.963,9	19.688,1	19.996,7	20.125,5	20.742,7	20.937,0	21.068,3	20.822,3	20.877,4	22.004,4	21.612,5	21.340,9	21.425,5
	41277 - 31	Caño de hierro negro con revestimiento epoxi	100,0	15.920,9	15.920,9	16.284,5	15.577,6	16.527,1	16.414,0	16.014,8	16.819,5	17.679,3	18.578,3	19.438,2	19.454,8	19.454,8
(6)	41543 - 11	Caño de plomo	100,0	s	s	s	s	s	s	s	s	s	s	s	s	s
	36320 - 21	Caño de polipropileno de 0,013 m	100,0	12.125,6	12.125,6	12.363,8	12.578,5	12.635,5	12.629,3	12.626,4	12.624,7	12.903,8	12.973,8	13.130,0	13.130,0	13.249,3
	36320 - 22	Caño de polipropileno de 0,019 m	100,0	17.454,8	17.826,7	17.891,8	18.094,8	18.474,2	18.441,1	18.427,7	18.427,7	18.628,3	18.744,0	18.470,1	17.996,5	18.068,0
	36320 - 11	Caño de PVC de 0,063 m	100,0	11.529,1	11.529,5	11.340,8	11.983,6	12.188,3	12.618,4	12.667,2	12.692,9	12.864,8	13.173,4	13.477,1	13.872,7	13.872,7
	36320 - 12	Caño de PVC de 0,110 m	100,0	12.091,0	12.123,8	12.353,2	12.425,3	12.663,6	12.745,6	12.814,5	12.893,2	13.171,7	13.496,5	13.799,8	14.150,0	14.255,2
	15320 - 11	Canto rodado natural	100,0	7.843,0	7.825,5	7.934,8	7.960,3	8.057,8	8.124,5	8.136,8	8.238,4	8.394,6	8.595,4	8.898,4	9.061,2	9.217,7
	37350 - 61	Cascote	100,0	7.971,2	8.530,5	8.588,8	8.631,6	8.732,3	8.977,3	9.244,9	9.329,2	9.660,2	9.789,9	10.383,9	10.463,5	10.463,4
	37440 - 31	Cemento de albañilería	100,0	12.340,9	12.405,0	12.595,4	12.751,3	13.290,4	13.267,4	13.299,8	13.502,4	13.808,0	13.916,6	14.150,7	14.366,8	14.627,8
	37440 - 11	Cemento portland normal, en bolsa	100,0	10.712,4	10.792,4	10.977,7	10.849,2	11.303,4	11.357,6	11.594,6	11.709,9	12.386,2	12.770,5	13.128,3	13.371,6	13.920,2
	44821 - 21	Cocina a gas	100,0	10.611,4	10.611,4	10.493,3	10.493,3	10.973,3	10.973,3	11.073,5	11.073,5	11.428,1	11.528,3	11.947,9	12.046,8	12.046,8
	36320 - 31	Codo con base de PVC	100,0	10.066,5	10.061,0	10.154,3	10.240,6	10.388,7	10.560,8	10.649,4	11.110,0	11.261,4	11.590,9	11.668,6	11.966,0	12.015,3
	41278 - 12	Codo de hierro negro con revestimiento epoxi de 0.013 m	100,0	11.893,6	11.929,3	11.887,4	11.901,0	12.104,3	12.104,3	12.283,0	12.283,0	12.655,7	12.621,8	12.810,0	13.213,0	13.388,8

(continúa)

Cuadro 11. (continuación)

Notas	Código CPC ⁽¹⁾	Descripción	2015	2024	2025											
			Oct	Dic	Ene	Feb	Mar	Abr	May	Jun	Jul*	Ago*	Sep*	Oct*	Nov*	Dic*
	41278 - 11	Codo de hierro negro con revestimiento epoxi de 0,025 m	100,0	12.824,0	12.843,2	12.843,2	12.899,0	12.956,0	12.956,0	12.956,0	12.783,3	13.204,2	12.951,2	13.127,3	13.367,2	13.638,2
	36320 - 41	Codo de polipropileno	100,0	9.881,4	9.881,4	10.108,5	10.175,9	10.444,0	10.574,7	10.422,9	10.542,2	10.656,2	10.731,9	10.950,2	11.082,2	11.174,5
	41516 - 21	Codo para caño de cobre	100,0	13.247,3	14.272,5	14.631,6	15.065,0	15.065,0	15.065,0	15.065,0	15.583,0	15.583,0	16.466,4	16.903,2	16.903,2	16.903,2
(3)	41278 - 22	Codo tipo PROSA	s	s	s	s	s	s	s	s	s	s	s	s	s	s
	46350 - 11	Conductor revestido para puesta a tierra	100,0	15.994,8	15.935,2	16.058,0	16.265,9	17.081,2	16.835,7	17.061,7	17.893,6	18.678,0	19.800,0	20.875,3	21.087,7	21.687,0
	41278 - 41	Conector de chapa cincada	100,0	11.090,0	11.141,9	11.110,6	11.168,7	11.405,2	11.472,5	11.739,7	12.128,8	12.463,4	12.971,6	13.454,4	13.729,9	14.097,1
	42999 - 11	Conexión flexible cromada	100,0	21.109,4	21.109,4	21.109,4	21.147,3	21.254,0	21.485,3	21.811,7	22.256,9	22.143,3	22.528,0	22.809,1	23.701,4	23.757,5
	36320 - 51	Conexión flexible de plástico	100,0	9.826,2	9.960,7	9.971,8	9.544,0	9.810,7	9.899,8	9.943,6	10.189,7	10.398,7	10.871,3	11.087,2	11.266,3	11.326,5
	31600 - 12	Cortina de enrollar común de madera	100,0	11.177,5	11.515,8	11.515,8	11.401,8	11.016,1	11.144,4	11.267,7	11.668,5	11.970,4	12.274,5	12.662,9	12.693,5	13.002,6
	36950 - 11	Cortina de enrollar de PVC	100,0	10.301,4	10.397,6	10.722,2	10.870,6	11.045,8	11.414,2	11.422,0	11.680,0	12.050,1	12.565,7	13.022,1	13.740,6	14.097,5
	31600 - 11	Cortina de enrollar regulable de madera	100,0	8.988,2	9.361,7	9.664,2	10.078,8	10.614,2	11.159,9	11.586,2	11.800,5	12.614,8	13.472,1	14.264,0	14.906,9	15.813,9
	37112 - 11	Cristal transparente de 4mm, con colocación	100,0	15.873,9	16.526,9	16.708,7	17.132,7	16.960,2	16.917,0	17.260,2	17.323,7	17.969,3	17.883,6	18.607,0	18.693,8	18.993,3
	41278 - 31	Curva de hierro fundido	100,0	21.856,3	21.922,8	23.036,3	23.036,3	23.036,3	23.036,3	23.261,0	23.912,4	24.466,7	24.502,5	25.519,5	25.520,7	26.261,4
	41278 - 13	Curva de hierro negro con revestimiento epoxi	100,0	14.269,0	14.045,9	13.913,8	13.981,5	13.851,5	13.851,5	14.115,6	14.115,6	14.637,1	14.838,0	15.119,7	15.669,6	15.709,6
	37570 - 11	Depósito de fibrocemento para inodoro	100,0	4.963,8	4.963,8	4.937,3	5.011,2	5.254,6	5.465,8	5.390,7	5.441,7	5.775,8	6.036,1	6.217,8	6.148,2	6.148,2
	43220 - 11	Electrobomba monofásica 1/3 HP	100,0	11.466,9	11.727,6	11.866,2	11.978,4	13.154,7	12.697,3	12.621,1	13.338,9	13.734,7	15.144,7	14.947,1	15.155,2	15.352,4
	43220 - 12	Electrobomba monofásica 3/4 HP	100,0	11.888,0	11.879,9	11.954,3	11.662,4	12.438,8	12.367,2	12.590,1	13.196,5	13.615,0	14.500,5	14.533,5	14.555,1	14.751,3
	43220 - 21	Electrobomba monofásica cloacal 1/3 HP	100,0	9.750,9	9.887,6	9.996,3	9.527,8	10.001,2	9.938,2	9.986,5	10.421,5	10.498,1	10.971,5	11.782,9	11.781,7	12.208,5
	43220 - 22	Electrobomba monofásica pluvial 1/3 HP	100,0	14.637,6	14.856,7	14.951,8	14.244,5	15.078,8	14.900,1	15.138,6	15.619,2	16.848,0	17.719,7	17.552,4	17.380,0	17.549,3
	43220 - 23	Electrobomba monofásica pluvial 3/4 HP	100,0	9.496,3	9.630,5	10.543,5	10.537,7	11.225,1	10.724,0	10.959,7	11.409,4	11.575,7	12.400,1	12.265,7	12.462,1	12.433,7

(continúa)

Cuadro 11. (continuación)

Notas	Código CPC ⁽¹⁾	Descripción	2015	2024	2025											
			Oct	Dic	Ene	Feb	Mar	Abr	May	Jun	Jul*	Ago*	Sep*	Oct*	Nov*	Dic*
	43220 - 31	Electrobomba trifásica 1,5 HP	100,0	12.401,7	13.190,3	13.316,8	13.384,6	14.495,5	14.220,0	14.149,0	14.658,3	15.457,7	16.140,3	16.224,3	16.364,9	16.615,7
	43220 - 32	Electrobomba trifásica 7,5 HP	100,0	15.840,0	15.954,4	16.131,5	16.056,9	16.734,9	16.955,1	17.330,1	17.730,6	18.600,1	19.704,0	19.725,4	20.250,7	20.388,2
	41278 - 32	Embudo de hierro fundido	100,0	12.741,4	12.668,6	12.354,5	12.580,9	12.580,9	12.580,9	12.680,0	12.747,0	12.833,8	13.231,3	13.665,8	13.665,8	13.740,5
	36320 - 32	Embudo de PVC	100,0	10.512,8	10.512,8	10.597,1	10.597,1	10.662,1	10.333,5	10.762,7	10.591,8	10.714,4	10.909,4	10.992,6	11.380,4	11.420,5
(3)	41278 - 23	Empalme tipo PROSA	s	s	s	s	s	s	s	s	s	s	s	s	s	s
	35110 - 11	Enduido plástico al agua para exteriores	100,0	9.764,9	9.937,3	9.847,3	9.730,8	10.209,9	10.095,4	10.218,4	10.437,4	10.479,9	10.748,1	10.824,0	11.141,9	11.392,1
	35110 - 12	Enduido plástico al agua para interiores	100,0	10.434,9	10.502,2	10.519,3	10.406,0	10.649,8	10.823,9	10.891,4	11.093,0	11.258,7	11.416,4	11.404,5	11.572,9	11.897,5
	35110 - 21	Esmalte sintético brillante	100,0	12.893,2	12.893,4	12.907,3	12.861,3	13.255,3	12.940,8	12.846,9	13.225,1	13.501,6	13.888,2	13.996,5	14.354,7	14.695,4
	35110 - 22	Esmalte sintético semimate	100,0	12.917,8	12.902,7	12.859,5	12.723,1	13.231,7	13.227,3	13.612,5	13.821,4	13.722,6	14.234,7	14.370,8	14.490,1	14.633,3
	41547 - 11	Estaño al 50%	100,0	21.776,9	21.916,6	21.810,3	21.988,2	23.129,7	23.126,4	23.686,7	24.065,2	24.526,1	25.804,4	25.785,7	26.170,5	26.302,5
(4)	31600 - 73	Estantes y divisiones para placard, de calidad inferior	s	s	s	s	s	s	s	s	s	s	s	s	s	s
(4)	31600 - 72	Estantes y divisiones para placard, de calidad media	s	s	s	s	s	s	s	s	s	s	s	s	s	s
(4)	31600 - 71	Estantes y divisiones para placard, de calidad superior	s	s	s	s	s	s	s	s	s	s	s	s	s	s
	35110 - 61	Fijador al agua	100,0	11.276,5	11.276,5	11.309,5	11.410,9	11.570,0	11.560,8	11.657,9	11.860,9	11.873,1	11.945,3	12.022,9	12.417,9	12.477,1
	31600 - 53	Frente de placard de madera, de calidad inferior	100,0	10.254,1	10.254,1	10.254,1	10.403,3	10.542,6	10.542,6	10.542,6	10.734,6	10.904,2	11.198,9	11.301,6	11.301,6	11.301,6
	31600 - 51	Frente de placard de madera, de calidad superior	100,0	10.616,0	10.616,0	10.997,8	11.070,7	11.287,5	11.586,9	11.760,8	11.818,5	12.410,7	12.539,9	12.909,8	13.050,4	13.135,3
	37550 - 21	Gabinete para medidor de gas	100,0	10.561,1	10.055,3	9.856,3	9.784,8	10.156,4	10.309,3	10.279,2	10.351,1	10.882,3	10.882,3	11.428,9	11.626,1	11.971,1
	42999 - 41	Gabinete para medidor monofásico	100,0	10.699,8	10.657,9	10.331,6	10.423,1	10.545,6	10.086,2	10.275,4	10.350,9	10.633,1	10.691,5	10.909,6	11.039,9	11.176,7
	42911 - 53	Grifería para bidé de calidad inferior	100,0	12.672,1	12.729,1	12.916,2	13.266,6	13.453,6	13.781,6	13.900,7	13.902,6	14.000,8	14.224,1	14.421,8	14.690,2	14.689,8
	42911 - 52	Grifería para bidé de calidad media	100,0	11.643,7	11.809,3	11.808,9	12.534,4	12.466,0	12.566,1	12.805,2	12.854,4	13.027,5	13.423,6	13.599,3	13.817,4	13.817,4
	42911 - 51	Grifería para bidé de calidad superior	100,0	15.849,4	16.050,7	16.482,0	16.846,3	17.258,7	17.113,0	17.113,0	17.187,5	17.290,3	17.837,7	18.128,1	18.487,1	18.746,6
	42911 - 43	Grifería para cocina de calidad inferior	100,0	11.287,5	11.287,3	11.180,4	11.363,8	11.277,1	11.389,3	11.389,3	11.369,4	11.314,0	11.711,3	11.541,0	12.007,3	12.007,3

(continúa)

Cuadro 11. (continuación)

Notas	Código CPC ⁽¹⁾	Descripción	2015	2024	2025											
			Oct	Dic	Ene	Feb	Mar	Abr	May	Jun	Jul*	Ago*	Sep*	Oct*	Nov*	Dic*
	42911 - 42	Grifería para cocina de calidad media	100,0	13.570,1	13.492,7	13.848,4	14.138,3	14.463,8	14.402,5	14.280,7	14.553,0	14.757,2	14.858,0	15.022,1	14.812,9	14.846,9
	42911 - 41	Grifería para cocina, monocomando, de calidad superior	100,0	13.253,5	12.934,4	12.932,1	13.407,3	13.576,1	13.847,3	14.008,9	13.844,9	13.927,4	14.150,3	14.280,6	14.281,9	14.290,6
	42911 - 56	Grifería para ducha de calidad inferior	100,0	14.014,9	13.908,3	14.338,3	14.641,3	14.833,8	15.075,1	15.101,8	15.113,3	15.196,1	15.446,7	15.539,3	15.717,2	15.729,6
	42911 - 55	Grifería para ducha de calidad media	100,0	16.120,0	16.466,3	16.890,2	17.070,4	17.055,1	16.934,8	17.156,2	17.159,5	17.467,3	17.553,6	17.836,5	17.603,6	17.603,6
	42911 - 54	Grifería para ducha de calidad superior	100,0	16.626,7	15.958,3	16.427,9	16.862,3	16.842,7	17.381,7	17.478,9	17.510,9	17.212,0	17.268,1	17.489,9	17.706,7	17.657,3
	42911 - 32	Grifería para lavadero de calidad inferior	100,0	14.992,0	15.052,9	15.279,3	15.529,7	16.136,7	16.436,1	16.282,6	16.282,6	16.282,6	16.612,2	16.860,4	17.432,5	17.432,5
	42911 - 31	Grifería para lavadero de calidad media	100,0	10.187,3	10.290,5	10.512,5	10.679,0	10.851,2	11.147,3	11.124,8	11.223,3	11.038,9	11.220,4	11.487,8	11.749,6	11.862,7
	42911 - 59	Grifería para lavatorio de calidad inferior	100,0	13.096,4	13.118,5	13.479,1	13.760,8	13.936,3	14.263,0	14.270,3	14.333,0	14.373,2	14.870,7	15.095,2	15.379,6	15.379,6
	42911 - 58	Grifería para lavatorio de calidad media	100,0	10.649,6	10.473,7	10.853,4	10.958,5	11.057,0	12.437,9	12.521,1	12.594,6	12.676,4	13.092,2	13.092,2	13.984,9	14.007,8
	42911 - 57	Grifería para lavatorio de calidad superior	100,0	14.641,5	14.216,7	14.842,6	15.234,3	15.435,8	15.783,3	15.865,7	15.865,7	15.485,2	15.701,6	15.897,2	16.248,5	16.003,2
	43923 - 21	Hidrante completo, con manguera y gabinete	100,0	18.157,3	18.240,4	18.335,2	18.440,5	18.614,6	18.716,9	18.803,1	18.783,4	19.150,2	19.538,7	19.804,4	20.355,8	20.385,0
	37510 - 11	Hormigón elaborado	100,0	9.821,3	9.941,9	9.995,0	10.048,3	10.021,7	10.001,3	10.019,5	9.895,9	10.184,0	10.335,4	10.693,5	10.705,3	10.925,1
	44821 - 31	Horno a gas	100,0	9.641,2	9.641,2	10.156,4	10.156,4	10.484,8	10.484,8	10.484,8	10.484,8	10.484,8	10.457,6	10.906,0	10.627,7	10.641,2
	46531 - 12	Iluminación de emergencia	100,0	24.781,3	25.115,1	24.527,7	24.904,2	26.751,2	26.860,8	27.023,5	28.767,6	29.697,4	32.339,6	32.592,6	31.482,6	32.271,2
	37210 - 13	Inodoro de calidad inferior	100,0	13.346,0	13.199,0	13.682,8	13.704,3	13.812,6	13.649,4	13.613,9	13.822,3	13.968,7	14.674,0	14.670,5	14.722,6	15.100,2
	37210 - 12	Inodoro de calidad media	100,0	16.678,5	16.207,8	16.705,1	16.705,1	16.899,8	17.021,1	17.134,1	17.374,4	16.641,2	17.818,7	18.186,8	18.186,8	18.326,1
	37210 - 11	Inodoro de calidad superior con mochila	100,0	16.137,6	16.137,6	16.703,8	16.661,4	16.603,7	16.910,1	17.000,4	17.137,7	16.745,7	16.997,1	17.614,3	17.644,2	17.644,2
	46212 - 11	Interruptor automático para tanque	100,0	6.942,1	6.991,6	7.036,7	7.036,7	7.059,5	7.059,5	7.059,7	7.227,1	7.557,2	7.589,5	7.725,6	7.836,5	8.150,8
	46212 - 51	Interruptor de un punto	100,0	8.794,0	8.808,6	8.808,8	8.828,1	9.107,5	9.135,6	9.245,8	9.521,6	9.781,6	10.276,9	10.301,8	10.313,0	10.395,8

(continúa)

Cuadro 11. (continuación)

Notas	Código CPC ⁽¹⁾	Descripción	2015	2024	2025											
			Oct	Dic	Ene	Feb	Mar	Abr	May	Jun	Jul*	Ago*	Sep*	Oct*	Nov*	Dic*
	46212 - 31	Interruptor diferencial	100,0	14.349,7	13.757,6	13.997,5	13.973,4	14.849,5	14.337,4	13.790,8	14.696,4	15.194,6	15.976,5	15.982,1	16.210,5	16.337,3
	46212 - 41	Interruptor termomagnético	100,0	12.676,3	12.556,5	12.680,1	12.606,3	13.275,4	12.492,2	12.534,0	13.196,2	13.498,8	14.156,1	13.847,1	13.828,9	13.985,5
	42999 - 51	Jabalina	100,0	17.320,5	16.527,8	15.618,1	15.754,0	16.359,9	16.336,2	16.338,8	16.371,1	17.101,2	17.983,8	18.223,0	18.204,3	18.490,9
	35110 - 51	Laca poliuretánica	100,0	13.883,3	14.446,2	14.473,7	15.260,0	15.360,2	15.100,6	15.397,9	15.763,0	16.121,7	16.486,0	16.483,4	16.682,7	17.172,9
	37350 - 11	Ladrillo cerámico hueco	100,0	7.122,5	7.909,3	9.664,0	9.608,3	9.991,4	9.856,3	9.832,0	9.786,7	9.851,8	9.778,1	9.794,4	9.988,6	9.992,2
	37350 - 41	Ladrillo cerámico para entrepisos	100,0	5.495,7	6.017,8	7.495,3	7.937,9	8.395,8	8.105,4	8.422,0	8.422,0	8.395,8	8.395,8	8.417,6	8.618,1	8.618,1
	37350 - 21	Ladrillo común	100,0	7.802,3	8.184,0	8.855,0	8.640,3	8.853,7	9.156,9	9.517,1	9.757,8	10.087,8	10.301,2	10.484,4	10.878,1	11.040,9
	37350 - 31	Ladrillo de media máquina	100,0	5.321,7	5.350,1	5.482,6	5.482,6	5.482,6	5.637,8	6.107,0	6.298,6	6.327,9	6.369,0	6.393,6	6.393,6	6.596,4
	37210 - 32	Lavatorio con columna de calidad media	100,0	8.915,1	8.699,1	9.058,1	9.054,4	9.078,0	9.286,5	9.185,7	9.485,5	9.523,2	9.898,4	10.013,7	9.945,2	10.382,9
	37210 - 31	Lavatorio con columna de calidad superior	100,0	15.347,5	15.377,1	15.588,1	15.525,6	15.721,7	15.965,3	16.179,4	16.335,9	15.700,2	16.404,3	16.645,7	16.645,7	16.645,7
	37210 - 33	Lavatorio sin columna de calidad inferior	100,0	11.166,0	10.718,2	10.313,2	10.567,9	10.615,7	10.789,5	10.767,1	10.880,1	11.340,9	11.697,8	11.959,3	12.049,1	12.368,1
	31210 - 41	Listón yesero	100,0	11.299,1	11.507,5	11.478,9	11.518,0	11.573,3	11.630,2	11.784,7	11.928,7	12.111,8	12.251,5	12.457,8	12.595,4	12.764,9
	43240 - 21	Llave candado para gas	100,0	12.045,1	12.050,0	12.050,0	12.510,2	12.513,5	12.632,8	13.016,4	13.489,2	13.894,4	14.441,4	14.432,2	14.728,6	14.728,6
	43240 - 32	Llave de paso para agua	100,0	14.427,7	14.905,6	15.293,5	16.257,6	16.257,6	16.368,0	16.368,0	16.496,3	17.386,8	17.539,0	17.588,0	18.019,0	18.019,0
	43240 - 31	Llave de paso para gas	100,0	9.392,3	9.597,7	9.725,8	9.429,8	9.513,7	9.778,9	9.862,2	9.991,6	10.221,4	10.819,9	10.912,8	10.894,1	10.933,9
	43240 - 41	Llave esclusa de bronce	100,0	11.091,9	10.919,8	10.919,8	11.352,2	11.437,2	11.418,8	11.935,0	12.551,9	12.792,9	13.171,9	13.189,2	13.349,6	13.380,3
	37540 - 32	Loseta calcárea para vereda	100,0	13.558,2	14.373,0	14.436,2	15.096,5	15.644,8	15.429,7	15.545,4	15.755,0	16.407,2	16.514,8	16.797,2	17.039,9	17.420,6
	37540 - 31	Loseta de piedra lavada	100,0	11.907,2	12.231,9	12.272,0	12.435,3	12.923,7	13.191,3	13.309,9	13.487,6	13.728,0	13.811,4	14.116,9	14.411,5	14.725,4
	31210 - 21	Machimbre con una cara cepillada	100,0	10.298,7	10.781,8	11.029,1	11.059,6	11.114,3	11.264,8	11.243,5	11.320,9	11.235,4	11.377,4	11.558,3	11.787,3	11.901,1
	42911 - 61	Marco y tapa con cierre hermético, de bronce, de 0,20 x 0,20 m	100,0	8.846,8	8.846,8	8.886,0	8.886,0	8.973,1	9.038,4	9.038,4	9.038,4	9.704,8	9.818,6	10.264,7	10.531,4	10.550,2
	43923 - 11	Matafuego de polvo químico	100,0	14.058,0	14.094,4	13.448,9	13.550,2	13.719,0	14.114,7	14.116,2	14.159,3	14.257,0	14.348,5	14.537,8	14.554,3	14.538,3
	37930 - 12	Membrana asfáltica común	100,0	14.460,7	14.566,2	14.602,2	14.597,2	15.670,2	15.957,1	15.797,6	15.797,6	15.561,7	15.778,9	16.343,7	16.367,4	16.416,8
	37930 - 11	Membrana asfáltica con folio de aluminio	100,0	14.932,7	15.223,9	14.984,7	14.941,9	15.744,7	15.946,6	16.168,7	16.191,0	15.956,4	16.522,6	16.841,9	16.950,4	16.889,2
	42999 - 61	Mesada de acero inoxidable con bacha doble	100,0	14.205,8	14.205,8	14.338,3	14.896,3	15.722,4	15.872,4	15.872,4	15.873,6	15.978,2	15.978,2	16.569,4	16.793,7	16.876,3

(continúa)

Cuadro 11. (continuación)

Notas	Código CPC ⁽¹⁾	Descripción	2015	2024	2025											
			Oct	Dic	Ene	Feb	Mar	Abr	May	Jun	Jul*	Ago*	Sep*	Oct*	Nov*	Dic*
	42999 - 62	Mesada de acero inoxidable lisa	100,0	16.238,3	16.954,6	16.794,6	17.102,9	17.784,8	17.163,5	16.712,1	16.786,1	16.855,3	16.933,7	17.264,5	17.361,7	17.468,6
	37610 - 11	Mesada de granito	100,0	16.666,1	16.759,3	16.461,0	16.714,7	17.063,9	16.733,1	16.684,3	17.374,3	17.757,1	18.503,2	18.987,1	19.545,4	19.687,6
	37610 - 12	Mesada de granito con perforación para bacha	100,0	16.518,0	16.425,0	16.559,3	16.698,5	16.742,5	16.893,8	17.152,1	17.697,2	17.882,0	18.354,0	19.928,8	19.945,2	20.532,3
	42943 - 11	Metal desplegado	100,0	14.127,8	14.110,1	14.078,8	14.191,0	13.649,6	13.656,3	13.645,2	13.681,3	13.916,5	14.592,9	14.561,1	14.617,8	14.798,6
	37540 - 11	Mosaico granítico	100,0	11.193,2	11.492,5	11.562,0	11.728,2	12.252,5	12.538,7	12.791,4	13.102,5	13.373,0	13.555,8	14.049,8	14.417,5	14.773,5
	38130 - 16	Mueble de cocina bajo mesada, de madera, de calidad inferior	100,0	9.338,1	9.380,6	9.491,8	9.493,9	9.757,1	10.125,3	10.125,3	10.145,7	10.202,7	10.261,8	10.305,1	11.114,6	11.114,6
	38130 - 15	Mueble de cocina bajo mesada, de madera, de calidad media	100,0	12.077,3	12.076,8	12.076,8	12.076,8	12.410,7	12.755,8	12.755,8	12.770,6	12.827,8	12.933,4	12.974,5	14.083,6	14.083,6
	38130 - 14	Mueble de cocina bajo mesada, de madera, de calidad superior	100,0	12.408,5	12.408,5	12.408,5	12.408,5	12.571,9	13.053,4	13.053,4	13.057,7	13.074,1	13.080,6	13.080,6	13.681,0	13.681,0
	35490 - 11	Pegamento para PVC	100,0	14.983,8	15.077,5	15.260,2	15.321,1	15.957,1	15.652,0	15.907,1	16.225,4	16.331,9	16.493,3	16.962,7	17.096,4	17.296,7
	41251 - 11	Perfil normal doble T	100,0	17.194,2	16.720,6	16.867,5	16.438,5	16.919,0	16.557,8	16.723,7	18.019,2	17.593,4	18.090,8	18.408,7	18.401,0	18.859,2
(3)	41278 - 21	Pileta de piso tipo PROSA	s	s	s	s	s	s	s	s	s	s	s	s	s	s
	42911 - 71	Pileta de cocina de acero inoxidable	100,0	11.158,2	11.158,2	11.071,4	11.363,7	11.419,9	11.505,2	11.288,2	11.585,6	11.676,0	11.588,2	12.076,2	12.391,0	12.353,7
	37210 - 42	Pileta de lavar de loza, chica	100,0	14.571,1	14.571,1	13.364,9	12.842,1	12.734,1	12.440,2	12.639,4	12.639,4	13.379,2	13.975,8	13.975,8	14.055,2	14.511,3
	37210 - 41	Pileta de lavar de loza, grande o mediana	100,0	19.023,9	19.085,1	17.725,9	17.182,2	17.494,7	17.735,6	17.622,2	17.781,9	18.463,5	19.282,3	19.689,8	19.689,8	19.989,5
	36930 - 11	Pileta de lavar de plástico	100,0	10.707,9	10.819,3	10.819,3	10.914,4	11.265,7	11.265,7	11.265,8	11.408,5	11.512,3	11.755,9	11.843,2	12.262,0	12.263,2
	36950 - 21	Pileta de piso de PVC	100,0	14.277,3	14.277,3	14.302,1	14.302,1	14.647,4	14.788,8	14.976,4	15.129,2	15.540,3	15.664,3	15.679,1	16.423,3	16.423,3
	35110 - 31	Pintura al látex para interiores	100,0	14.678,2	14.581,1	14.479,5	14.508,7	15.010,7	13.932,5	14.025,0	14.034,9	14.585,0	15.446,1	15.525,4	16.071,7	16.292,8
	35110 - 32	Pintura al látex para exteriores	100,0	14.059,0	14.429,1	14.357,2	14.233,1	14.822,9	14.527,1	14.426,2	14.686,1	14.583,1	15.019,2	15.339,0	15.728,3	15.729,9
	37940 - 11	Pintura asfáltica	100,0	10.938,0	11.016,7	11.071,2	10.741,9	11.117,4	11.241,2	11.745,7	11.901,8	12.056,3	12.251,1	12.498,2	12.678,7	12.805,6
	35110 - 71	Pintura transparente para ladrillo visto	100,0	11.399,3	11.460,4	11.284,8	11.405,1	11.711,6	11.379,9	11.452,2	11.733,4	11.784,5	12.001,2	12.234,4	12.690,2	12.823,4
	31210 - 31	Piso de entablonado, con colocación	100,0	7.223,2	7.363,8	7.449,4	7.402,8	8.145,1	8.172,3	7.674,3	7.902,4	8.034,1	8.321,5	8.358,9	8.306,4	8.452,0
	31210 - 32	Piso de parquet, con colocación	100,0	13.998,0	14.137,7	14.787,8	14.913,0	16.626,7	16.412,4	16.584,9	16.732,1	16.860,6	17.375,4	17.573,5	18.064,2	18.444,7

(continúa)

Cuadro 11. (continuación)

Notas	Código CPC ⁽¹⁾	Descripción	2015	2024	2025											
			Oct	Dic	Ene	Feb	Mar	Abr	May	Jun	Jul*	Ago*	Sep*	Oct*	Nov*	Dic*
(6)	41541 - 11	Plomo para fundir	100,0	s	s	s	s	s	s	s	s	s	s	s	s	s
	34720 - 11	Poliestireno expandido en placas	100,0	11.422,4	11.624,5	11.091,1	11.297,0	12.429,0	12.096,9	12.198,7	12.630,1	12.985,4	13.471,7	13.410,3	13.653,6	13.783,6
	47220 - 11	Portero eléctrico	100,0	13.865,2	14.007,9	14.138,0	14.245,0	15.820,8	15.363,6	15.692,0	16.875,9	17.490,5	19.004,3	19.302,9	19.657,1	20.349,7
	31600 - 81	Portón levadizo de madera	100,0	8.693,1	9.151,7	9.184,1	9.599,3	10.334,3	11.077,9	11.449,7	12.011,4	12.837,0	13.331,9	13.946,8	14.545,6	15.204,3
	42120 - 31	Portón levadizo metálico	100,0	7.334,6	7.521,1	7.470,8	7.470,8	7.730,8	7.916,6	8.425,9	8.426,6	8.779,6	9.184,0	9.339,8	9.440,1	9.472,8
	35490 - 21	Preservador para madera	100,0	10.154,1	10.327,2	10.188,9	10.057,4	10.327,0	10.345,8	10.374,4	10.722,8	10.790,7	10.976,8	11.100,8	11.549,5	11.802,4
	31600 - 41	Puerta balcón corrediza de madera	100,0	8.755,6	9.223,9	9.264,1	9.567,1	10.124,9	10.356,4	10.472,1	10.599,6	10.885,9	10.860,4	11.153,2	11.339,6	11.609,0
	42120 - 21	Puerta balcón corrediza metálica de calidad media	100,0	8.003,2	8.026,3	8.035,7	8.128,3	8.584,1	8.644,2	8.748,0	8.751,8	9.055,3	9.311,0	9.517,5	9.650,4	9.693,6
	42120 - 22	Puerta balcón corrediza metálica de calidad superior	100,0	5.765,1	5.820,4	5.793,8	5.848,7	6.021,8	6.165,4	6.413,3	6.416,9	6.650,8	6.894,9	7.092,0	7.218,9	7.260,1
	31600 - 33	Puerta de entrada de madera con tableros, de calidad inferior	100,0	12.829,0	12.829,0	12.829,0	13.405,8	14.157,0	14.769,2	15.151,8	15.322,4	15.623,7	15.946,6	16.656,7	17.042,6	17.470,0
	31600 - 32	Puerta de entrada de madera con tableros, de calidad media	100,0	6.458,2	6.458,2	6.476,3	6.740,8	7.224,2	7.917,3	8.262,6	8.854,3	9.383,8	9.847,8	10.500,4	10.491,3	11.101,7
	31600 - 31	Puerta de entrada de madera con tableros, de calidad superior	100,0	15.931,3	15.931,3	16.253,9	16.662,8	17.643,4	17.643,4	17.643,4	17.643,4	17.643,4	17.643,4	18.602,3	18.905,4	19.024,9
	42120 - 11	Puerta metálica vidriada	100,0	15.081,8	15.219,6	15.309,4	15.501,7	15.751,5	16.534,3	17.363,6	17.451,9	18.308,1	19.124,8	19.584,9	20.273,8	20.273,8
	31600 - 23	Puerta placa de madera, de calidad inferior	100,0	9.998,2	10.043,0	10.172,3	10.305,7	10.853,3	11.114,9	11.362,3	11.400,9	11.682,8	12.373,5	12.475,8	12.664,5	12.799,7
	31600 - 22	Puerta placa de madera, de calidad media	100,0	13.319,5	13.491,8	13.625,2	13.656,0	13.861,5	13.844,6	13.799,5	13.855,0	14.407,9	14.739,7	15.250,9	15.061,0	15.203,2
	31600 - 21	Puerta placa de madera, de calidad superior	100,0	13.265,2	13.324,1	13.404,4	13.903,7	14.426,3	14.502,8	14.129,6	14.183,8	14.878,9	15.020,0	15.258,3	15.428,9	15.550,9
	41278 - 33	Ramal de hierro fundido	100,0	19.783,0	20.301,0	21.332,9	21.332,9	21.019,4	21.332,9	21.540,2	22.072,3	22.254,1	22.617,0	23.557,0	23.557,0	24.240,7
	36320 - 33	Ramal de PVC	100,0	12.009,0	11.986,9	11.986,9	11.999,4	12.426,7	12.597,1	12.597,1	12.949,9	13.252,2	13.677,5	13.818,3	14.395,2	14.522,6
	48270 - 11	Regulador de gas	100,0	12.339,4	12.427,2	12.548,2	12.599,9	13.412,3	13.919,1	14.155,3	14.123,3	15.008,6	16.041,4	16.023,4	16.260,0	16.260,0
	42190 - 11	Reja de barrotes	100,0	10.628,0	10.670,7	10.643,1	10.785,0	11.115,9	11.115,9	11.677,6	11.549,2	11.840,8	12.179,9	12.528,1	12.672,9	12.745,3
	43923 - 31	Rociador de techo tipo Spray	100,0	25.144,8	25.640,9	26.035,0	26.219,6	28.221,9	27.914,0	28.177,0	29.030,4	30.662,3	32.196,3	32.816,9	32.203,8	32.559,1

(continúa)

Cuadro 11. (conclusión)

Notas	Código CPC ⁽¹⁾	Descripción	2015	2024	2025											
			Oct	Dic	Ene	Feb	Mar	Abr	May	Jun	Jul*	Ago*	Sep*	Oct*	Nov*	Dic*
	31210 - 11	Tabla con una cara cepillada para encofrado	100,0	8.323,0	8.610,5	8.737,4	8.802,0	8.906,9	9.132,9	9.277,1	9.134,0	9.241,0	9.530,8	9.696,4	9.883,1	9.986,0
	37129 - 21	Tanque para agua de polietileno tricapa, aprobado, de 1.000 litros de capacidad	100,0	11.983,4	12.028,8	12.168,1	12.216,8	12.510,0	12.757,7	12.755,2	12.782,6	12.948,2	13.177,4	13.402,7	13.469,0	13.711,9
	37560 - 21	Tapa de chapa para cámara de inspección	100,0	9.995,4	9.995,4	9.552,8	9.762,0	9.816,3	9.983,2	10.071,3	10.071,4	10.319,8	10.553,1	10.605,7	10.693,5	11.158,6
	42999 - 71	Tapa sumergida para tanque	100,0	14.074,2	14.074,2	13.990,5	13.430,1	13.639,2	13.639,2	14.043,9	13.938,2	14.283,9	14.283,9	14.283,9	14.875,5	15.239,9
	41516 - 22	Te para caño de cobre	100,0	14.327,5	14.327,6	14.487,8	15.383,6	15.477,8	15.449,4	15.449,4	15.805,1	15.641,7	16.809,8	17.584,4	17.114,8	17.597,0
	37350 - 51	Teja francesa	100,0	15.201,9	15.201,9	15.201,9	15.201,9	15.201,9	15.201,9	15.201,9	15.201,9	15.201,9	15.390,0	15.390,0	15.390,0	15.566,4
	44826 - 21	Termotanque a gas	100,0	9.619,9	9.611,7	9.658,2	9.629,5	9.839,6	10.117,3	10.142,7	10.169,2	10.279,9	10.262,1	10.402,3	10.433,4	10.511,0
	31210 - 22	Tirante cepillado	100,0	7.976,6	8.044,9	8.074,1	8.102,8	8.468,2	8.576,5	8.745,0	8.764,7	8.922,9	9.088,5	9.140,1	9.207,3	9.272,1
	31100 - 11	Tirante sin cepillar	100,0	8.105,2	8.311,4	8.432,1	8.432,4	8.691,7	8.689,8	8.820,2	8.839,8	8.972,5	9.207,3	9.270,5	9.265,2	9.420,3
	46212 - 53	Toma TV	100,0	7.417,2	7.516,0	7.590,7	7.599,8	7.711,2	7.757,9	7.831,0	7.808,9	8.237,3	8.712,2	8.842,7	8.940,3	9.042,2
	46212 - 52	Tomacorriente con toma a tierra	100,0	8.004,9	8.021,5	8.097,8	8.237,4	8.218,8	8.342,2	8.333,3	8.577,0	8.747,7	9.044,2	9.111,4	9.248,5	9.219,6
	15400 - 21	Tosca	100,0	11.205,3	12.521,6	12.687,3	13.363,7	13.987,8	14.006,4	14.037,9	14.037,9	14.458,7	14.771,6	14.771,6	14.771,6	14.860,7
	43240 - 11	Válvula a flotante	100,0	16.011,2	16.011,2	16.011,1	16.011,2	16.364,5	16.511,2	16.698,3	16.810,1	17.555,5	18.532,4	18.532,4	18.532,4	18.532,4
	31600 - 42	Ventana corrediza de madera	100,0	15.570,4	15.704,0	15.762,0	15.734,4	16.203,3	17.113,7	17.269,9	17.441,6	17.844,6	18.462,1	18.728,0	18.980,0	19.375,8
(5)	42120 - 42	Ventana corrediza metálica	s	s	s	s	s	s	s	s	s	s	s	s	s	s
(5)	42120 - 41	Ventana corrediza metálica con vidrio repartido	s	s	s	s	s	s	s	s	s	s	s	s	s	s
(5)	42120 - 51	Ventiluz metálico	s	s	s	s	s	s	s	s	s	s	s	s	s	s
	37550 - 11	Vigueta de hormigón pretensado	100,0	6.445,1	6.386,3	6.511,9	6.558,0	6.664,7	6.743,4	6.813,4	6.879,6	6.904,9	6.853,7	6.947,1	7.017,9	7.125,4
	37410 - 11	Yeso blanco	100,0	12.078,2	12.435,4	12.486,3	12.006,5	12.077,0	12.238,8	12.349,8	12.497,6	12.599,1	13.051,4	13.237,6	13.369,6	13.799,5
	31210 - 33	Zócalo de madera	100,0	8.421,0	8.446,9	8.500,8	8.543,2	9.023,4	9.224,1	9.385,8	9.692,0	9.759,1	9.962,7	10.066,5	10.224,8	10.409,9
	37540 - 21	Zócalo granítico	100,0	11.247,7	11.407,1	11.515,9	11.515,9	12.054,9	12.221,4	12.427,7	12.694,7	13.103,9	13.188,7	13.520,9	13.862,2	14.208,5

⁽¹⁾ Los primeros cinco dígitos corresponden al código de la Clasificación Central Provisional de Productos (CPC) elaborada por la ONU. Los dígitos que siguen al guion corresponden a una clasificación interna.

Nota: se informa que los cuadros publicados que dan cumplimiento al Decreto 1.295/02 asociados al Índice del costo de la construcción (ICC), contienen datos provisionarios para los últimos seis meses publicados.

Los códigos CPC sujetos al secreto estadístico no pueden ser difundidos al público a ese nivel de apertura. En consecuencia, se expone la clasificación inmediata superior susceptible de ser publicada. Estas son expuestas en el cuadro 2. Ejemplo: si utiliza el Índice de precios código CPC 37370 - 21 Azulejo (1). Debe buscar en el cuadro 12 el índice correspondiente a la Nota (1) Clasificación CPC 37370 Baldosas y losas para pavimentos, cubos de mosaicos de cerámicos y artículos similares.

Fuente: INDEC, Dirección Nacional de Estadísticas de Precios. Dirección de Índices de Precios de la Producción.

Cuadro 12. Índices del capítulo materiales, desagregación inmediata superior disponible

Notas	Código CPC ⁽¹⁾	Descripción	2015	2024	2025											
			Oct	Dic	Ene	Feb	Mar	Abr	May	Jun	Jul*	Ago*	Sep*	Oct*	Nov*	Dic*
(1)	37370	Baldosas y losas para pavimentos, cubos de mosaicos de cerámicos y artículos similares (incluye: Azulejo, Baldosa cerámica esmaltada y Baldosa cerámica roja)	100,0	6.431,5	6.447,0	6.447,0	6.850,5	7.054,8	7.143,0	7.319,2	7.471,4	7.608,0	7.888,0	8.041,1	8.022,0	8.245,9
(2)	31600 - 6	Cajonera para placard (incluye: Cajonera para placard de calidad inferior, media y superior)	100,0	28.475,2	28.597,4	28.984,6	29.273,0	29.946,4	30.451,0	30.597,7	31.404,3	32.672,4	35.173,2	36.020,7	36.847,2	37.163,1
(3)	41278	Accesorios para tubos o caños, de hierro o acero (incluye: Codo de hierro negro con revestimiento epoxi de 0,013 m y de 0,025 m, Codo tipo PROSA, Conector de chapa cincada, Curva de hierro fundido, Curva de hierro negro con revestimiento epoxi, Embutido de hierro fundido, Empalme tipo PROSA, Pileta de piso tipo PROSA y Ramal de hierro fundido)	100,0	10.320,4	10.414,9	10.645,8	10.683,5	10.664,2	10.724,8	10.829,8	10.989,0	11.193,0	11.311,1	11.685,0	11.779,2	12.043,9
(4)	31600 - 7	Estantes y divisiones para placard (incluye: Estantes y divisiones para placard de calidad inferior, media y superior)	100,0	13.472,9	13.683,6	14.213,4	14.746,5	15.114,7	16.051,8	16.233,6	16.984,7	17.959,6	18.672,5	19.095,2	19.569,0	20.171,4
(5)	42120 - 41/42/51	Ventana corrediza metálica y ventiluz metálico (incluye: Ventana corrediza metálica, Ventana corrediza metálica con vidrio repartido y Ventiluz metálico)	100,0	8.692,4	8.772,5	8.768,8	8.848,7	9.103,9	9.312,9	9.673,5	9.685,0	10.031,2	10.401,9	10.712,7	10.900,5	10.967,6
(6)	41543/41541 - 21-11/11	Productos de plomo (incluye: Boca de ac-ceso de plomo, caño de plomo y plomo para fundir)	100,0	9.552,2	9.552,2	9.552,2	9.661,4	9.661,3	9.661,3	9.661,3	9.935,1	9.935,1	9.935,1	9.935,1	10.147,8	10.147,8

⁽¹⁾ Los primeros cinco dígitos corresponden al código de la Clasificación Central Provisional de Productos (CPC) elaborada por la ONU. Los dígitos que siguen al guion corresponden a una clasificación interna.

Nota: se informa que los cuadros publicados que dan cumplimiento al Decreto 1.295/02 asociados al Índice del costo de la construcción (ICC), contienen datos provisorios para los últimos seis meses publicados.

Fuente: INDEC, Dirección Nacional de Estadísticas de Precios. Dirección de Índices de Precios de la Producción.

Cuadro 13. Sistema de índices de precios mayoristas (SIPM), base 1993=100. Índice de precios internos básicos al por mayor (IPIB), mayor desagregación disponible

Clasificación CIU R3 ⁽¹⁾	Código CPC ⁽²⁾	Descripción	2015	2024	2025											
			Dic	Dic	Ene	Feb	Mar	Abr	May	Jun	Jul	Ago	Sep	Oct	Nov	Dic*
NACIONALES																
23 -		Productos refinados del petróleo	100,0	10.976,3	11.159,9	11.428,7	11.600,3	11.847,5	11.638,3	11.743,1	12.217,0	12.890,9	13.313,5	13.640,8	14.027,8	14.846,8
26 -		Productos de minerales no metálicos	100,0	11.649,5	11.727,2	12.029,3	12.226,6	12.531,5	12.634,0	12.846,1	12.991,1	13.263,4	13.662,3	13.936,0	14.290,3	14.648,5
2694 -		Cemento y cal	100,0	13.819,0	13.956,6	14.242,4	14.389,8	14.683,1	14.705,0	15.007,6	15.147,5	15.752,4	16.321,5	16.625,9	17.263,5	17.783,4
27 -		Productos Metálicos básicos	100,0	10.535,4	10.698,3	10.771,2	10.787,0	11.421,8	11.168,1	11.348,5	11.900,7	12.102,5	13.091,1	12.742,1	12.871,0	12.947,3
271 -		Productos de minerales ferrosos en formas básicas	100,0	11.115,7	11.116,8	11.158,9	11.080,3	12.008,4	11.562,4	11.852,4	12.670,3	12.800,0	14.037,1	13.454,8	13.667,6	13.832,2
272 -		Productos de minerales no ferrosos en formas básicas	100,0	12.673,6	13.062,3	13.172,3	13.105,5	14.093,6	13.450,8	13.252,1	13.963,1	14.154,7	15.592,8	15.132,2	15.242,1	15.609,6
272	41530-1	Productos básicos de aluminio	100,0	11.637,0	11.731,7	11.854,3	11.977,9	12.982,8	12.536,0	12.107,2	12.984,8	13.474,0	14.942,1	14.304,8	14.409,3	14.702,5
273 -		Productos de fundición	100,0	9.381,6	9.747,4	9.860,1	10.025,2	10.181,6	10.264,4	10.339,7	10.482,1	10.790,2	11.352,0	11.359,0	11.368,5	11.273,9
313 -		Conductores Eléctricos	100,0	17.591,7	17.240,6	17.130,1	17.217,6	17.949,1	17.240,9	17.489,2	18.814,4	19.284,9	21.406,4	20.864,6	21.381,7	22.063,1
IMPORTADOS																
27 -		Productos metálicos básicos	100,0	14.841,7	14.862,8	14.913,3	15.118,1	16.887,6	15.872,8	16.309,6	17.656,9	17.936,7	20.091,0	19.365,5	19.391,3	21.042,3
271 -		Productos de minerales ferrosos en formas básicas	100,0	10.662,7	10.524,5	10.606,9	10.548,6	11.156,7	10.919,3	11.204,6	11.932,1	12.025,2	13.171,2	12.756,9	12.876,3	13.367,4
272 -		Productos de minerales no ferrosos en formas básicas	100,0	21.524,7	21.800,6	21.800,1	22.425,6	26.052,5	23.794,4	24.473,6	26.812,1	27.390,4	31.157,2	29.934,1	29.810,2	33.316,1
29 -		Máquinas y Equipos	100,0	11.250,1	11.407,1	11.378,3	11.495,1	12.457,1	11.901,2	12.195,1	13.100,2	13.423,4	14.811,1	14.751,9	14.504,5	14.756,4
31 -		Máquinas y aparatos eléctricos	100,0	14.537,3	14.823,1	15.068,4	15.211,3	17.194,0	11.358,8	11.853,4	12.768,4	12.941,8	14.187,0	13.623,0	13.856,4	14.203,3

⁽¹⁾ Clasificación Industrial Internacional Uniforme, Revisión 3.

⁽²⁾ Los primeros cinco dígitos corresponden al código de la Clasificación Central Provisional de Productos (CPC) elaborada por la ONU. Los dígitos que siguen corresponden a una clasificación interna. El primer dígito de los códigos CPC de los productos tiene adicionados cinco números para su diferenciación.

Nota: se informa que los cuadros publicados que dan cumplimiento al Decreto 1.295/02 asociados al Índice de precios internos básicos al por mayor (IPIB), contienen datos provisorios para el último mes publicado.

Fuente: INDEC, Dirección Nacional de Estadísticas de Precios. Dirección de Índices de Precios de la Producción.